QUARTERLY BULLETIN

Fourth Quarter 2015



مصرف لبنان
BANQUE DU LIBAN

- Business Survey
- Statistical Tables



مصرف لبنان
BANQUE DU LIBAN

BUSINESS SURVEY

Fourth Quarter 2015

METHODOLOGY

The Business survey is undertaken on a quarterly basis by the Banque du Liban covering a representative number of industrial, commercial and construction enterprises in Lebanon.

It consists of gathering the opinions and expectations of enterprise managers on the evolution of their businesses during the quarter under review compared to the same quarter of the previous year.

The main objective of this survey is to monitor the evolution of several economic indicators (Production, Demand, Investment, Inventories, Register orders, etc.) by computing a balance of opinion for each variable.

The balance of opinion is the difference between the proportion of surveyed managers estimating that there has been an improvement in a said variable and the proportion of those who have reported a downward trend. For instance, if 58% of interviewed industrials have noted an improvement in their production, and 27% have revealed a slowdown, while the remainder revealed no change compared to the same period of the previous year, then the balance of opinion would be: $58 - 27 = 31$.

It is to be noted that the balance of opinion does not represent a growth rate but should be considered as an indicator of the evolution in economic trends.

منهجية

يجري مصرف لبنان استطلاع فصلي للأوضاع الاقتصادية مغطياً قطاعات الصناعة، التجارة والبناء والأشغال العامة في لبنان. يقوم هذا الاستطلاع بجمع آراء وتوقعات أصحاب المؤسسات حول سير أعمالهم خلال فصل معين مقارنة بالفصل ذاته من السنة السابقة.

الهدف الرئيسي من هذا الاستطلاع هو رصد تطور العديد من المؤشرات الاقتصادية (كالإنتاج، الطلب، حجم الاستثمارات، المخزون، الطلبات المسجلة، الخ.) عبر احتساب حصيلة الآراء لكل من المتغيرات.

تُحتسب هذه الحصيلة كفرق بين نسبة أصحاب المؤسسات المشاركين في الاستطلاع الذين أشاروا إلى تحسن في تطور المتغير المعني، ونسبة الذين أشاروا إلى تراجع. على سبيل المثال، إذا أشار 58% من الصناعيين المشاركين في الاستطلاع إلى تحسن في إنتاجهم، و27% منهم إلى تراجع في الإنتاج، والآخرين لم يلاحظوا تغييراً مقارنة بالفترة ذاتها من العام السابق، تكون حصيلة الآراء عندئذ $58 - 27 = 31$.

ومن الجدير ذكره أنه لا يجب اعتبار حصيلة الآراء مرادفة لنسبة النمو في المتغيرات الخاضعة للاستطلاع، بل هي مؤشر على الاتجاه في التغير الحاصل لكل منها.

Balance of opinion: aggregate results

(in percent)

	Q3-12	Q4-12	Q1-13	Q2-13	Q3-13	Q4-13	Q1-14
INDUSTRY							
Change*							
Production	-2	-8	-8	-5	5	-4	-8
Demand (total)	-4	-8	-10	-9	2	-5	-10
Foreign demand	-15	-22	-24	-13	-13	-16	-11
Number of employees	-4	-6	-8	-7	-8	-6	-9
Volume of investments	1	-8	0	3	-2	-4	0
Level**							
Inventories of finished goods	-7	-14	-3	-8	-7	-14	-5
Inventories of raw materials	-4	-4	0	-3	-7	-7	-3
Registered orders	-10	-19	-11	-11	-5	-14	-13
COMMERCE							
Change*							
Sales volume	-6	-13	-17	-17	-11	-14	-11
Number of employees	-2	-3	-4	-1	-6	-6	-4
Level**							
Inventories of finished goods	-4	1	-3	-4	-3	-6	-5
CONSTRUCTION & PUBLIC WORKS							
Change*							
General activity	-3	-21	-24	-11	-8	-20	-14
Construction	-10	-19	-23	-12	-6	-20	-14
Public work	6	-14	-27	-3	-8	-16	-19
Portfolio of projects	-14	-25	-19	-6	-12	-14	-20
Construction costs	38	31	31	37	30	18	19
Number of employees	-1	-13	-16	-5	-5	-4	-10
Investments (% of yes)	36%	39%	38%	33%	36%	35%	32%

Balance of opinion: regional results

(in percent)

	Q1-15				Q2-15			
	Beirut & Mount-Leb	North	South	Bekaa	Beirut & Mount-Leb	North	South	Bekaa
INDUSTRY								
Change*								
Production	-20	-29	17	-6	-30	12	39	-10
Demand (total)	-28	-33	11	-8	-38	4	30	-10
Foreign demand	-22	-34	-31	1	-27	-26	-1	9
Number of employees	-1	-39	0	-8	-7	-17	4	-5
Volume of investments	-18	-29	-21	11	-10	14	9	11
Level**								
Inventories of finished goods	-10	-38	-44	7	-2	-6	-36	2
Inventories of raw materials	-7	-20	-40	4	-4	1	-39	2
Registered orders	-28	-41	0	3	-29	-7	22	0
COMMERCE								
Change*								
Sales volume	-23	-26	34	-36	-13	-9	20	-32
Number of employees	4	-8	9	-13	-2	-17	8	-4
Level**								
Inventories of finished goods	-1	-36	-38	0	-4	-23	-28	7
CONSTRUCTION & PUBLIC WORKS								
Change*								
General activity	-30	2	-25	-75	-34	-22	-31	-58
Construction	-35	17	-25	-76	-35	-5	-31	-56
Public work	-29	-42	0	-55	-26	-61	0	-67
Portfolio of projects	-35	-33	-43	-42	-36	-32	-37	15
Construction costs	13	79	-31	7	16	-19	18	21
Number of employees	-23	-8	-56	-48	-24	-26	-31	-12
Investments (% of yes)	14%	85%	9%	80%	12%	76%	27%	100%

* Evolution of opinions on the quarter (compared to the same quarter of the previous year).

** Situation at the end of quarter compared to level judged as 'Normal'.

استطلاع الآراء: التطورات الإجمالية

(بالنسبة المئوية)

Q2-14	Q3-14	Q4-14	Q1-15	Q2-15	Q3-15	Q4-15	
							الصناعة
							التطور*
-9	5	-5	-15	-10	-5	-12	الإنتاج
-9	1	-9	-20	-17	-11	-13	الطلب الإجمالي
-22	-8	-14	-20	-16	-23	-14	الطلب من الخارج
-9	0	-8	-10	-7	-8	-6	عدد الموظفين
-3	0	1	-14	2	-13	-7	حجم الاستثمار
							الوضع الحالي**
-12	0	-7	-15	-6	-12	-6	المخزون من السلع المصنعة
-10	-3	-7	-10	-6	-6	-5	المخزون من المواد الأولية
-15	-8	-15	-21	-13	-14	-16	الطلبات المسجلة
							التجارة
							التطور*
-8	8	-3	-20	-12	-2	-17	حجم المبيع
1	4	0	-1	-5	-4	-6	عدد الموظفين
							الوضع الحالي**
1	4	-3	-12	-8	-8	-11	المخزون من السلع
							البناء والأشغال العامة
							التطور*
-22	-5	-23	-31	-36	-20	-33	مجممل الأعمال
-18	-7	-22	-29	-31	-25	-36	بناء
-24	-9	-27	-37	-42	-14	-28	أشغال عامة
-24	-22	-36	-37	-24	-34	-39	حجم المشاريع
29	31	16	26	8	-17	-23	تكلفة البناء
-6	9	-12	-26	-23	-26	-25	عدد الموظفين
38%	42%	36%	37%	40%	32%	37%	حجم الاستثمار (% نعم)

استطلاع الآراء: التطورات حسب المناطق

(بالنسبة المئوية)

Beirut & Mount-Leb	Q3-15			Q4-15				
	North	South	Bekaa	Beirut & Mount-Leb	North	South	Bekaa	
								الصناعة
								التطور*
-31	-9	27	38	-21	-6	-11	-1	الإنتاج
-34	-19	14	34	-21	-15	-11	5	الطلب الإجمالي
-22	-30	-78	9	-11	-13	-81	11	الطلب من الخارج
-2	-32	4	-1	0	-25	2	-4	عدد الموظفين
-17	-25	-21	8	-12	-6	-11	4	حجم الاستثمار
								الوضع الحالي**
-13	-29	-35	17	-7	-13	-17	4	المخزون من السلع المصنعة
-9	-9	-34	17	-7	-7	-14	4	المخزون من المواد الأولية
-29	-33	-5	29	-25	-17	-15	1	الطلبات المسجلة
								التجارة
								التطور*
-13	-11	27	28	-21	-25	11	-9	حجم المبيع
2	-26	5	-1	-1	-25	5	-7	عدد الموظفين
								الوضع الحالي**
-6	-26	-25	18	-2	-34	-15	-8	المخزون من السلع
								البناء والأشغال العامة
								التطور*
-38	1	-43	2	-42	-16	-38	-33	مجممل الأعمال
-39	2	-62	-9	-43	-6	-38	-59	بناء
-23	-15	0	11	-36	-38	-40	3	أشغال عامة
-41	-50	-44	10	-46	-37	-31	-29	حجم المشاريع
16	-90	-25	-2	-16	-40	0	-29	تكلفة البناء
-18	-29	-44	-37	-24	-22	-25	-29	عدد الموظفين
7%	66%	18%	84%	15%	61%	9%	96%	حجم الاستثمار (% نعم)

* تطور الآراء (بالنسبة للفترة نفسها من العام المنصرم).
** الوضع الحالي في آخر الفصل بالنسبة إلى المعدل "العادي".

Balance of opinion: sub-sectorial results

(in percent)

INDUSTRY	Q1-15				Q2-15			
	Intermediary Goods	Capital Goods	Consumer Goods	Durables	Intermediary Goods	Capital Goods	Consumer Goods	Durables
Change*								
Production	-19	-36	2	-47	-5	-16	-7	-34
Demand (total)	-28	-46	-1	-49	-12	-12	-14	-42
Foreign demand	-28	-34	-13	-18	-18	-8	-18	-16
Number of employees	-9	-24	-3	-28	-6	-7	-6	-12
Volume of investments	-18	-30	-4	-24	9	-1	1	-13
Level**								
Inventories of finished goods	-7	-27	-12	-37	-5	-12	1	-26
Inventories of raw materials	-8	-26	-2	-32	-13	-15	5	-15
Registered orders	-28	-39	-3	-48	-14	-26	-2	-41
COMMERCE	Foodstuff	Non-Foodstuff	Inter-industrial Goods		Foodstuff	Non-Foodstuff	Inter-industrial Goods	
Change*								
Sales volume	-7	-25	-25		0	-14	-20	
Number of employees	2	-3	-1		-6	-3	-6	
Level**								
Inventories of finished goods	-5	-19	-5		0	-13	-8	
CONSTRUCTION & PUBLIC WORKS	Construction		Public Works		Construction		Public Works	
Change*								
General activity	-29		-37		-31		-42	
Portfolio of projects	-35		-40		-24		-29	
Construction costs	29		24		8		-8	
Number of employees	-26		-33		-23		-25	
Investments (% of yes)	37%		35%		39%		40%	

* Evolution of opinions on the quarter (compared to the same quarter of the previous year).

** Situation at the end of quarter compared to level judged as 'Normal'.

استطلاع الآراء: التطورات حسب القطاعات الفرعية

(بالنسبة المئوية)

Q3-15				Q4-15				الصناعة التطور*
السلع الوسيطة	السلع الانتاجية	السلع الاستهلاكية	السلع المعترّة	السلع الوسيطة	السلع الانتاجية	السلع الاستهلاكية	السلع المعترّة	
4	-19	-3	-25	-11	-14	-5	-41	الإنتاج
3	-31	-9	-38	-12	-27	-1	-45	الطلب الإجمالي
-17	-28	-23	-30	-15	3	-15	-24	الطلب من الخارج
-8	-13	-3	-20	-3	-7	-4	-21	عدد الموظفين
-18	-29	0	-33	-9	-19	6	-34	حجم الاستثمار
								الوضع الحالي**
-12	-37	0	-25	-12	-9	4	-32	المخزون من السلع المصنعة
-10	-28	4	-4	-8	-10	2	-15	المخزون من المواد الأولية
-8	-38	-5	-41	-11	-22	-9	-51	الطلبات المسجلة
المنتجات الغذائية			السلع الوسيطة للصناعة	المنتجات غير الغذائية		السلع الوسيطة للصناعة		التجارة التطور*
المنتجات الغذائية			السلع الوسيطة للصناعة	المنتجات غير الغذائية		السلع الوسيطة للصناعة		
6	0	-17		2	-24	-25		حجم المبيع
-3	-4	-7		1	-7	-14		عدد الموظفين
								الوضع الحالي**
-6	-7	-12		-7	-12	-15		المخزون من السلع
بناء		أشغال عامة		بناء		أشغال عامة		البناء والأشغال العامة التطور*
بناء		أشغال عامة		بناء		أشغال عامة		
-25		-14		-36		-28		مجمل الأعمال
-35		-17		-40		-27		حجم المشاريع
-18		-7		-25		-24		تكلفة البناء
-27		-12		-26		-25		عدد الموظفين
32%		35%		36%		36%		حجم الاستثمار (% نعم)

* تطور الآراء (بالنسبة للفترة نفسها من العام المنصرم).
** الوضع الحالي في آخر الفصل بالنسبة إلى المعدل "العادي".

EVOLUTION OF OPINIONS: 2010-2015

Industrial Sector

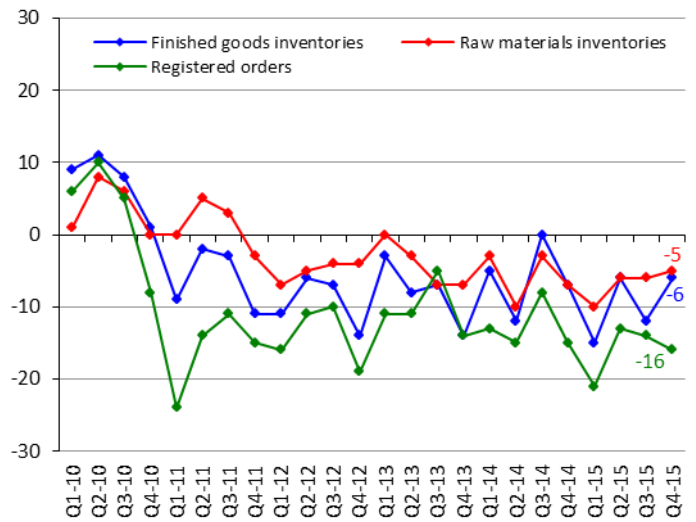
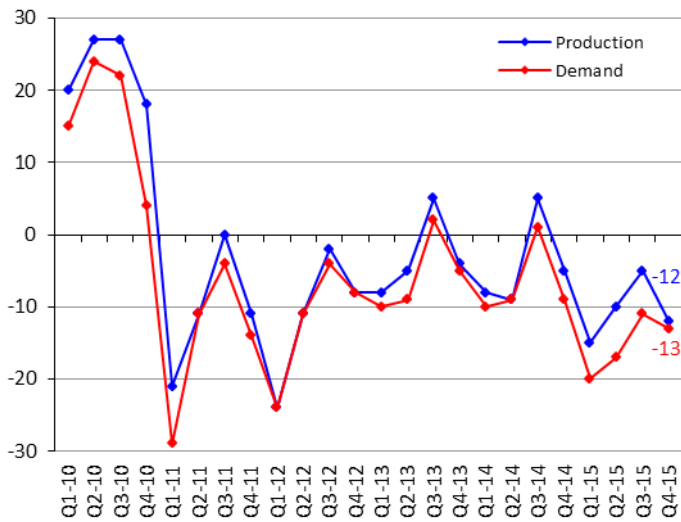

Commercial Sector

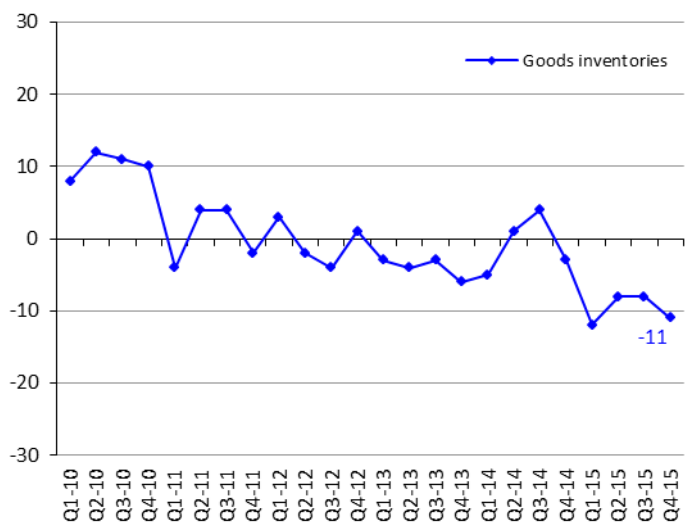
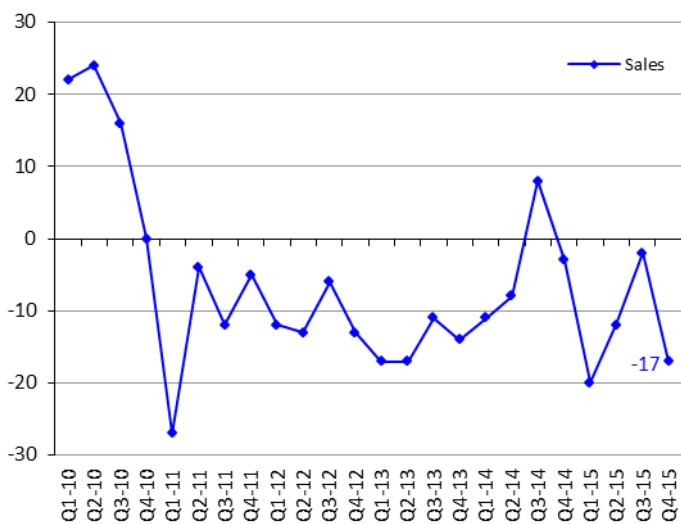

Construction & Public Works Sectors

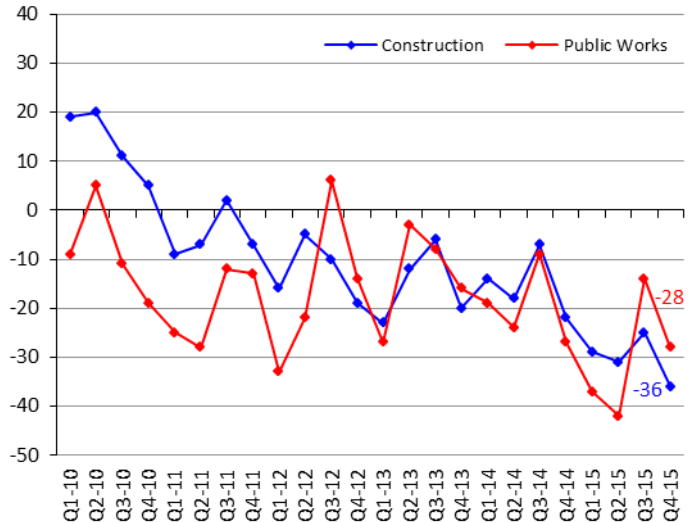
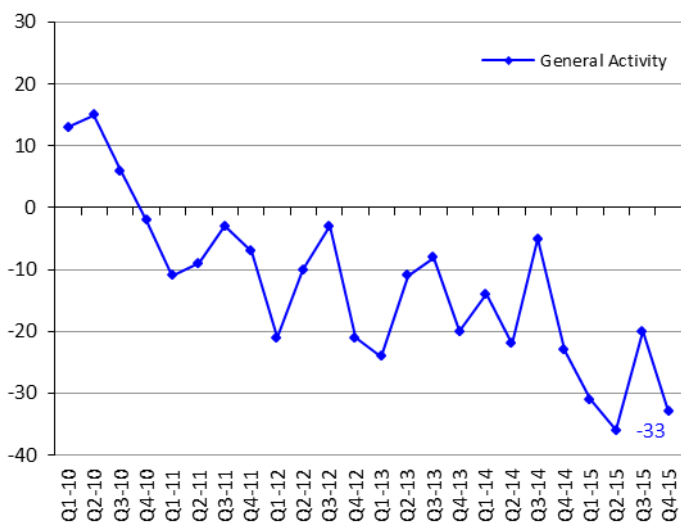

SECTORIAL NOMENCLATURE

تصنيف القطاعات

Industrial Enterprises	1. Intermediary Goods	1.1. Metallurgy and processing of metals 1.2. Chemistry, rubber and plastic 1.3. Mineral products 1.4. Paper and wood 1.5. Electrical and electronic components 1.6. Textiles 1.7. Fuel and fuel oils production 1.8. Production & distribution of water, gas & electricity	١,١. صناعات معدنية وتحويل المعادن ٢,١. صناعات كيميائية، مطاطية وصناعة البلاستيك ٣,١. صناعات معدنية ٤,١. صناعة الخشب والورق ٥,١. صناعة القطع الكهربائية والإلكترونية ٦,١. صناعة المنسوجات والأقمشة ٧,١. صناعة المحروقات ٨,١. صناعة وتوزيع المياه، الغاز والكهرباء	١. صناعة السلع الوسيطة	المؤسسات الصناعية
	2. Capital Goods	2.1. Mechanical equipments 2.2. Electrical and electronic equipments 2.3. Car manufacturing 2.4. Shipbuilding, railway & aeronautical construction	١,٢. صناعة المعدات الميكانيكية ٢,٢. صناعة المعدات الكهربائية والإلكترونية ٣,٢. صناعة السيارات ٤,٢. صناعات بحرية، جوفائية وحديدية	٢. صناعة السلع الإنتاجية	
	3. Consumer Goods	3.1. Clothing, leather and articles thereof 3.2. Publishing, printing works and reproduction 3.3. Pharmacies, perfumeries and cleaning products 3.4. Food & alcohol	١,٣. صناعة الملابس والجلود وصناعات أخرى ٢,٣. طباعة ونشر ٣,٣. أدوية، مستحضرات تجميل و عطور ٤,٣. تصنيع المواد الغذائية والمشروبات	٣. صناعة السلع الاستهلاكية	
	4. Durable Goods	4.1. Furniture 4.2. Jewelry 4.3. Air conditioning	١,٤. مفروشات ٢,٤. صناعة الحلى والمجوهرات ٣,٤. تكييف هوائي	٤. صناعة السلع المعمرة	
Commercial Enterprises	1. Foodstuff	1.1. Cereal 1.2. Live animals, animal products & meat 1.3. Fruits and vegetables 1.4. Table wines 1.5. Fine wines 1.6. Grocer's shops 1.7. Cacao 1.8. Coffee	١,١. حبوب ٢,١. لحوم وحيوانات حية ٣,١. خضار وفاكهة ٤,١. نبيذ على أنواعه ٥,١. نبيذ ممتاز ٦,١. سمانة وبقالة ٧,١. ككاو ٨,١. بن	١. تجارة سلع غذائية	المؤسسات التجارية
	2. Non-Foodstuff	2.1. Hardware trade 2.2. Electrical & electronic appliances and parts thereof 2.3. Spare parts and accessories for cars 2.4. Imports of vehicle and other transport equipments 2.5. Textiles and textiles articles 2.6. Clothes - shoes 2.7. Pharmaceuticals 2.8. Libraries - book stores 2.9. Watches and jewellery 2.10. Miscellenous trading articles	١,٢. خروضات ٢,٢. أدوات كهربائية والإلكترونيات ٣,٢. قطع غيار سيارات وإكسسوارات تابعة لها ٤,٢. سيارات مستوردة ٥,٢. أقمشة ٦,٢. البسة، وأحذية ٧,٢. مستحضرات طبية، عطور ومستحضرات تجميل ٨,٢. كتب وقرطاسية ٩,٢. ساعات، مجوهرات وحلى ١٠,٢. تجارة مختلفة	٢. تجارة سلع غير غذائية	
	3. Interindustrial Products	3.1. Cotton, wool & silk 3.2. Wood, bulk paper and carton 3.3. Reprocessing of used paper 3.4. Reprocessing of iron and non-iron metals 3.5. Metals 3.6. Agricultural equipments 3.7. Industrial equipment and other supplies for industries 3.8. Office equipment and stationery 3.9. Construction equipments & machinery	١,٣. قطن، صوف وحريريات ٢,٣. خشب، ورق وكرتون ٣,٣. استعادة الأوراق القديمة ٤,٣. استعادة الحديد والمعادن غير الحديدية ٥,٣. معادن ٦,٣. مواد زراعية ٧,٣. معدات ولوازم للصناعة ٨,٣. معدات ومفروشات مكتبية ٩,٣. مواد بناء	٣. تجارة سلع وسيطة للصناعة	
Construction & Public Works	1. Construction			١. بناء	البناء والأشغال العامة
	2. Public Works			٢. أشغال عامة	



مصرف لبنان
BANQUE DU LIBAN

STATISTICAL TABLES

Fourth Quarter 2015



STATISTICAL TABLES

FOURTH QUARTER – 2015

1 MAIN ECONOMIC INDICATORS	13
2 BANKING AND FINANCIAL SYSTEM STRUCTURE	15
2.1 Banking and financial system structure	15
2.2 Staff Organization	17
3 MONETARY AND FINANCIAL STATISTICS	19
3.1 Monetary Statistics.....	19
3.1.1 Balance sheet of Banque du Liban	19
3.1.2 Consolidated balance sheet of commercial banks	21
3.1.3 Monetary survey.....	23
3.1.4 Consolidated balance sheet of investment banks.....	25
3.1.5 Consolidated balance sheet of financial institutions.....	25
3.1.6 Monthly changes of net foreign assets in the financial sector	25
3.2 Interest Rates.....	27
3.2.1 Weighted-average interest rates on Lebanese Pound & US Dollar: commercial banks	27
3.2.2 Primary market rates on Treasury bills.....	27
3.3 Deposits.....	29
3.3.1 Commercial banks: private sector deposits by type.....	29
3.3.2 Commercial banks: regional distribution of private sector deposits.....	29
3.4 Credits	31
3.4.1 Commercial banks: regional distribution of credits.....	31
3.4.2 Sectorial distribution of beneficiaries and utilized credits in the financial sector	31
3.4.3 Distribution of utilized credits in the financial sector by type.....	33
3.4.4 Number of beneficiaries by utilized credit amount	33
3.4.5 Distribution of utilized credits by amount	33
3.4.6 Subsidized-Interest Loans	35
3.4.7 Utilized credits benefiting from deductions from banks liabilities subject to reserve requirements	37
3.4.8 Utilized credits benefiting from deductions from reserve requirements.....	39
3.5 Payment Instruments.....	41
3.5.1 Currency issued by denomination	41
3.5.2 Banks' clearing in Lebanese pounds and foreign currencies	41
3.5.3 Number of outstanding payment cards.....	41
3.5.4 Distribution of payment cards by category.....	43
3.5.5 Geographical distribution of ATMs	43
3.5.6 Points of sales.....	43



STATISTICAL TABLES

FOURTH QUARTER – 2015

4 PUBLIC FINANCE STATISTICS.....	45
4.1 Public sector operations: revenues and expenditures.....	45
4.2 Outstanding debt.....	47
4.3 Treasury bills in circulation.....	47
4.4 Distribution of treasury bills by subscriber.....	49
5 FINANCIAL MARKETS: SELECTED INDICATORS.....	51
5.1 Beirut Stock Exchange (BSE): total volume and value of traded shares.....	51
5.2 Traded shares in the BSE: prices, volume and value.....	51
5.3 Lebanese Republic Eurobonds listed on the BSE.....	53
5.4 Index and market capitalization.....	53
5.5 Different financial instruments.....	53
5.6 Value of local and EuroCD's issued by Lebanese banks.....	53
5.7 Closing price of Lebanese banks & BDL certificates of deposits marketed abroad.....	53
5.8 Lebanese republic eurobonds.....	55
5.9 Lebanese banks eurobonds.....	55
6 EXTERNAL SECTOR.....	57
6.1 Balance of payments.....	57
6.2 Imports.....	59
6.2.1 Imports by groups of countries.....	59
6.2.2 Imports by origin.....	59
6.2.3 Imports by products.....	59
6.3 Exports.....	61
6.3.1 Exports by groups of countries.....	61
6.3.2 Exports by destination.....	61
6.3.3 Exports by products.....	61
6.4 Documentary Credits.....	63
6.4.1 Financing of imports according to type.....	63
6.4.2 Financing of exports according to type.....	63
6.5 Portfolio Investment.....	65
6.5.1 Net Assets.....	65
6.5.2 Net Assets by Sector.....	65
6.5.3 Net Assets by Country of Investment.....	65
7 EXCHANGE RATES OF MAJOR FOREIGNCURRENCIES PER UNIT.....	67

1 MAIN ECONOMIC INDICATORS

(Year-on-year changes in %)

	Q2-13	Q3-13	Q4-13	Q1-14	Q2-14	Q3-14	Q4-14
Coincident Indicator [1]							
Index	270.1	246.9	272.4	274.9	280.7	259.2	277.9
Year-on-year changes	1.27%	2.69%	4.92%	2.01%	3.94%	4.98%	2.03%
Cleared Cheques in LBP [1]							
(in millions)	6,593,710	6,541,085	6,826,115	6,624,801	6,914,015	6,750,156	6,940,378
Year-on-year changes	20.39%	14.88%	13.92%	15.54%	4.86%	3.20%	1.67%
Cleared Cheques in Foreign Currencies [1]							
(in millions of USD)	13,900	13,943	14,009	13,644	14,421	14,342	13,795
Year-on-year changes	0.78%	-3.09%	-0.49%	1.39%	3.75%	2.86%	-1.53%
Requests for Information at the "Centrale des Risques" [1]							
Total	73,933	65,881	60,829	71,330	73,701	69,776	71,298
Year-on-year changes	13.24%	8.21%	0.35%	4.33%	-0.31%	5.91%	17.21%
Construction Permits [2]							
(in square meters)	3,478,986	3,365,940	3,223,309	3,417,752	3,929,904	3,206,866	2,994,185
Year-on-year changes	-12.70%	4.27%	-16.49%	19.65%	12.96%	-4.73%	-7.11%
Cement Deliveries [3]							
(in tons)	1,528,759	1,559,172	1,615,239	1,210,061	1,585,388	1,424,941	1,296,437
Year-on-year changes	-4.13%	16.67%	16.59%	7.33%	3.70%	-8.61%	-19.74%
Collected Real Estate Fees [4]							
(in millions of LBP)	235,499	233,235	278,737	204,956	248,111	213,277	254,638
Year-on-year changes	6.94%	6.90%	0.54%	30.94%	5.36%	-8.56%	-8.65%
Total Imports (c.i.f.) [5]							
(in millions of LBP)	7,961,500	7,705,886	8,031,436	8,136,818	7,366,018	8,215,758	7,185,943
Year-on-year changes	7.62%	-0.77%	1.47%	-2.13%	-7.48%	6.62%	-10.53%
Total Exports (f.o.b.) [5]							
(in millions of LBP)	1,687,291	1,278,376	1,172,712	1,163,833	1,336,566	1,289,040	1,206,347
Year-on-year changes	9.89%	-24.73%	-34.38%	-35.24%	-20.79%	0.83%	2.87%
Trade Balance* [5]							
(in millions of LBP)	(6,274,209)	(6,427,510)	(6,858,724)	(6,972,985)	(6,029,452)	(6,926,718)	(5,979,597)
Year-on-year changes	7.02%	5.93%	11.92%	7.00%	-3.90%	7.77%	-12.82%
Electricity Production (EDL network) [6]							
(in millions of kWh)	2,857	3,351	3,230	3,155	3,097	3,209	3,062
Year-on-year changes	8.71%	25.78%	19.14%	18.66%	8.39%	-4.22%	-5.20%
Imports of Petroleum Derivatives** [7]							
(in metric tons)	1,719,912	1,332,835	1,468,039	1,689,013	1,508,058	1,896,405	1,739,746
Year-on-year changes	32.80%	-31.18%	-15.74%	8.73%	-12.32%	42.28%	18.51%
Freight at the Port of Beirut [8]							
Total (tons)	2,174,075	2,087,982	2,091,452	2,144,883	2,110,707	2,027,528	2,005,219
Year-on-year changes	15.32%	10.41%	9.24%	11.56%	-2.91%	-2.87%	-4.05%
Freight incoming (tons)	1,854,232	1,802,013	1,862,960	1,943,943	1,858,594	1,743,544	1,753,863
Freight outgoing (tons)	316,249	285,074	226,949	199,525	249,367	282,353	249,884
Transit & free zone (tons)	3,594	895	1,543	1,415	2,746	1,631	1,472
Flow of Passengers (B.I.A.) [9]							
Total	1,601,652	1,847,691	1,442,666	1,257,551	1,664,270	2,097,176	1,550,360
Year-on-year changes	5.63%	2.06%	4.43%	-8.27%	3.91%	13.50%	7.46%
Arrival	794,652	876,789	724,888	592,132	855,147	1,013,045	762,292
Year-on-year changes	-0.92%	6.70%	8.75%	-6.23%	7.61%	15.54%	5.16%
Departure	803,043	967,091	714,194	661,873	804,594	1,081,511	784,344
Year-on-year changes	14.61%	-0.95%	0.74%	-9.96%	0.19%	11.83%	9.82%
Transit	3,957	3,811	3,584	3,546	4,529	2,620	3,724
Year-on-year changes	-71.02%	-68.89%	-38.47%	-17.09%	14.46%	-31.25%	3.91%

Sources: [1] BDL, [2] Association of Engineers (Beirut, Tripoli), [3] Cement Companies, [4] Ministry of Finance, [5] Customs Council, [6] EDL, [7] General Directorate of Petroleum, [8] Port of Beirut, [9] Beirut International Airport

* Figures related to trade are regularly updated.

** Include imports of public and private sectors.

١ مؤشرات اقتصادية رئيسية

(التغيرات السنوية، بالنسب المئوية)

Q1-15	Q2-15	Q3-15	Q4-15	Oct-15	Nov-15	Dec-15	
271.0	283.6	267.6	292.2	281.4	293.1	302.3	المؤشر الاقتصادي العام [١]
-1.42%	1.05%	3.23%	5.15%	3.23%	9.05%	3.36%	المؤشر نسبة التغير (%)
6,673,887	7,104,958	7,045,324	7,419,053	2,566,043	2,274,897	2,578,113	مقاصة الشكات باليرة اللبنانية [١]
0.74%	2.76%	4.37%	6.90%	7.27%	6.44%	6.93%	(بملايين الليرات اللبنانية) نسبة التغير (%)
12,526	13,109	12,439	12,812	4,558	3,984	4,271	مقاصة الشكات بالعملة الأجنبية [١]
-8.20%	-9.10%	-13.27%	-7.13%	-3.70%	-8.80%	-9.03%	(بملايين الدولارات) نسبة التغير (%)
78,509	85,847	82,813	77,510	28,693	26,122	22,695	طلبات الاستعلام
10.06%	16.48%	18.68%	8.71%	10.94%	11.56%	3.07%	لدى مركزية المخاطر [١] المجموع نسبة التغير (%)
2,745,223	3,215,219	3,402,166	2,976,942	916,547	981,429	1,078,966	رخص البناء [٢]
-19.68%	-18.19%	6.09%	-0.58%	-16.97%	8.54%	9.42%	(بالأمتار المربعة) نسبة التغير (%)
903,749	1,368,930	1,346,395	1,423,793	494,433	481,636	447,724	الإسمنت المسلم [٣]
-25.31%	-13.65%	-5.51%	9.82%	4.78%	26.87%	0.63%	(بالطن) نسبة التغير (%)
179,345	201,552	210,468	242,759	72,285	71,407	99,067	الرسوم العقارية المستوفاة [٤]
-12.50%	-18.77%	-1.32%	-4.67%	-10.51%	1.13%	-4.05%	(بملايين الليرات اللبنانية) نسبة التغير (%)
6,287,689	6,955,631	6,693,616	7,310,913	2,212,836	2,321,401	2,776,677	مجموع المستوردات (سيف) [٥]
-22.73%	-5.57%	-18.53%	1.74%	-14.87%	10.52%	11.68%	(بملايين الليرات اللبنانية) نسبة التغير (%)
1,121,511	1,220,174	1,026,810	1,083,754	392,847	334,476	356,431	مجموع الصادرات (فوب) [٥]
-3.64%	-8.71%	-20.34%	-10.16%	-6.66%	-12.27%	-11.82%	(بملايين الليرات اللبنانية) نسبة التغير (%)
(5,166,178)	(5,735,457)	(5,666,806)	(6,227,160)	(1,819,989)	(1,986,925)	(2,420,246)	الميزان التجاري * [٥]
-25.91%	-4.88%	-18.19%	4.14%	-16.45%	15.58%	16.24%	(بملايين الليرات اللبنانية)
3,049	3,129	3,253	3,090	1,062	962	1,066	انتاج الطاقة الكهربائية (شبكة مؤسسة كهرباء لبنان) [٦]
-3.38%	1.03%	1.34%	0.94%	4.43%	2.19%	-3.35%	(مليون ك.و.س) نسبة التغير (%)
1,944,563	1,661,662	2,081,811	1,971,330	753,551	643,294	574,485	استيراد المشتقات النفطية** [٧]
15.13%	10.19%	9.78%	13.31%	49.74%	7.13%	-9.68%	(بالطن المتري) نسبة التغير (%)
1,812,580	2,115,519	2,173,215	2,121,320	706,573	669,681	745,066	حركة النقل البحري في مرفأ بيروت [٨]
-15.49%	0.23%	7.19%	5.79%	9.67%	11.09%	-1.72%	المجموع (طن) نسبة التغير (%)
1,630,264	1,823,560	1,847,689	1,832,737	595,286	587,218	650,233	الحمولة المفرغة (طن)
180,700	289,732	324,408	287,626	110,826	82,182	94,618	الحمولة المشحونة (طن)
1,616	2,227	1,118	957	461	281	215	ترانزيت ومنطقة حرة (طن)
1,374,252	1,737,702	2,438,937	1,693,110	575,660	501,204	616,246	حركة المسافرين في مطار بيروت الدولي [٩]
9.28%	4.41%	16.30%	9.21%	4.72%	17.27%	7.50%	المجموع نسبة التغير (%)
662,175	885,930	1,163,042	807,003	264,940	228,727	313,336	١ - القادمون نسبة التغير (%)
11.83%	3.60%	14.81%	5.87%	2.17%	12.41%	4.62%	٢ - المغادرون نسبة التغير (%)
708,383	848,399	1,261,345	869,751	303,679	268,595	297,477	٣ - العابرون (ترانزيت) نسبة التغير (%)
7.03%	5.44%	16.63%	10.89%	4.94%	20.68%	9.21%	نسبة التغير (%)
3,694	3,373	14,550	16,356	7,041	3,882	5,433	نسبة التغير (%)
4.17%	-25.52%	455.34%	339.21%	574.43%	188.20%	307.58%	نسبة التغير (%)

المصدر: [١] مصرف لبنان، [٢] نقابة المهندسين في بيروت وطرابلس، [٣] شركات التراب، [٤] وزارة المالية، [٥] إدارة الجمارك العامة، [٦] مؤسسة كهرباء لبنان، [٧] المديرية العامة للنفط، [٨] مرفأ بيروت، [٩] مطار بيروت الدولي.
* أرقام قطاع التجارة الخارجية تُعدّل دورياً.
** يتضمن الاستيراد من قبل القطاعين العام والخاص.

2 BANKING AND FINANCIAL SYSTEM STRUCTURE

2.1 Banking and financial system structure

(End of period)

	Dec-05	Dec-06	Dec-07	Dec-08	Dec-09	Dec-10	Dec-11
COMMERCIAL BANKS							
Total Number	54	54	54	53	53	54	54
<i>o/w foreign banks</i>	<i>10</i>	<i>10</i>	<i>10</i>	<i>9</i>	<i>9</i>	<i>11</i>	<i>12</i>
Number of Branches	825	830	847	861	885	912	948
<i>o/w foreign banks</i>	<i>38</i>	<i>34</i>	<i>34</i>	<i>29</i>	<i>30</i>	<i>31</i>	<i>31</i>
Distribution of Branches by Region*							
Beirut & Suburbs	449	454	458	469	481	495	507
Mount Lebanon	147	147	150	154	160	166	178
North Lebanon	82	82	83	86	88	92	97
South Lebanon	86	85	91	91	93	95	100
Bekaa	61	62	65	61	63	64	66
Lebanese banks' branches abroad**	21	26	32	34	36	40	42
INVESTMENT BANKS							
Total Number	10	9	12	12	12	13	15
Number of Branches	12	14	17	17	17	18	20
FINANCIAL INSTITUTIONS							
Total Number	33	38	43	45	47	50	53
Number of Branches	37	43	48	50	52	55	58
FINANCIAL INTERMEDIARIES***							
Total Number	9	9	10	11	11	11	14

* Basic Circular no 85.

** Including offshore banking unit (OBU) and four branches under liquidation.

*** Pursuant to Law No 161 of August 17, 2011, the Capital Markets Authority (CMA) is entitled to grant licenses to Financial Intermediation Institutions. The list of these institutions is now available at the CMA.

٢ هيكلية الجهاز المصرفي والمالي
١٠٢ هيكلية الجهاز المصرفي والمالي
(نهاية الفترة)

Dec-12	Dec-13	Dec-14	Mar-15	Jun-15	Sep-15	Dec-15	
							المصارف التجارية
54	56	55	55	55	54	53	العدد الإجمالي
12	14	14	14	14	13	12	منها: مصارف أجنبية
962	985	1,020	1,022	1,028	1,033	1,039	عدد الفروع
30	30	31	31	31	30	29	منها: مصارف أجنبية
							توزيع الفروع حسب المحافظات*
514	529	548	551	554	555	558	بيروت وضواحيها
182	187	194	194	196	198	199	جبل لبنان
98	97	101	100	100	101	102	لبنان الشمالي
103	106	109	109	110	111	112	لبنان الجنوبي
65	66	68	68	68	68	68	البقاع
51	51	64	65	65	65	66	فروع المصارف اللبنانية في الخارج**
							مصارف الأعمال
17	17	16	16	16	16	16	العدد الإجمالي
22	22	21	21	21	21	21	عدد الفروع
							المؤسسات المالية
53	55	55	55	53	52	52	العدد الإجمالي
59	70	73	73	72	71	72	عدد الفروع
							مؤسسات الوساطة المالية***
12	12	12	NA	NA	NA	12	العدد الإجمالي

* تعميم أساسي رقم ٨٥.
** تتضمن الوحدات المصرفية أوفشور وأربعة فروع قيد التصفية.
*** لقد كلفت هيئة الأسواق المالية، بموجب القانون رقم ١٦١ تاريخ ٢٠١١/٨/١٧، بإعطاء التراخيص لمؤسسات الوساطة المالية، وأصبحت لائحة تلك المؤسسات متوفرة لدى الهيئة.

2.2 Staff Organization

(End of period)

	Commercial Banks المصارف التجارية			Medium & Long-Term Banks	
	Male	Female	Total	Male	Female
General Management	186	26	212	26	3
General manager	70	2	72	13	0
Deputy general manager	40	7	47	3	1
Assistant general manager	76	17	93	10	2
Employees	12,327	11,184	23,511	449	308
Executives	3,590	2,872	6,462	170	119
<i>Univerty degree</i>	2,944	2,499	5,443	162	108
<i>Baccalaureate</i>	477	309	786	5	7
<i>Below baccalaureate</i>	169	64	233	3	4
Technicians	8,737	8,312	17,049	279	189
<i>Univerty degree</i>	5,426	6,851	12,277	149	155
<i>Baccalaureate</i>	1,591	1,112	2,703	51	29
<i>Below baccalaureate</i>	1,720	349	2,069	79	5
TOTAL	12,513	11,210	23,723	475	311

New classification according to Intermediary Circular 406 (Basic circular 85)

٢٠٢ هيكلية جهاز الموظفين

(نهاية الفترة)

مصارف التسليف المتوسط والطويل الأجل	Financial Institutions المؤسسات المالية			
Total	Male	Female	Total	
29	68	6	74	ملاك الإدارة العامة
13	48	3	51	المدير العام
4	10	0	10	نائب المدير العام
12	10	3	13	المدير العام المساعد
757	628	461	1,089	ملاك المستخدمين
289	329	246	575	الكوادر
270	224	195	419	شهادة جامعية
12	65	34	99	بكالوريا
7	40	17	57	ما دون البكالوريا
468	299	215	514	التقنيون
304	174	141	315	شهادة جامعية
80	73	55	128	بكالوريا
84	52	19	71	ما دون البكالوريا
786	696	467	1,163	المجموع

تصنيف جديد وفقا للتعميم الوسيط رقم ٤٠٦ (تعميم أساسي رقم ٨٥)

3 MONETARY AND FINANCIAL STATISTICS

3.1 Monetary Statistics

3.1.1 Balance sheet of Banque du Liban

(end of period, in millions of LBP)

	Dec-13	Dec-14	Jan-15	Feb-15	Mar-15	Apr-15	May-15
Gold	16,738,753	16,508,663	17,579,170	16,775,178	16,480,441	16,726,518	16,525,625
Foreign Currencies	47,807,684	48,847,416	48,863,817	51,402,491	52,057,936	50,901,165	51,406,333
Other Foreign Assets	0	0	0	0	0	0	0
Claims on Private Sector	401,220	449,309	449,846	449,257	447,942	458,908	460,522
Loans to Commercial Banks	3,363,250	5,780,655	5,956,655	6,151,248	6,163,707	6,203,615	6,162,081
Loans to Specialized Banks & Financial Institutions	102,577	580,686	608,162	604,978	604,975	639,679	639,901
Loans to Public Sector	0	0	0	0	0	0	0
Securities Portfolio	23,845,731	29,314,079	30,210,899	29,533,300	29,777,864	29,974,247	32,049,927
Fixed Assets	379,183	341,855	342,710	342,705	343,309	344,834	345,967
Assets from exchange operations of financial instruments	-	-	-	-	-	-	-
Unclassified Assets	23,461,982	27,371,406	27,341,932	27,723,344	28,054,057	28,638,944	29,206,423
ASSETS = LIABILITIES	116,100,380	129,194,069	131,353,191	132,982,501	133,930,231	133,887,910	136,796,779
Currency in Circulation outside BDL	3,983,303	4,253,665	4,075,508	4,078,818	4,135,892	4,184,799	4,242,018
Commercial Banks Deposits	80,638,200	96,610,427	98,575,099	98,713,623	100,391,038	101,245,713	104,302,313
Specialized Banks & Financial Institutions Deposits	1,394,724	1,368,314	1,295,067	1,308,222	1,308,821	1,389,291	1,375,135
Private Sector Deposits	50,107	67,679	67,876	75,969	75,263	77,899	88,272
Public Sector Deposits	11,032,490	9,123,188	8,814,756	12,009,196	11,624,482	10,892,385	10,519,545
Valuation Adjustment	8,426,072	8,146,281	8,919,780	8,095,554	7,646,203	8,062,608	7,793,331
Securities other than Shares	2,605,186	1,866,963	1,866,963	1,041,788	904,500	0	0
Foreign Liabilities	327,938	324,583	324,511	323,630	322,659	322,637	322,563
Special Long Term Liabilities	1,899,858	1,598,348	1,598,649	1,447,287	1,447,626	1,447,953	1,447,327
Capital Accounts	5,134,217	5,173,493	5,173,488	5,173,482	5,173,510	5,112,362	5,112,356
Unclassified Liabilities	608,285	661,128	641,494	714,932	900,237	1,152,263	1,593,919

٣ إحصاءات نقدية ومالية

١٠٣ إحصاءات نقدية

١٠١٠٣ ميزانية مصرف لبنان

(نهاية الفترة، بملايين الليرات اللبنانية)

Jun-15	Jul-15	Aug-15	Sep-15	Oct-15	Nov-15	Dec-15	
16,312,914	15,047,770	15,740,818	15,620,977	15,969,518	14,690,471	14,846,181	ذهب
51,422,973	50,731,032	49,393,156	48,276,053	50,127,537	47,889,837	46,186,958	عملات أجنبية
0	0	0	0	0	0	0	موجودات خارجية أخرى
457,166	457,265	456,012	453,236	452,473	454,838	451,263	سلفات للقطاع الخاص
6,334,846	6,287,972	6,390,999	6,539,942	6,598,774	6,786,811	6,833,793	سلفات للمصارف التجارية
659,479	685,938	682,829	712,985	707,919	737,447	740,207	سلفات للمؤسسات المالية ولمصارف الأعمال
0	0	0	0	0	0	0	قروض للقطاع العام
31,580,272	32,668,378	34,002,664	34,793,951	32,842,620	35,702,335	36,923,826	محفظة الأوراق المالية
347,232	347,723	378,922	350,991	343,930	340,718	330,754	قيم ثابتة
-	-	-	-	-	17,378,694	17,378,694	موجودات ناتجة عن عمليات مقبوضة على أدوات مالية
29,590,092	30,355,242	30,840,528	31,381,656	31,814,381	14,625,514	13,344,683	موجودات غير مصنفة
136,704,974	136,581,320	137,885,928	138,129,791	138,857,152	138,606,665	137,036,359	الموجودات = المطلوبات
4,277,958	4,391,049	4,323,991	4,426,239	4,330,823	4,367,884	4,706,431	النقد المتداول خارج مصرف لبنان
105,299,783	105,768,053	107,377,579	108,271,941	108,207,797	108,126,519	108,401,043	ودائع المصارف التجارية
1,370,684	1,368,871	1,377,063	1,486,257	1,507,081	1,397,263	1,512,947	ودائع المؤسسات المالية ومصارف الأعمال
75,229	80,718	91,077	78,035	86,076	79,538	79,473	ودائع القطاع الخاص
9,579,160	9,786,073	8,754,314	7,653,077	7,990,796	9,396,338	8,153,551	ودائع القطاع العام
7,669,697	6,337,356	7,130,889	7,021,655	7,308,097	5,889,320	6,400,951	فروقات القطع
0	0	0	0	0	0	0	أوراق مالية غير الأسهم
322,563	322,483	322,483	321,474	321,352	321,352	321,298	إلتزامات خارجية
1,447,674	1,448,033	1,296,603	1,297,021	1,297,454	1,296,604	1,297,085	إلتزامات أخرى طويلة الأجل
5,112,350	5,112,345	5,112,339	5,112,367	5,112,361	5,112,356	5,339,825	أموال خاصة
1,549,876	1,966,339	2,099,590	2,461,725	2,695,315	2,619,491	823,755	مطلوبات غير مصنفة

3.1.2 Consolidated balance sheet of commercial banks

(end of period, in millions of LBP)

	Dec-13	Dec-14	Jan-15	Feb-15	Mar-15	Apr-15	May-15
Reserves	82,533,140	96,314,041	97,017,190	96,709,563	97,294,780	98,538,614	100,533,016
- Vault Cash	575,763	606,576	627,336	629,444	648,239	640,818	693,475
- Deposits with Banque du Liban	81,957,377	95,707,465	96,389,854	96,080,119	96,646,541	97,897,796	99,839,541
Claims on Resident Private Sector	62,565,288	68,390,624	68,252,759	68,398,338	68,890,648	69,327,113	69,416,114
- In Lebanese Pounds	16,756,898	18,749,102	18,837,483	18,920,650	19,147,780	19,220,864	19,388,234
- In Foreign Currencies	45,808,390	49,641,522	49,415,276	49,477,688	49,742,868	50,106,249	50,027,879
Claims on Public Sector	56,785,564	56,308,386	56,016,959	58,315,484	58,710,344	58,031,915	57,535,609
- Treasury Bills in LBP	30,113,508	31,563,803	31,495,286	31,800,117	31,314,988	31,142,423	31,149,976
- Treasury Bills in Foreign Currencies	26,544,289	24,588,297	24,358,486	26,349,061	27,252,684	26,758,982	26,261,588
- Other Claims	127,767	156,286	163,187	166,306	142,672	130,511	124,045
Foreign Assets	40,137,330	36,469,987	35,986,545	35,092,430	33,965,125	36,765,695	34,644,794
- Claims on Non Resident Private Sector	8,861,686	8,339,395	7,967,940	7,877,181	8,207,715	8,195,905	8,023,023
- Claims on Non Resident Financial Sector	21,040,540	18,341,540	18,381,224	17,564,937	16,454,981	19,256,268	17,283,820
- Other Foreign Assets	10,235,104	9,789,052	9,637,381	9,650,312	9,302,429	9,313,522	9,337,952
Fixed Assets	5,920,684	6,574,471	6,630,985	6,636,112	6,889,642	6,914,103	6,958,457
Unclassified Assets	525,862	805,810	1,022,080	1,001,494	1,007,671	863,872	795,674
ASSETS = LIABILITIES	248,467,868	264,863,319	264,926,518	266,153,421	266,758,209	270,441,313	269,883,664
Resident Private Sector Deposits	162,395,846	172,040,813	171,508,648	172,347,728	172,828,961	175,241,727	175,676,798
- Demand Deposits in LBP	4,144,357	4,563,694	4,510,815	4,665,631	4,722,903	4,831,707	4,728,120
- Time & Saving Deposits in LBP	60,327,965	64,277,888	64,562,704	64,894,210	65,465,991	66,141,644	66,599,246
- Deposits in Foreign Currencies	97,923,524	103,199,231	102,435,129	102,787,887	102,640,067	104,268,375	104,349,432
Public Sector Deposits	4,462,605	4,842,206	4,940,551	4,904,411	4,841,045	4,923,762	4,698,957
Non Resident Private Sector Deposits	42,933,520	45,680,191	45,800,061	45,831,685	46,454,050	47,109,487	47,268,952
- In Lebanese Pounds	5,062,818	5,814,502	5,867,325	5,935,577	6,011,035	6,190,108	6,356,483
- In Foreign Currencies	37,870,702	39,865,689	39,932,736	39,896,108	40,443,015	40,919,378	40,912,469
Non Resident Financial Sector Deposits	7,555,008	8,794,898	9,075,347	9,072,259	8,597,694	9,241,664	9,221,957
Bonds	398,413	351,798	344,715	354,436	356,977	349,583	359,473
Capital Accounts	21,409,896	23,719,087	23,730,987	23,721,535	23,797,599	24,300,854	24,823,381
- Tier I	19,618,693	21,954,088	21,966,468	21,956,720	22,032,482	22,535,644	23,057,652
- Tier II	1,791,203	1,764,999	1,764,519	1,764,815	1,765,118	1,765,210	1,765,729
Unclassified Liabilities	9,312,580	9,434,326	9,526,209	9,921,367	9,881,882	9,274,237	7,834,146

٢٠١٥ الميزانية الموحدة للمصارف التجارية
(نهاية الفترة، بملايين الليرات اللبنانية)

Jun-15	Jul-15	Aug-15	Sep-15	Oct-15	Nov-15	Dec-15	
101,867,900	102,283,135	104,168,037	105,007,873	105,434,862	105,682,027	107,021,204	الموفورات
667,744	698,084	659,513	682,911	679,534	678,361	692,633	- أوراق نقدية ونقود صغيرة
101,200,157	101,585,051	103,508,523	104,324,963	104,755,328	105,003,666	106,328,571	- ودائع لدى مصرف لبنان
69,785,542	70,162,667	70,574,618	70,583,713	71,139,034	71,534,837	72,427,360	ديون على القطاع الخاص المقيم
19,654,600	19,880,105	20,028,067	20,113,094	20,359,907	20,489,625	20,573,343	- بالليرة
50,130,942	50,282,563	50,546,550	50,470,619	50,779,127	51,045,212	51,854,017	- بالعملات الأجنبية
57,203,827	57,097,523	56,478,146	56,326,471	56,477,704	57,194,541	56,983,671	ديون على القطاع العام
31,110,180	31,038,962	30,965,198	30,752,630	30,807,577	30,687,263	30,243,334	- سندات الخزينة بالليرة
25,964,846	25,925,052	25,374,620	25,434,130	25,538,145	26,369,031	26,600,124	- سندات الخزينة بالعملات الأجنبية
128,802	133,509	138,328	139,712	131,981	138,247	140,213	- ديون أخرى
34,744,315	33,921,818	34,757,977	33,641,066	33,914,790	33,768,741	35,869,834	ديون على الخارج
8,216,096	8,312,424	8,430,336	8,725,342	8,746,458	8,691,646	9,316,303	- غير مقيمين
17,221,174	16,246,547	16,993,746	15,553,908	15,993,253	15,960,040	17,421,783	- قطاع مالي غير مقيم
9,307,046	9,362,846	9,333,896	9,361,816	9,175,078	9,117,055	9,131,749	- موجودات خارجية أخرى
6,982,140	6,977,538	7,059,666	7,081,496	7,069,027	7,186,625	7,360,737	القيم الثابتة
893,575	771,722	749,432	732,616	735,463	775,582	715,731	موجودات غير مصنفة
271,477,300	271,214,404	273,787,876	273,373,235	274,770,880	276,142,353	280,378,536	الموجودات = المطلوبات
176,231,954	176,726,155	177,776,391	178,450,501	178,462,908	179,153,394	180,488,791	ودائع القطاع الخاص المقيم
4,830,534	4,647,416	4,772,555	4,789,222	4,641,275	4,965,182	4,906,889	- تحت الطلب بالليرة
66,961,262	67,273,077	67,681,403	68,197,524	68,550,326	68,446,462	68,677,636	- ودائع أخرى بالليرة
104,440,159	104,805,662	105,322,433	105,463,755	105,271,307	105,741,750	106,904,266	- ودائع بالعملات الأجنبية
4,837,041	4,722,541	4,776,877	4,885,643	5,025,695	4,911,928	5,074,092	ودائع القطاع العام
47,752,684	46,973,181	47,789,455	46,338,077	46,690,659	46,679,291	48,026,005	ودائع القطاع الخاص غير المقيم
6,427,465	6,520,601	6,585,452	6,551,511	6,581,707	6,612,087	6,680,127	- ودائع بالليرة
41,325,219	40,452,580	41,204,003	39,786,566	40,108,952	40,067,204	41,345,878	- ودائع بالعملات الأجنبية
9,548,575	9,518,968	9,424,596	9,515,351	9,308,295	9,604,856	9,863,815	التزامات تجاه القطاع المالي غير المقيم
350,392	350,910	360,800	363,285	355,925	359,119	411,621	سندات دين
24,854,539	24,670,503	24,730,992	24,552,919	24,546,568	24,581,082	25,131,119	الأموال الخاصة
23,088,506	22,904,159	22,964,337	22,785,955	22,779,289	22,806,813	23,299,626	- أموال خاصة أساسية
1,766,034	1,766,345	1,766,656	1,766,964	1,767,279	1,774,269	1,831,492	- أموال خاصة مساندة
7,902,114	8,252,146	8,928,765	9,267,460	10,380,830	10,852,682	11,383,093	مطلوبات غير مصنفة

3.1.3 Monetary survey

(end of period, in millions of LBP)

	Dec-13	Dec-14	Jan-15	Feb-15	Mar-15	Apr-15	May-15
Currency in Circulation	3,407,540	3,647,089	3,448,172	3,449,374	3,487,653	3,543,981	3,548,543
Demand Deposits in LBP	4,212,851	4,653,930	4,598,318	4,762,200	4,824,002	4,920,271	4,834,108
M1	7,620,391	8,301,019	8,046,490	8,211,574	8,311,655	8,464,252	8,382,651
Other Deposits in LBP	61,128,985	65,099,247	65,321,552	65,670,258	66,226,491	66,930,344	67,385,546
M2	68,749,376	73,400,266	73,368,042	73,881,832	74,538,145	75,394,596	75,768,197
Deposits in Foreign Currencies	98,498,841	103,723,629	102,951,721	103,299,461	103,162,552	104,858,301	104,920,551
Bonds	322,649	272,667	263,209	270,706	272,031	270,168	277,684
M3	167,570,866	177,396,562	176,582,972	177,451,999	177,972,728	180,523,066	180,966,432
Treasury Bills held by Non Banking System	9,236,000	10,429,000	10,505,000	10,584,000	10,537,000	10,648,000	10,686,000
M4= M3+TB's	176,806,866	187,825,562	187,087,972	188,035,999	188,509,728	191,171,066	191,652,432
Counterparts of the Money Supply M3							
Foreign Assets (Net)	56,555,440	53,661,359	53,930,389	52,858,365	51,822,086	52,488,111	52,480,210
- Gold	16,738,753	16,508,663	17,579,170	16,775,178	16,480,441	16,726,518	16,525,625
- Foreign Currencies	39,816,687	37,152,696	36,351,219	36,083,187	35,341,645	35,761,593	35,954,585
Claims on Public Sector (Net)	59,568,177	63,225,731	63,973,656	64,319,617	65,530,534	65,620,619	65,855,033
Claims on Private Sector	65,948,969	71,216,994	71,108,886	71,252,293	71,742,724	72,226,576	72,311,609
- Claims in LBP	17,230,046	19,747,966	19,863,901	19,943,295	20,169,107	20,287,842	20,457,048
- Claims in Foreign Currencies	48,718,923	51,469,028	51,244,985	51,308,998	51,573,617	51,938,734	51,854,560
Valuation Adjustment	(8,426,072)	(8,146,281)	(8,919,780)	(8,095,554)	(7,646,203)	(8,062,608)	(7,793,331)
Other Items (Net)	(6,075,648)	(2,561,241)	(3,510,179)	(2,882,722)	(3,476,412)	(1,749,633)	(1,887,089)
Total M3	167,570,866	177,396,562	176,582,972	177,451,999	177,972,729	180,523,066	180,966,432

٣٠١٠٣ الوضع النقدي
(نهاية الفترة، بملايين الليرات اللبنانية)

Jun-15	Jul-15	Aug-15	Sep-15	Oct-15	Nov-15	Dec-15	
3,610,214	3,692,965	3,664,478	3,743,328	3,651,289	3,689,523	4,013,798	أوراق نقدية متداولة
4,936,395	4,751,719	4,884,948	4,886,012	4,764,856	5,104,143	5,028,580	ودائع تحت الطلب بالليرة
8,546,609	8,444,684	8,549,426	8,629,340	8,416,144	8,793,665	9,042,378	M1
67,723,512	68,041,277	68,452,053	69,072,939	69,425,841	69,216,962	69,577,786	ودائع أخرى بالليرة
76,270,121	76,485,961	77,001,479	77,702,279	77,841,985	78,010,628	78,620,164	M2
105,017,961	105,382,748	105,907,530	106,055,842	105,865,368	106,309,090	107,474,845	ودائع بالعملات الأجنبية
270,072	268,215	275,731	277,049	275,193	276,024	265,422	سندات دين
181,558,153	182,136,924	183,184,739	184,035,171	183,982,546	184,595,742	186,360,430	M3
10,807,000	10,743,000	10,820,000	10,783,000	10,860,000	10,946,000	11,009,000	سندات خزينة للقطاع غير المصرفي
192,365,153	192,879,924	194,004,739	194,818,171	194,842,546	195,541,742	197,369,430	M4 = M3 + TB's
							العوامل المؤثرة في الكتلة النقدية M3
51,149,064	49,799,727	50,134,720	49,806,307	49,523,821	46,868,450	46,607,965	ديون على الخارج (صافية)
16,312,914	15,047,770	15,740,818	15,620,977	15,969,518	14,690,471	14,846,181	- ذهب
34,836,150	34,751,957	34,393,902	34,185,330	33,554,303	32,177,979	31,761,784	- عملات أجنبية
66,280,879	66,547,436	67,372,460	68,341,469	68,672,654	69,511,994	70,687,983	ديون على القطاع العام (صافية)
72,696,523	73,101,982	73,511,316	73,547,054	74,098,322	74,678,838	75,694,590	ديون على القطاع الخاص
20,739,636	20,991,680	21,135,280	21,247,687	21,488,671	21,650,262	21,733,165	- ديون بالليرة
51,956,887	52,110,303	52,376,035	52,299,367	52,609,651	53,028,576	53,961,425	- ديون بالعملات الأجنبية
(7,669,697)	(6,337,356)	(7,130,889)	(7,021,655)	(7,308,097)	(5,889,320)	(6,400,951)	فروقات قطع
(898,615)	(974,866)	(702,867)	(638,005)	(1,004,154)	(574,220)	(229,157)	بنود أخرى (صافية)
181,558,153	182,136,924	183,184,739	184,035,171	183,982,546	184,595,742	186,360,430	المجموع

3.1.4 Consolidated balance sheet of investment banks

(in millions of LBP)

	Dec-13	Dec-14	Jan-15	Feb-15	Mar-15	Apr-15	May-15
Assets							
Cash and Banks	2,896,712	2,843,243	2,789,999	2,858,100	3,018,027	3,160,602	3,134,670
Claims on Private Sector	1,813,273	2,079,932	2,093,429	2,111,935	2,009,480	1,979,040	1,992,762
Claims on Public Sector	743,735	825,487	819,681	787,962	830,724	748,353	779,352
Other Items	554,951	453,060	458,003	459,015	474,813	475,256	471,783
Total	6,008,671	6,201,722	6,161,112	6,217,012	6,333,045	6,363,251	6,378,567
Liabilities							
Private Sector Deposits:	2,933,280	3,018,466	2,938,938	2,963,086	3,076,633	3,067,893	3,077,591
<i>Resident Deposits in LBP</i>	<i>1,037,839</i>	<i>1,108,100</i>	<i>1,078,191</i>	<i>1,093,838</i>	<i>1,106,091</i>	<i>1,114,681</i>	<i>1,120,175</i>
<i>Resident Deposits in Foreign Currencies</i>	<i>1,464,327</i>	<i>1,426,949</i>	<i>1,409,269</i>	<i>1,407,850</i>	<i>1,436,464</i>	<i>1,416,511</i>	<i>1,433,176</i>
<i>Non Resident Deposits in LBP</i>	<i>98,998</i>	<i>100,399</i>	<i>98,154</i>	<i>97,996</i>	<i>98,184</i>	<i>99,493</i>	<i>99,732</i>
<i>Non Resident Deposits in Foreign Currencies</i>	<i>332,116</i>	<i>383,018</i>	<i>353,324</i>	<i>363,402</i>	<i>435,894</i>	<i>437,207</i>	<i>424,508</i>
Liabilities to the Public Sector	290,816	280,923	270,980	274,152	285,967	293,744	282,572
Liabilities to the Financial Sector	901,123	959,613	922,942	939,146	936,889	953,770	938,113
Capital Accounts	1,507,212	1,714,573	1,791,588	1,791,108	1,791,321	1,802,162	1,829,625
Other Items	376,240	228,147	236,664	249,520	242,235	245,683	250,666

3.1.5 Consolidated balance sheet of financial institutions

(in millions of LBP)

	Dec-13	Dec-14	Jan-15	Feb-15	Mar-15	Apr-15	May-15
Assets							
Cash and Banks	849,096	872,634	856,003	888,892	911,264	894,944	885,088
Claims on Private Sector	1,121,079	1,118,382	1,114,732	1,076,895	1,059,616	1,047,714	1,072,538
Claims on Public Sector	183,714	555,457	551,591	562,289	557,680	558,965	560,079
Other Items	-4,205	-20,977	-25,874	-22,703	-23,202	-27,167	-24,728
TOTAL	2,149,684	2,525,496	2,496,452	2,505,373	2,505,358	2,474,456	2,492,977
Liabilities							
Liabilities to the Private Sector	395,073	391,367	385,745	357,153	342,421	311,708	353,386
Liabilities to the Financial Sector	1,009,531	1,319,131	1,293,329	1,315,979	1,320,763	1,327,155	1,295,819
Other Financial Liabilities	29,905	30,792	30,746	30,741	30,823	30,842	30,868
Capital Accounts	596,764	653,635	668,557	678,792	679,207	679,971	680,995
Other Items	118,411	130,571	118,075	122,709	132,144	124,780	131,908

3.1.6 Monthly changes of net foreign assets in the financial sector*

(end of period, in millions of USD)

	Jan	Feb	Mar	Apr	May	Jun
2004	79.4	123.6	(192.1)	(19.5)	205.7	67.5
2005	7.2	(784.6)	(172.4)	(475.0)	(180.5)	497.6
2006	390.9	(38.1)	309.5	758.8	413.7	727.0
2007	(310.3)	147.4	62.5	261.3	174.0	(541.9)
2008	(259.2)	542.7	(497.4)	73.1	(416.1)	639.7
2009	364.3	300.1	(366.7)	839.1	521.3	443.3
2010	(44.3)	758.5	263.9	424.4	(194.8)	105.8
2011	(772.1)	103.3	269.6	(198.6)	(445.2)	563.8
<i>Banque du Liban</i>	<i>(367.9)</i>	<i>97.7</i>	<i>65.0</i>	<i>119.1</i>	<i>(249.6)</i>	<i>(108.4)</i>
<i>Banks</i>	<i>(404.2)</i>	<i>5.6</i>	<i>204.6</i>	<i>(317.7)</i>	<i>(195.6)</i>	<i>672.2</i>
2012	(289.8)	(134.1)	50.7	(542.9)	(81.5)	(23.4)
<i>Banque du Liban</i>	<i>(103.0)</i>	<i>(26.6)</i>	<i>246.9</i>	<i>794.7</i>	<i>(16.2)</i>	<i>252.4</i>
<i>Banks</i>	<i>(186.8)</i>	<i>(107.5)</i>	<i>(196.2)</i>	<i>(1,337.6)</i>	<i>(65.3)</i>	<i>(275.8)</i>
2013**	382.5	(91.7)	(353.0)	44.3	(130.8)	(233.4)
<i>Banque du Liban</i>	<i>1,179.9</i>	<i>1,001.2</i>	<i>(18.9)</i>	<i>660.7</i>	<i>(173.4)</i>	<i>(192.2)</i>
<i>Banks</i>	<i>(797.4)</i>	<i>(1,092.9)</i>	<i>(334.1)</i>	<i>(616.4)</i>	<i>42.6</i>	<i>(41.2)</i>
2014	(31.3)	193.7	139.0	(45.4)	520.4	(560.7)
<i>Banque du Liban</i>	<i>602.7</i>	<i>572.6</i>	<i>219.9</i>	<i>(144.0)</i>	<i>836.2</i>	<i>969.7</i>
<i>Banks</i>	<i>(634.0)</i>	<i>(378.9)</i>	<i>(80.9)</i>	<i>98.6</i>	<i>(315.8)</i>	<i>(1,530.4)</i>
2015	(280.2)	(152.6)	(417.4)	136.0	189.2	(794.3)
<i>Banque du Liban</i>	<i>357.2</i>	<i>466.7</i>	<i>524.7</i>	<i>(878.4)</i>	<i>1,710.5</i>	<i>(351.5)</i>
<i>Banks</i>	<i>(637.4)</i>	<i>(619.3)</i>	<i>(942.1)</i>	<i>1,014.4</i>	<i>(1,521.3)</i>	<i>(442.8)</i>

* Net of valuation changes.

** According to the IMF, the Non-Resident Deposit accounts have a negative impact on the calculation of the Balance of Payments and represent USD 3.5 billions during 2013.

٤٠١٠٣ الميزانية المجمعة لمصارف الأعمال

(بملايين الليرات اللبنانية)

Jun-15	Jul-15	Aug-15	Sep-15	Oct-15	Nov-15	Dec-15	
							الموجودات
3,141,501	3,092,972	3,198,938	3,263,960	3,308,852	3,203,861	3,451,713	النقد والمصارف
2,009,643	2,034,608	2,037,468	2,054,974	2,059,629	2,076,982	2,094,596	الديون على القطاع الخاص
800,627	785,196	791,886	740,318	695,513	848,681	785,517	الديون على القطاع العام
488,657	500,613	496,682	498,326	503,718	499,618	533,064	بنود أخرى
6,440,428	6,413,388	6,524,973	6,557,578	6,567,712	6,629,142	6,864,889	المجموع
							المطلوبات
3,112,562	3,084,609	3,146,311	3,088,705	3,127,926	3,146,502	3,225,310	ودائع القطاع الخاص
1,137,097	1,136,665	1,132,294	1,118,566	1,099,991	1,110,773	1,110,253	ودائع المقيمين بالليرة
1,456,741	1,444,255	1,460,034	1,461,976	1,494,429	1,508,038	1,554,458	ودائع المقيمين بالعملات الأجنبية
99,028	89,251	117,098	117,207	116,503	114,580	117,273	ودائع غير المقيمين بالليرة
419,695	414,438	436,885	390,957	417,004	413,111	443,326	ودائع غير المقيمين بالعملات الأجنبية
276,342	273,373	310,627	309,611	319,493	311,744	327,749	مطلوبات من القطاع العام
984,155	975,817	978,879	1,071,430	1,006,244	1,047,374	1,090,598	مطلوبات من القطاع المالي
1,861,557	1,859,812	1,867,340	1,867,425	1,868,354	1,872,790	1,863,809	حساب الرساميل
205,814	219,778	221,815	220,406	245,695	250,732	357,283	بنود أخرى

٥٠١٠٣ الميزانية المجمعة للمؤسسات المالية

(بملايين الليرات اللبنانية)

Jun-15	Jul-15	Aug-15	Sep-15	Oct-15	Nov-15	Dec-15	
							الموجودات
933,351	922,211	891,159	967,136	886,637	922,697	957,189	النقد والمصارف
1,144,159	1,147,097	1,149,298	1,290,741	1,236,922	1,452,249	1,425,274	الديون على القطاع الخاص
212,593	213,800	215,123	220,618	226,787	222,557	223,435	الديون على القطاع العام
-22,688	-22,915	-31,759	-10,995	-12,383	-33,762	-11,400	بنود أخرى
2,267,415	2,260,192	2,223,821	2,467,500	2,337,962	2,563,741	2,594,498	المجموع
							المطلوبات
374,661	383,451	380,848	514,923	468,381	669,009	655,705	مطلوبات من القطاع الخاص
1,044,801	1,028,424	997,477	1,078,741	991,473	1,019,172	1,058,882	مطلوبات من القطاع المالي
31,525	31,550	31,571	32,685	32,711	32,735	41,078	مطلوبات مالية أخرى
691,126	694,889	688,981	690,426	692,628	695,418	695,606	حساب الرساميل
125,302	121,879	124,945	150,724	152,769	147,408	143,227	بنود أخرى

٦٠١٠٣ تغيّر الموجودات الخارجية الصافية لدى القطاع المالي*

(نهاية الفترة، بملايين الدولارات الأميركية)

Jul	Aug	Sep	Oct	Nov	Dec	Cumulative Total	
313.0	(98.8)	(183.5)	(425.2)	(102.4)	400.8	168.5	٢٠٠٤
359.2	404.5	152.3	54.2	286.6	598.1	747.2	٢٠٠٥
(1,188.8)	234.5	639.8	697.6	18.8	(169.2)	2,794.5	٢٠٠٦
361.6	135.1	290.3	45.4	546.9	864.3	2,036.6	٢٠٠٧
1,528.4	402.1	199.8	231.3	302.8	714.3	3,461.5	٢٠٠٨
1,246.0	1,019.6	475.1	1,167.1	279.9	1,610.0	7,899.1	٢٠٠٩
993.7	446.7	186.4	(185.1)	(673.4)	1,242.7	3,324.5	٢٠١٠
(307.3)	(450.8)	(301.7)	(589.8)	(558.9)	691.5	(1,996.2)	٢٠١١
602.8	1,692.5	116.3	(175.9)	399.2	79.9	2,270.7	مصرف لبنان
(910.1)	(2,143.3)	-418	(413.9)	(958.1)	611.6	(4,266.9)	المصارف
(321.7)	(496.7)	(92.2)	(97.0)	179.6	312.1	(1,536.9)	٢٠١٢
(237.8)	119.4	-261.9	57.0	729.2	(973.2)	580.9	مصرف لبنان
(83.9)	(616.1)	169.7	(154.0)	(549.6)	1,285.3	(2,117.8)	المصارف
(575.1)	(223.0)	503.8	(793.7)	(192.0)	533.9	(1,128.2)	**٢٠١٣
(789.5)	(298.8)	908.8	(272.4)	(26.6)	(132.6)	1,846.2	مصرف لبنان
214.4	75.8	(405.0)	(521.3)	(165.4)	666.5	(2,974.4)	المصارف
(84.7)	(563.9)	131.1	(565.9)	(424.4)	(115.5)	(1,407.6)	٢٠١٤
669.5	544.9	(44.1)	449.2	(105.9)	(755.6)	3,815.1	مصرف لبنان
(754.2)	(1,108.8)	175.2	(1,015.1)	(318.5)	640.2	(5,222.7)	المصارف
2.4	(332.0)	(121.8)	(395.5)	(815.7)	(372.4)	(3,354.4)	٢٠١٥
37.5	(407.2)	(301.1)	(427.8)	(475.0)	(729.0)	(473.5)	مصرف لبنان
(35.1)	75.2	179.3	32.3	(340.7)	356.6	(2,880.9)	المصارف

* بعد تصحيح فروقات القطع.

** وفقاً لصندوق النقد الدولي، إن حسابات ودائع غير المقيمين أثرت سلباً على احتساب ميزان المدفوعات مشكلةً ٣,٥ مليار دولار خلال العام ٢٠١٣.

3.2 Interest Rates

3.2.1 Weighted-average interest rates on Lebanese Pound & US Dollar: commercial banks

(in percent)

	Dec-13	Dec-14	Jan-15	Feb-15	Mar-15	Apr-15	May-15
Lebanese Pounds							
Lending Rates *							
Discount & Loans	7.29	7.49	7.26	7.18	6.94	7.10	7.11
Deposit Rates *							
Checking & Current Accounts	0.75	0.80	0.67	0.85	0.71	0.71	0.66
Savings at Call	2.14	2.12	2.13	2.54	2.09	2.10	2.14
Savings & Term Deposits	5.83	5.93	5.95	5.98	5.96	6.01	5.97
Average Rate on Deposits	5.44	5.56	5.57	5.58	5.57	5.61	5.56
Interbank Rates on Call							
Lowest Rate	2.75	2.75	2.75	2.75	2.75	2.75	2.75
Highest Rate	2.75	3.00	3.00	3.00	3.00	3.00	3.00
End of Period Rate	2.75	2.75	2.75	2.75	2.75	3.00	2.75
US Dollar							
Lending Rates *							
Discount & Loans	6.88	6.97	6.96	7.05	7.16	7.08	7.04
Deposit Rates *							
Checking & Current Accounts	0.17	0.24	0.24	0.20	0.20	0.24	0.20
Savings at Call	0.80	0.85	0.89	0.87	0.89	0.90	0.90
Savings & Term Deposits	3.44	3.54	3.57	3.58	3.56	3.62	3.59
Average Rate on Deposits	2.95	3.07	3.12	3.13	3.12	3.16	3.14
Libor 3 months							
Period Average	0.24	0.24	0.25	0.26	0.27	0.28	0.28

* Weighted-average rate of interest during the period (Basic circular no 18)

3.2.2 Primary market rates on Treasury bills

(end of period, in percent)

	Dec-13	Dec-14	Jan-15	Feb-15	Mar-15	Apr-15	May-15
3 months							
Nominal Rate	4.39	4.39	4.39	4.39	4.39	4.39	4.39
Effective Rate	4.44	4.44	4.44	4.44	4.44	4.44	4.44
6 months							
Nominal Rate	4.87	4.87	4.87	4.87	4.87	4.87	4.87
Effective Rate	4.99	4.99	4.99	4.99	4.99	4.99	4.99
12 months							
Nominal Rate	5.08	5.08	5.08	5.08	5.08	5.08	5.08
Effective Rate	5.35	5.35	5.35	5.35	5.35	5.35	5.35
24 months							
Coupon Rate	5.84	5.84	5.84	5.84	5.84	5.84	5.84
36 months							
Coupon Rate	6.50	6.50	6.50	6.50	6.50	6.50	6.50
4 years							
Coupon Rate							
5 years							
Coupon Rate	6.74	6.74	6.74	6.74	6.74	6.74	6.74
Repo Rates	10.00	10.00	10.00	10.00	10.00	10.00	10.00

N.B: In March 2010, the Ministry of Finance suspended the issuance of Treasury Bills and Bonds.

٢٠٣ معدلات الفائدة

١٠٢٠٣ المتوسط المثقل لمعدلات الفائدة على الليرة اللبنانية والدولار الأميركي لدى المصارف التجارية
(بالنسبة المئوية)

Jun-15	Jul-15	Aug-15	Sep-15	Oct-15	Nov-15	Dec-15	
							بالليرة اللبنانية
							معدل الفائدة المدينة * الحسم والسلفات
7.12	6.90	6.89	7.08	7.13	6.93	7.45	
							معدل الفائدة الدائنة *
0.70	0.64	0.73	0.64	0.72	0.65	0.69	حسابات شيكات وحسابات جارية
2.04	2.10	2.03	2.87	2.93	2.20	2.08	إخار تحت الطلب
5.92	6.00	6.00	5.96	6.04	5.97	5.97	إخار وحسابات لأجل
5.51	5.58	5.61	5.57	5.67	5.56	5.56	متوسط المعدلات الدائنة
							معدلات القروض بين المصارف
2.75	2.75	2.75	3.00	3.00	3.00	3.00	السعر الأدنى
6.00	6.00	6.00	3.25	3.00	4.00	3.50	السعر الأعلى
2.75	2.75	2.75	3.00	3.00	3.00	3.25	السعر نهاية الفترة
							بالدولار الأميركي
							معدل الفائدة المدينة * الحسم والسلفات
7.03	7.09	7.12	7.19	7.05	7.15	7.06	
							معدل الفائدة الدائنة *
0.22	0.23	0.28	0.19	0.23	0.20	0.21	حسابات شيكات وحسابات جارية
0.89	0.91	0.91	1.51	1.47	0.93	0.88	إخار تحت الطلب
3.63	3.63	3.65	3.60	3.65	3.62	3.64	إخار وحسابات لأجل
3.16	3.17	3.19	3.14	3.20	3.17	3.17	متوسط المعدلات الدائنة
							ليبور ٣ أشهر متوسط الفترة
0.28	0.29	0.32	0.33	0.32	0.37	0.54	

* المتوسط المثقل لمعدلات الفائدة خلال الفترة، تعميم للمصارف رقم ١٨.

٢٠٢٠٣ معدلات فائدة الإصدار على سندات الخزينة (نهاية الفترة، بالنسبة المئوية)

Jun-15	Jul-15	Aug-15	Sep-15	Oct-15	Nov-15	Dec-15	
							سندات لثلاثة أشهر
4.39	4.39	4.39	4.39	4.39	4.39	4.39	الفائدة الاسمية
4.44	4.44	4.44	4.44	4.44	4.44	4.44	الفائدة الفعلية
							سندات لسنة أشهر
4.87	4.87	4.87	4.87	4.87	4.87	4.87	الفائدة الاسمية
4.99	4.99	4.99	4.99	4.99	4.99	4.99	الفائدة الفعلية
							سندات لسنة
5.08	5.08	5.08	5.08	5.08	5.08	5.08	الفائدة الاسمية
5.35	5.35	5.35	5.35	5.35	5.35	5.35	الفائدة الفعلية
							سندات لـ ٢٤ شهر
5.84	5.84	5.84	5.84	5.84	5.84	5.84	فائدة القسيمة
							سندات لـ ٣٦ شهر
6.50	6.50	6.50	6.50	6.50	6.50	6.50	فائدة القسيمة
							سندات لـ ٤ سنوات
							فائدة القسيمة
							سندات لـ ٥ سنوات
6.74	6.74	6.74	6.74	6.74	6.74	6.74	فائدة القسيمة
10.00	10.00	10.00	10.00	10.00	10.00	10.00	فائدة الريبو

ملاحظة: أوقفت وزارة المالية في آذار ٢٠١٠ إصداراتها لسندات الخزينة.

3.3 Deposits

3.3.1 Commercial banks: private sector deposits by type

(end of period, in millions of LBP)

	Dec-13	Dec-14	Jan-15	Feb-15	Mar-15	Apr-15	May-15
Deposits of Residents in LBP	64,472,322	68,841,582	69,073,519	69,559,841	70,188,893	70,973,351	71,327,366
Checking and Current Accounts	4,144,357	4,563,694	4,510,815	4,665,631	4,722,903	4,831,707	4,728,120
Sight Saving Accounts	766,070	822,278	819,209	820,382	824,290	829,924	835,325
Term Saving and Deposits	59,490,036	63,372,182	63,672,304	64,004,616	64,566,104	65,092,414	65,650,893
Miscellaneous Creditor Accounts	71,859	83,428	71,191	69,212	75,596	219,306	113,029
Deposits of Residents in Foreign Currencies	97,923,524	103,199,231	102,435,129	102,787,887	102,640,067	104,268,375	104,349,432
Checking and Current Accounts	14,330,035	14,734,169	14,306,775	14,248,932	14,113,749	14,653,781	14,489,627
Sight Saving Accounts	2,117,801	2,068,198	2,058,891	2,044,236	2,036,595	2,043,129	2,023,510
Term Saving and Deposits	81,249,583	86,224,021	85,866,134	86,305,464	86,185,863	87,251,046	87,592,665
Miscellaneous Creditor Accounts	226,105	172,843	203,329	189,255	303,859	320,420	243,630
Deposits of Non Residents in LBP	5,062,818	5,814,502	5,867,325	5,935,577	6,011,035	6,190,108	6,356,483
Checking and Current Accounts	123,397	159,222	205,088	148,397	139,728	150,439	181,970
Sight Saving Accounts	32,346	36,095	37,637	39,376	38,194	39,310	40,554
Term Saving and Deposits	4,906,920	5,618,687	5,624,000	5,747,477	5,832,686	5,993,023	6,126,747
Miscellaneous Creditor Accounts	155	498	600	327	427	7,336	7,211
Deposits of Non-Residents in Foreign Currencies	37,870,702	39,865,689	39,932,736	39,896,108	40,443,015	40,919,378	40,912,469
Checking and Current Accounts	3,604,693	3,250,691	3,161,294	3,161,820	3,231,864	3,328,244	3,296,174
Sight Saving Accounts	352,108	385,212	375,750	398,154	407,094	398,517	400,153
Term Saving and Deposits	33,680,046	36,017,580	36,159,011	36,111,857	36,480,389	36,855,511	36,884,377
Miscellaneous Creditor Accounts	233,855	212,206	236,681	224,277	323,668	337,106	331,765
Total Deposits in LBP	69,535,140	74,656,084	74,940,844	75,495,418	76,199,928	77,163,460	77,683,849
Total Deposits in Foreign Currencies	135,794,226	143,064,920	142,367,865	142,683,995	143,083,083	145,187,754	145,261,901
GRAND TOTAL	205,329,366	217,721,004	217,308,709	218,179,413	219,283,011	222,351,213	222,945,750

3.3.2 Commercial banks: regional distribution of private sector deposits

(in percent)

	Sep-12	Dec-12	Mar-13	Jun-13	Sep-13	Dec-13	Mar-14
By Region							
Beirut & Suburbs	68.89	69.06	69.24	69.51	69.15	69.69	69.27
Mount Lebanon	13.41	13.41	13.36	13.31	13.52	13.33	13.56
Bekaa	5.06	5.03	5.01	4.92	4.95	4.85	4.93
South Lebanon	6.55	6.49	6.42	6.35	6.46	6.36	6.44
North Lebanon	6.09	6.01	5.97	5.90	5.92	5.78	5.80
Total	100.00	100.00	100.00	100.00	100.00	100.00	100.00
By Beneficiary							
Beirut & Suburbs	49.66	49.20	48.91	48.96	49.03	48.90	48.80
Mount Lebanon	18.05	17.99	17.93	17.93	18.07	18.13	18.17
Bekaa	8.37	8.60	8.78	8.73	8.75	8.72	8.78
South Lebanon	11.91	11.99	12.15	12.15	11.95	12.17	12.19
North Lebanon	12.01	12.22	12.23	12.23	12.20	12.08	12.06
Total	100.00	100.00	100.00	100.00	100.00	100.00	100.00

٣٠٣ الودائع

١٠٣٠٣ ودائع القطاع الخاص لدى المصارف التجارية
(نهاية الفترة، بملايين الليرات اللبنانية)

Jun-15	Jul-15	Aug-15	Sep-15	Oct-15	Nov-15	Dec-15	
71,791,795	71,920,493	72,453,958	72,986,745	73,191,601	73,411,644	73,584,525	ودائع المقيمين بالليرة
4,830,534	4,647,416	4,772,555	4,789,222	4,641,275	4,965,182	4,906,889	حسابات دائنة تحت الطلب
817,971	846,240	849,348	856,571	846,733	852,796	861,234	حسابات الادخار تحت الطلب
66,064,580	66,356,269	66,760,610	67,286,189	67,647,053	67,523,881	67,745,362	ودائع وحسابات ادخار لأجل
78,711	70,568	71,446	54,763	56,541	69,786	71,040	حسابات دائنة مختلفة
104,440,159	104,805,662	105,322,433	105,463,755	105,271,307	105,741,750	106,904,266	ودائع المقيمين بالعملات الأجنبية
14,671,836	14,775,376	14,515,758	14,778,096	14,064,383	14,396,023	14,623,742	حسابات دائنة تحت الطلب
2,074,368	2,028,943	2,026,896	2,007,776	2,004,376	2,001,947	1,999,437	حسابات الادخار تحت الطلب
87,531,317	87,817,901	88,526,470	88,428,791	88,951,757	89,103,090	90,055,771	ودائع وحسابات ادخار لأجل
162,639	183,442	253,309	249,092	250,792	240,690	225,317	حسابات دائنة مختلفة
6,427,465	6,520,601	6,585,452	6,551,511	6,581,707	6,612,087	6,680,127	ودائع غير المقيمين بالليرة
165,899	153,592	147,309	194,281	195,027	194,050	208,756	حسابات دائنة تحت الطلب
40,499	42,269	42,228	42,935	41,325	41,125	44,261	حسابات الادخار تحت الطلب
6,219,275	6,322,770	6,394,277	6,312,396	6,343,291	6,375,091	6,425,375	ودائع وحسابات ادخار لأجل
1,791	1,970	1,638	1,899	2,065	1,820	1,736	حسابات دائنة مختلفة
41,325,219	40,452,580	41,204,003	39,786,566	40,108,952	40,067,204	41,345,878	ودائع غير المقيمين بالعملات الأجنبية
3,363,474	3,271,395	3,311,566	3,318,095	3,163,058	3,031,751	3,170,017	حسابات دائنة تحت الطلب
420,804	411,955	403,731	414,818	402,987	404,693	419,088	حسابات الادخار تحت الطلب
37,252,740	36,481,108	37,222,511	35,809,017	36,243,542	36,352,678	37,466,996	ودائع وحسابات ادخار لأجل
288,202	288,121	266,195	244,637	299,365	278,082	289,777	حسابات دائنة مختلفة
78,219,260	78,441,095	79,039,411	79,538,256	79,773,308	80,023,731	80,264,652	مجموع الودائع بالليرة
145,765,378	145,258,241	146,526,436	145,250,321	145,380,259	145,808,955	148,250,144	مجموع الودائع بالعملات الأجنبية
223,984,638	223,699,336	225,565,846	224,788,577	225,153,567	225,832,685	228,514,796	المجموع العام

٢٠٣٠٣ المصارف التجارية: التوزع الجغرافي للودائع
(بالنسبة المئوية)

Jun-14	Sep-14	Dec-14	Mar-15	Jun-15	Sep-15	Dec-15	
69.33	69.15	69.30	69.21	69.09	68.92	68.98	حسب المحافظة
13.57	13.66	13.63	13.77	13.83	13.92	13.91	بيروت وضواحيها
4.88	4.90	4.85	4.84	4.81	4.85	4.83	جبل لبنان
6.46	6.52	6.50	6.47	6.52	6.58	6.55	البقاع
5.76	5.77	5.72	5.71	5.75	5.73	5.73	لبنان الجنوبي
100.00	100.00	100.00	100.00	100.00	100.00	100.00	لبنان الشمالي
							المجموع
48.74	48.57	48.45	48.43	48.35	48.43	48.30	حسب المودعين
18.11	18.23	18.27	18.40	18.46	18.51	18.57	بيروت وضواحيها
8.81	8.79	8.81	8.77	8.70	8.66	8.71	جبل لبنان
12.22	12.25	12.28	12.27	12.33	12.28	12.30	البقاع
12.12	12.16	12.19	12.13	12.16	12.12	12.12	لبنان الجنوبي
100.00	100.00	100.00	100.00	100.00	100.00	100.00	لبنان الشمالي
							المجموع

3.4 Credits

3.4.1 Commercial banks: regional distribution of credits

(in percent)

	Sep-12	Dec-12	Mar-13	Jun-13	Sep-13	Dec-13	Mar-14
By Region							
Beirut & Suburbs	79.37	79.35	79.14	78.39	78.06	78.03	77.47
Mount Lebanon	9.53	9.66	9.81	10.31	10.60	10.77	11.11
Bekaa	2.99	2.92	2.98	3.05	3.05	2.98	3.07
South Lebanon	4.24	4.23	4.22	4.32	4.39	4.35	4.45
North Lebanon	3.87	3.84	3.85	3.93	3.90	3.87	3.90
Total	100.00	100.00	100.00	100.00	100.00	100.00	100.00
By Beneficiary							
Beirut & Suburbs	56.67	56.49	56.28	56.35	55.83	55.66	55.56
Mount Lebanon	16.93	16.97	17.18	17.20	17.44	17.39	17.40
Bekaa	6.95	6.86	6.96	7.00	7.15	7.07	7.12
South Lebanon	9.23	9.32	9.27	9.34	9.22	9.41	9.51
North Lebanon	10.22	10.36	10.31	10.11	10.36	10.47	10.41
Total	100.00	100.00	100.00	100.00	100.00	100.00	100.00

3.4.2 Sectorial distribution of beneficiaries and utilized credits in the financial sector

(end of period, in millions of LBP)

	Dec-14	<i>Number of Beneficiaries</i>	Mar-15	<i>Number of Beneficiaries</i>	Jun-15	<i>Number of Beneficiaries</i>	Sep-15
Agriculture	993,997	0.99%	1,036,827	1.02%	1,046,013	1.02%	1,021,234
Industry	9,320,387	3.64%	9,482,995	2.84%	9,496,063	2.84%	9,532,667
Manufacturing	8,500,166	3.33%	8,514,745	2.60%	8,485,008	2.60%	8,546,644
Mining and Quarrying	88,701	0.05%	82,006	0.03%	88,089	0.03%	111,592
Electricity and Gas	731,520	0.25%	886,244	0.20%	922,966	0.20%	874,431
Construction	14,470,764	1.71%	14,700,458	1.36%	15,009,415	1.35%	15,469,977
Trade and Services	29,373,361	13.27%	29,426,044	10.67%	29,882,389	10.75%	30,286,980
Wholesale Trade	12,635,872	2.99%	12,434,441	2.08%	12,750,476	2.06%	12,919,784
Retail Trade	4,668,009	4.52%	4,769,635	4.19%	4,877,660	4.23%	5,107,577
Transport & Storage	2,062,051	0.90%	2,305,275	0.75%	2,245,541	0.77%	2,368,373
Real Estate, Rent and Employment Services	6,320,385	2.80%	6,213,565	2.16%	6,296,697	2.18%	6,327,681
Hotels & Restaurants	2,586,623	0.66%	2,585,559	0.51%	2,574,475	0.50%	2,390,875
Educational Services	1,100,421	1.40%	1,117,569	0.97%	1,137,540	1.01%	1,172,690
Financial Intermediation	5,170,912	0.74%	5,395,726	0.61%	5,035,249	0.63%	4,933,863
Others	2,213,850	4.07%	2,117,761	3.46%	2,244,554	3.54%	2,244,775
Other Community & Personal Service Activities	827,690	1.62%	787,797	1.42%	850,270	1.45%	850,630
Health & Social Work	1,065,560	0.72%	1,043,860	0.62%	1,099,685	0.65%	1,098,429
Public Administration & Defense	301,236	1.69%	264,002	1.38%	267,159	1.39%	268,063
Extra Territorial Organizations	11,878	0.02%	11,457	0.02%	15,804	0.02%	15,271
Private Households with Employed Persons	7,486	0.03%	10,645	0.02%	11,636	0.02%	12,382
Individuals	24,911,033	75.59%	24,902,617	84.75%	25,602,484	84.58%	26,446,903
<i>o/w housing loans</i>	<i>14,893,021</i>	<i>19.15%</i>	<i>15,168,773</i>	<i>19.93%</i>	<i>15,562,915</i>	<i>19.38%</i>	<i>15,984,322</i>
TOTAL	86,454,304	100.00%	87,062,428	104.71%	88,316,167	104.70%	89,936,399

Source: Basic Circular No 75 Centrale des Risques.

٤٠٣ التسليفات

١٠٤٠٣ المصارف التجارية: التوزع الجغرافي للتسليفات
(بالنسبة المئوية)

Jun-14	Sep-14	Dec-14	Mar-15	Jun-15	Sep-15	Dec-15	
							حسب المحافظة
77.16	77.05	76.93	76.60	76.49	76.74	76.46	بيروت وضواحيها
11.31	11.34	11.44	11.64	11.72	11.64	11.83	جبل لبنان
3.12	3.14	3.10	3.08	3.12	3.05	3.06	البقاع
4.46	4.46	4.47	4.56	4.55	4.51	4.53	لبنان الجنوبي
3.95	4.01	4.06	4.12	4.12	4.06	4.12	لبنان الشمالي
100.00	100.00	100.00	100.00	100.00	100.00	100.00	المجموع
							حسب المستفيد
54.96	54.61	54.77	54.74	54.69	54.32	54.71	بيروت وضواحيها
17.61	17.55	17.49	17.57	17.59	17.72	17.57	جبل لبنان
7.23	7.17	7.21	7.15	7.22	7.20	7.06	البقاع
9.66	9.83	9.79	9.89	9.86	9.96	9.87	لبنان الجنوبي
10.54	10.84	10.74	10.65	10.64	10.80	10.79	لبنان الشمالي
100.00	100.00	100.00	100.00	100.00	100.00	100.00	المجموع

٢٠٤٠٣ توزع المستفيدين وتسليفات القطاع المالي المستعملة على القطاعات الاقتصادية
(نهاية الفترة، بملايين الليرات اللبنانية)

Number of Beneficiaries	Oct-15	Number of Beneficiaries	Nov-15	Number of Beneficiaries	Dec-15	Number of Beneficiaries	
1.02%	1,030,433	1.02%	1,077,293	1.01%	1,063,574	1.01%	الزراعة
2.85%	9,501,106	2.87%	9,550,364	2.85%	9,397,655	2.85%	الصناعة
2.61%	8,540,290	2.63%	8,572,466	2.61%	8,516,179	2.61%	صناعات تحويلية
0.03%	87,539	0.03%	97,008	0.03%	86,264	0.03%	استخراج الفحم والمعادن
0.20%	873,277	0.21%	880,890	0.21%	795,212	0.20%	كهرباء وغاز وماء
1.37%	15,646,182	1.38%	15,966,285	1.38%	16,334,961	1.38%	مقاولات وبناء
10.60%	30,428,824	10.65%	30,415,559	10.60%	30,990,968	10.59%	تجارة وخدمات
2.06%	13,091,154	2.07%	13,113,554	2.06%	13,121,521	2.04%	تجارة الجملة
4.20%	5,117,048	4.23%	5,187,700	4.24%	5,122,459	4.24%	تجارة المفرق
0.76%	2,399,641	0.77%	2,340,764	0.76%	2,641,551	0.77%	النقل والتخزين والمقاولات
2.07%	6,274,413	2.05%	6,292,280	2.01%	6,222,006	2.02%	خدمات عقارية وأعمال تأجير وتوظيف
0.49%	2,343,362	0.50%	2,303,835	0.50%	2,333,460	0.49%	فنادق ومطاعم
1.02%	1,203,206	1.03%	1,177,426	1.03%	1,549,971	1.03%	خدمات ثقافية
0.63%	4,878,060	0.63%	4,943,468	0.64%	5,457,600	0.64%	الوساطة المالية
3.53%	2,357,836	3.74%	2,402,803	3.52%	2,468,272	3.54%	مختلفة
1.48%	951,455	1.53%	976,372	1.51%	1,018,669	1.52%	جميعات أخرى وخدمات شخصية
0.65%	1,117,157	0.65%	1,136,572	0.65%	1,160,858	0.65%	الصحة وأعمال اجتماعية
1.36%	265,994	1.52%	267,035	1.33%	266,980	1.33%	الإدارة العامة والدفاع
0.02%	11,278	0.02%	11,210	0.02%	10,664	0.02%	منظمات إقليمية وهيئات
0.02%	11,952	0.02%	11,614	0.02%	11,101	0.02%	اسر توظف عمال
84.71%	26,785,510	84.65%	26,829,571	84.70%	27,060,006	84.46%	الأفراد
19.29%	16,131,944	19.44%	16,291,417	19.39%	16,457,031	19.46%	منها: قروض سكنية
104.71%	90,627,951	104.93%	91,185,343	104.70%	92,773,036	104.47%	المجموع

المصدر: تعميم اساسي رقم ٧٥ مركزية المخاطر

3.4.3 Distribution of utilized credits in the financial sector by type

(end of period, in millions of LBP)

	Dec-13	Dec-14	Jan-15	Feb-15	Mar-15	Apr-15	May-15
Type of Credit							
Advances against Cash Collateral/Bk Guarantees*	10,358,738	10,860,887	10,619,953	10,466,003	10,619,561	10,787,366	10,852,520
Advances against Financial Values	1,918,558	1,951,288	1,925,528	2,036,227	1,928,454	1,805,147	1,699,871
Advances against Real Estate	25,815,815	29,689,971	29,976,731	29,994,797	30,380,322	30,593,226	30,756,811
Advances against other Real Guarantees	4,429,854	4,185,827	4,205,631	4,115,174	4,192,785	4,171,910	4,143,981
Advances against Personal Guarantees	14,521,220	15,832,669	16,012,290	15,954,505	15,956,437	16,156,700	15,999,456
Overdrafts	22,732,455	23,933,662	23,464,636	23,755,078	23,984,869	24,224,100	24,086,051
TOTAL	79,776,640	86,454,304	86,204,769	86,321,784	87,062,428	87,738,449	87,538,690
Off Balance Sheet Liabilities							
Financing Commitments	2,941,308	2,477,785	2,322,239	2,274,155	2,511,459	2,376,890	2,323,856
Letters of Undertaking	4,647,245	4,359,435	4,191,999	4,158,550	4,190,372	4,220,237	4,184,756
Forward Operations	1,097,645	1,619,744	1,776,262	1,562,070	1,796,115	1,603,433	1,186,812
Commitments on Notes	2,875,404	3,631,157	3,743,970	3,739,438	3,815,030	3,830,113	4,024,592
Commitments on Financial Instruments	69,899	268,953	277,524	306,171	281,100	297,519	342,382
Other Commitments	17,735	12,768	12,640	15,544	14,277	15,136	15,888
Endorsement and Guarantees	123,519,503	133,305,677	133,753,830	134,145,653	135,693,439	136,443,883	136,811,743
TOTAL	135,168,739	145,675,519	146,078,464	146,201,581	148,301,792	148,787,211	148,890,029
GRAND TOTAL	214,945,379	232,129,823	232,283,233	232,523,365	235,364,220	236,525,660	236,428,719

Source: Basic Circular No 75 Centrale des Risques

* or TBs or other Acceptable Government Securities.

3.4.4 Number of beneficiaries by utilized credit amount

(end of period)

Credit range (in millions of LBP)	Dec-13	Dec-14	Jan-15	Feb-15	Mar-15	Apr-15	May-15
Less than 5	34,704	46,481	45,837	49,577	55,407	53,165	55,968
5 - 25	251,618	259,663	257,063	261,349	275,043	277,695	285,162
25 - 100	109,734	114,118	113,301	113,552	114,702	114,689	115,455
100 - 500	56,435	64,991	65,623	65,931	66,599	67,022	67,617
500 - 1000	5,674	6,369	6,394	6,414	6,446	6,505	6,528
1000 - 5000	5,209	5,464	5,492	5,523	5,535	5,547	5,561
5000 - 10000	1,036	1,148	1,129	1,117	1,135	1,145	1,154
More than 10000	1,125	1,211	1,213	1,215	1,221	1,228	1,229
Total number of beneficiaries	465,535	499,445	496,052	504,678	526,088	526,996	538,674

Source: Basic Circular No 75 Centrale des Risques

3.4.5 Distribution of utilized credits by amount

(end of period)

Credit range (in millions of LBP)	Dec-13	Dec-14	Jan-15	Feb-15	Mar-15	Apr-15	May-15
Less than 5	74,164	98,040	94,856	104,371	118,561	112,225	120,144
5 - 25	3,416,712	3,520,350	3,494,261	3,526,503	3,617,443	3,632,000	3,693,174
25 - 100	5,111,638	5,323,904	5,298,238	5,311,550	5,359,424	5,361,082	5,388,851
100 - 500	11,190,985	12,954,124	13,085,241	13,139,562	13,272,571	13,350,092	13,466,590
500 - 1000	3,899,322	4,370,244	4,393,334	4,407,864	4,438,439	4,476,912	4,489,914
1000 - 5000	11,180,217	11,590,909	11,669,076	11,785,217	11,778,765	11,829,801	11,842,230
5000 - 10000	7,243,597	8,091,513	7,927,705	7,847,862	7,952,165	8,044,959	8,096,090
More than 10000	37,660,005	40,505,220	40,242,058	40,198,855	40,525,060	40,931,378	40,441,697
Total amount	79,776,640	86,454,304	86,204,769	86,321,784	87,062,428	87,738,449	87,538,690

Source: Basic Circular No 75 Centrale des Risques

٣٠٤٠٣ توزّع تسليفات القطاع المالي المستعملة حسب طبيعتها
(نهاية الفترة، بملايين الليرات اللبنانية)

Jun-15	Jul-15	Aug-15	Sep-15	Oct-15	Nov-15	Dec-15	
							نوع القرض
10,799,014	10,640,991	10,583,584	10,490,593	10,783,829	10,729,763	11,462,044	قرروض مقابل ضمانات نقدية أو كفالات مصرفية*
1,655,154	1,798,307	1,845,848	1,784,287	1,695,443	1,797,105	1,823,327	قرروض مقابل قيم مالية
30,779,854	30,991,066	31,263,244	31,549,474	31,780,251	32,294,043	32,544,087	قرروض مقابل تأمين عقاري
3,888,432	3,883,615	3,843,953	3,787,935	3,750,029	3,728,217	3,774,173	قرروض مقابل ضمانات عينية أخرى
16,171,924	16,235,400	16,444,670	16,692,653	16,922,274	16,882,821	17,021,205	قرروض بكفالات شخصية
25,021,789	25,351,854	25,610,604	25,631,457	25,696,125	25,753,394	26,148,200	قرروض مكشوفة
88,316,167	88,901,233	89,591,903	89,936,399	90,627,951	91,185,343	92,773,036	المجموع
							التزامات خارج الميزانية
2,422,021	2,201,365	2,096,318	2,090,838	2,109,210	2,104,492	2,156,261	تعهدات تمويل
4,179,579	4,226,169	4,244,364	4,304,323	4,342,178	4,313,335	4,298,998	تعهدات بتوقيع
1,358,151	1,208,784	1,422,848	1,174,674	1,284,265	1,318,117	1,642,161	عمليات لأجل
4,018,345	4,074,533	3,379,439	3,493,640	3,487,882	3,530,174	3,566,463	تعهدات على سندات
288,492	243,847	221,781	389,293	378,957	351,744	337,080	تعهدات على أدوات مالية
168,236	52,939	47,817	39,035	38,670	13,789	14,137	تعهدات أخرى
137,721,842	138,069,895	139,148,721	140,111,174	140,589,555	142,434,615	143,293,425	تكفل وكفالات
150,156,666	150,077,532	150,561,288	151,602,977	152,230,717	154,066,266	155,308,525	المجموع
238,472,833	238,978,765	240,153,191	241,539,376	242,858,668	245,251,609	248,081,561	المجموع العام

المصدر: تعميم اساسي رقم ٧٥ مركزية المخاطر
* أو سندات خزينة أو حكومية مقبولة.

٤٠٤٠٣ توزّع عدد المستفيدين من التسليفات المستعملة حسب قيمتها
(نهاية الفترة)

Jun-15	Jul-15	Aug-15	Sep-15	Oct-15	Nov-15	Dec-15	
							شطور التسليف (بملايين الليرات اللبنانية)
57,949	59,560	59,684	60,957	59,594	61,386	63,256	أقل من ٥
294,783	296,647	298,306	300,286	300,871	302,456	303,006	من ٥ إلى ٢٥
115,731	115,513	116,620	116,683	117,284	116,897	116,426	من ٢٥ إلى ١٠٠
68,278	68,998	69,711	70,396	71,243	71,909	72,412	من ١٠٠ إلى ٥٠٠
6,560	6,660	6,661	6,744	6,794	6,834	6,892	من ٥٠٠ إلى ١٠٠٠
5,582	5,580	5,596	5,612	5,654	5,701	5,722	من ١٠٠٠ إلى ٥٠٠٠
1,149	1,162	1,152	1,159	1,191	1,192	1,192	من ٥٠٠٠ إلى ١٠٠٠٠
1,230	1,218	1,231	1,235	1,237	1,229	1,234	أكثر من ١٠٠٠٠
551,262	555,338	558,961	563,072	563,868	567,604	570,140	المجموع العام للمستفيدين

المصدر: تعميم اساسي رقم ٧٥ مركزية المخاطر

٥٠٤٠٣ توزّع التسليفات المستعملة حسب قيمتها
(نهاية الفترة)

Jun-15	Jul-15	Aug-15	Sep-15	Oct-15	Nov-15	Dec-15	
							شطور التسليف (بملايين الليرات اللبنانية)
125,182	128,360	128,027	130,923	127,214	131,087	135,963	أقل من ٥
3,762,398	3,778,483	3,813,347	3,812,460	3,822,070	3,838,086	3,836,211	من ٥ إلى ٢٥
5,406,129	5,405,187	5,450,289	5,460,982	5,483,438	5,479,232	5,467,458	من ٢٥ إلى ١٠٠
13,595,298	13,743,244	13,891,082	14,021,378	14,192,037	14,325,400	14,420,771	من ١٠٠ إلى ٥٠٠
4,510,099	4,571,579	4,571,552	4,632,267	4,662,578	4,699,032	4,728,034	من ٥٠٠ إلى ١٠٠٠
11,888,451	11,888,136	11,931,348	11,959,291	12,005,497	12,116,603	12,205,691	من ١٠٠٠ إلى ٥٠٠٠
8,061,194	8,177,427	8,102,089	8,157,637	8,399,024	8,441,609	8,488,325	من ٥٠٠٠ إلى ١٠٠٠٠
40,967,416	41,208,817	41,704,169	41,761,461	41,936,093	42,154,294	43,490,583	أكثر من ١٠٠٠٠
88,316,167	88,901,233	89,591,903	89,936,399	90,627,951	91,185,343	92,773,036	المجموع العام

المصدر: تعميم اساسي رقم ٧٥ مركزية المخاطر

3.4.6 Subsidized-Interest Loans*

(in billions of LBP)

	2008	%	2009	%	2010	%	2011	%	2012
A- Subsidized-Medium & Long Term									
Loans**									
Industry	183.0	58.1	263.9	58.0	539.5	70.2	566.3	53.9	423.2
Tourism	109.7	34.9	164.2	36.1	196.5	25.6	410.5	39.1	291.0
Agriculture	22.2	7.0	26.8	5.9	32.7	4.3	74.4	7.1	61.0
Specialized technologies	0.0	0.0	0.0	0.0	0.0	0.0	0.0	0.0	0.0
Handicrafts									
TOTAL	314.8	100.0	454.8	100.0	768.7	100.0	1,051.2	100.0	775.3
B-Subsidized-Interest Loans guaranteed by Kafalat									
Industry	100.2	58.1	98.9	55.8	123.4	54.3	110.5	48.5	91.4
Tourism	26.5	15.4	29.0	16.4	44.5	19.6	54.2	23.8	43.9
Agriculture	45.9	26.6	49.4	27.9	59.4	26.1	63.3	27.8	55.3
Specialized technologies	0.0	0.0	0.0	0.0	0.0	0.0	0.0	0.0	0.0
Handicrafts	0.0	0.0	0.0	0.0	0.0	0.0	0.0	0.0	0.0
TOTAL	172.6	100.0	177.3	100.0	227.4	100.0	228.0	100.0	190.6
C-Subsidized-Interest Loans under the Protocol signed with the European Bank for Investment									
Industry	51.6	67.1	23.2	94.0	1.8	100.0	0.6	10.3	0.0
Tourism	25.3	32.9	1.5	6.0	0.0	0.0	5.3	89.7	0.0
Agriculture	0.0	0.0	0.0	0.0	0.0	0.0	0.0	0.0	0.0
Specialized technologies	0.0	0.0	0.0	0.0	0.0	0.0	0.0	0.0	0.0
Handicrafts	0.0	0.0	0.0	0.0	0.0	0.0	0.0	0.0	0.0
TOTAL	76.9	100.0	24.7	100.0	1.8	100.0	5.9	100.0	0.0
D-Subsidized-Interest Loans granted by Leasing companies									
Industry	13.3	100.0	18.9	100.0	15.8	100.0	18.2	100.0	8.2
Tourism	0.0	0.0	0.0	0.0	0.0	0.0	0.0	0.0	0.0
Agriculture	0.0	0.0	0.0	0.0	0.0	0.0	0.0	0.0	0.0
Specialized technologies	0.0	0.0	0.0	0.0	0.0	0.0	0.0	0.0	0.0
Handicrafts	0.0	0.0	0.0	0.0	0.0	0.0	0.0	0.0	0.0
TOTAL	13.3	100.0	18.9	100.0	15.8	100.0	18.2	100.0	8.2
E-Subsidized-Interest Loans granted by IFC									
Industry	37.5	82.7	23.4	85.5	1.5	100.0	4.4	100.0	0.0
Tourism	5.5	12.0	2.2	8.1	0.0	0.0	0.0	0.0	0.0
Agriculture	2.4	5.2	1.8	6.5	0.0	0.0	0.0	0.0	0.0
Industry-Tourism	0.0	0.0	0.0	0.0	0.0	0.0	0.0	0.0	0.0
TOTAL	45.3	100.0	27.3	100.0	1.5	100.0	4.4	100.0	0.0
F- Subsidized-Interest Loans to finance working capital									
Tourism	15.5	100.0	0.0	0.0	0.0	0.0	0.0	0.0	0.0
TOTAL	15.5	100.0	0.0	0.0	0.0	0.0	0.0	0.0	0.0
G- Subsidized-Interest Loans granted by Agence Française de Développement AFD									
Industry	1.5	100.0	4.8	100.0	1.0	100.0	0.0	0.0	0.0
TOTAL	1.5	100.0	4.8	100.0	1.0	100.0	0.0	0.0	0.0
Total Subsidized-Interest Loans									
Industry	387.0	60.5	433.0	61.2	683.1	67.2	699.9	53.5	522.8
Tourism	182.5	28.5	196.9	27.8	241.1	23.7	470.0	35.9	334.9
Agriculture	70.4	11.0	77.9	11.0	92.1	9.1	137.7	10.5	116.4
Industry-Tourism			0.0	0.0	0.0	0.0	0.0	0.0	0.0
Specialized technologies	0.0	0.0	0.0	0.0	0.0	0.0	0.0	0.0	0.0
Handicrafts	0.0	0.0	0.0	0.0	0.0	0.0	0.0	0.0	0.0
TOTAL	639.9	100.0	707.9	100.0	1,016.3	100.0	1,307.6	100.0	974.1

* This table is subject to revisions due to loans redeemed, cancelled or rejected.

** Subsidized-interest loans other than the ones stated in sections B, C, D, E, F & G.

٦٠٤٠٣ التسليفات المدعومة فوائدها*

(بمليارات الليرات اللبنانية)

	%	2013	%	2014	%	2015	%	1997- Dec 15	%
أ- التسليفات المتوسطة والطويلة الأجل المدعومة فوائدها**									
الصناعة	54.6	318.5	52.2	447.4	53.5	394.0	65.5	4,341.5	59.2
السياحة	37.5	237.8	39.0	271.2	32.4	153.8	25.6	2,480.6	33.8
الزراعة	7.9	54.2	8.9	117.3	14.0	53.6	8.9	511.6	7.0
تقنيات متخصصة	0.0	0.0	0.0	0.0	0.0	0.0	0.0	0.0	0.0
حرفي									
المجموع	100.0	610.5	100.0	835.9	100.0	601.4	100.0	7,333.7	100.0
ب- التسليفات المضمونة من شركة كفالات والمدعومة فوائدها									
الصناعة	47.9	78.2	46.4	79.1	47.2	62.4	47.2	1,066.7	52.7
السياحة	23.0	35.9	21.3	26.7	15.9	18.1	13.7	361.0	17.8
الزراعة	29.0	54.3	32.3	61.8	36.9	51.7	39.1	594.9	29.4
تقنيات متخصصة	0.0	0.0	0.0	0.0	0.0	0.0	0.0	0.0	0.0
حرفي	0.0	0.0	0.0	0.0	0.0	0.0	0.0	0.0	0.0
المجموع	100.0	168.5	100.0	167.7	100.0	132.1	100.0	2,022.6	100.0
ج- التسليفات المدعومة والممنوحة استناداً للبروتوكول الموقع مع البنك الأوروبي للتمويل									
الصناعة	0.0	0.0	0.0	0.0	0.0	0.0	0.0	137.5	67.3
السياحة	0.0	0.0	0.0	0.0	0.0	0.0	0.0	63.8	31.2
الزراعة	0.0	0.0	0.0	0.0	0.0	0.0	0.0	3.2	1.6
تقنيات متخصصة	0.0	0.0	0.0	0.0	0.0	0.0	0.0	0.0	0.0
حرفي	0.0	0.0	0.0	0.0	0.0	0.0	0.0	0.0	0.0
المجموع	0.0	0.0	0.0	0.0	0.0	0.0	0.0	204.4	100.0
د- التسليفات المدعومة والممنوحة من مؤسسات الإيجار التمويلي									
الصناعة	100.0	9.4	100.0	12.1	100.0	22.4	100.0	210.1	98.4
السياحة	0.0	0.0	0.0	0.0	0.0	0.0	0.0	3.3	1.6
الزراعة	0.0	0.0	0.0	0.0	0.0	0.0	0.0	0.0	0.0
تقنيات متخصصة	0.0	0.0	0.0	0.0	0.0	0.0	0.0	0.0	0.0
حرفي	0.0	0.0	0.0	0.0	0.0	0.0	0.0	0.0	0.0
المجموع	100.0	9.4	100.0	12.1	100.0	22.4	100.0	213.5	100.0
هـ- التسليفات المدعومة والممنوحة من مؤسسة التمويل الدولي									
الصناعة	0.0	0.0	0.0	0.0	0.0	0.0	0.0	67.5	84.7
السياحة	0.0	0.4	0.0	0.0	0.0	0.0	0.0	8.1	10.1
الزراعة	0.0	0.0	0.0	0.0	0.0	0.0	0.0	4.1	5.2
الصناعة-السياحة	0.0	0.0	0.0	0.0	0.0	0.0	0.0	0.0	0.0
المجموع	0.0	0.4	0.0	0.0	0.0	0.0	0.0	79.7	100.0
و- التسليفات المدعومة والممنوحة لتمويل رأسمال تشغيلي									
السياحة	0.0	0.0	0.0	0.0	0.0	0.0	0.0	15.5	100.0
المجموع	0.0	0.0	0.0	0.0	0.0	0.0	0.0	15.5	100.0
ز- التسليفات المدعومة والممنوحة من الوكالة الفرنسية للتنمية									
الصناعة	0.0	0.0	0.0	0.0	0.0	0.0	0.0	7.4	100.0
المجموع	0.0	0.0	0.0	0.0	0.0	0.0	0.0	7.4	100.0
مجموع التسليفات المدعومة فوائدها									
الصناعة	53.7	406.1	51.5	538.7	53.0	478.7	63.3	5,830.5	59.0
السياحة	34.4	274.1	34.8	297.9	29.3	171.9	22.7	2,932.3	29.7
الزراعة	11.9	108.6	13.8	179.1	17.6	105.3	13.9	1,113.7	11.3
الصناعة-السياحة	0.0	0.0	0.0	0.0	0.0	0.0	0.0	0.0	0.0
تقنيات متخصصة	0.0	0.0	0.0	0.0	0.0	0.0	0.0	0.0	0.0
حرفي	0.0	0.0	0.0	0.0	0.0	0.0	0.0	0.0	0.0
المجموع	100.0	788.8	100.0	1,015.7	100.0	755.9	100.0	9,876.6	100.0

* يعدل هذا الجدول مع أي تعديل أو إلغاء لقرض سبق وتمت الموافقة عليه.

** القروض المدعومة غير تلك المذكورة في فقرة ب، ج، د، هـ، و، ز.

3.4.7 Utilized credits benefiting from deductions from banks liabilities subject to reserve requirements

(end of period, in billions of LBP)

	Sep-12	Dec-12	Mar-13	Jun-13	Sep-13	Dec-13	Mar-14
Medium and Long-term loans for productive sectors	55.9	53.0	51.7	50.0	84.9	39.7	34.4
Housing loans	265.3	290.2	302.1	316.7	286.2	333.8	339.6
Subsidized-interest loans other than those listed below	2,233.5	2,344.6	2,392.8	2,444.0	2,460.3	2,439.9	2,409.6
Subsidized-interest loans granted through the agreement between Lebanon and the EBI	174.4	158.8	149.5	143.4	129.0	117.2	106.6
Subsidized-interest loans financed by international corporations and funds	186.8	186.3	182.6	182.4	180.1	194.2	196.6
Subsidized-interest loans in FX guaranteed by international corporations and funds	6.0	5.6	5.2	4.8	0.9	4.1	3.7
Subsidized-interest loans to finance working capital	0.0	0.0	0.0	0.0	0.0	0.0	0.0
Subsidized-interest loans in FX guaranteed by Kafalat	82.8	88.6	93.5	96.4	91.9	91.5	90.3
Unsubsidized-interest loans financed by international corporations and funds	144.3	140.6	128.5	122.4	114.1	108.2	100.9
Unsubsidized-interest loans in FX guaranteed by international corporations and funds	30.1	24.5	20.5	18.0	15.0	10.2	10.4
Public sector debt securities in foreign currencies	0.0	0.0	0.0	0.0	0.0	0.0	0.0
Private sector debt securities in foreign currencies	0.6	0.6	0.5	0.4	0.6	0.3	0.4
Loans in FX to productive sectors benefiting from incentives 2009	99.0	102.4	114.8	115.7	110.3	76.1	77.8
Housing Loans in FX benefiting from incentives 2009	274.4	319.7	372.0	413.0	438.0	458.8	474.6
Unsubsidized-interest loans financed by international corporations and funds benefiting from incentives 2009	5.7	5.4	5.1	4.8	4.5	4.2	3.9
Unsubsidized-interest loans in FX for the environment other than power	0.4	0.4	0.4	0.3	0.8	1.0	1.0
Other loans in FX benefiting from incentives 2009	167.5	199.2	217.1	226.5	236.2	286.4	295.6
Subsidized-interest loans for the environment				2.3	2.3	0.0	0.0
Unsubsidized-interest loans in FX for environment and power	0.0	0.0	0.0	0.0	0.0	0.0	0.0
Loans for the environment after period of subsidy	0.0	0.0	0.0	0.0	0.0	0.0	0.0
TOTAL	3,726.6	3,920.0	4,036.4	4,141.2	4,154.9	4,165.6	4,145.3

٧٠٤٠٣ التسليفات المستعملة الحائزة على تخفيض من الالتزامات الخاضعة للاحتياطي الإلزامي
(نهاية الفترة، بمليارات الليرات اللبنانية)

Jun-14	Sep-14	Dec-14	Mar-15	Jun-15	Sep-15	Dec-15	
14.5	6.4	5.6	5.0	4.7	4.4	2.8	القروض المتوسطة والطويلة الأجل للقطاعات الإنتاجية
347.7	355.7	356.1	359.8	361.2	361.9	365.3	القروض الإسكانية
2,338.9	2,287.1	2,243.3	2,195.7	2,140.1	2,080.2	2,085.0	القروض التي تستفيد من دعم الفوائد غير المذكورة أدناه
95.9	86.8	81.9	74.5	75.5	70.3	72.1	قروض ممنوحة استناداً إلى الاتفاقية بين لبنان والبنك الأوروبي للتمير والتي تستفيد من دعم الفوائد
184.0	176.1	182.6	177.7	169.8	163.8	162.5	قروض بتمويل مؤسسات دولية وصناديق والتي تستفيد من دعم الفوائد
3.3	3.0	2.7	2.4	2.0	1.3	1.4	قروض بالعملات الأجنبية بكفالة مؤسسات دولية وصناديق والتي تستفيد من دعم الفوائد
0.0	0.0	0.0	0.0	0.0	0.0	0.0	قروض لتمويل احتياجات رأسمال تشغيلي تستفيد من دعم الفوائد
85.7	80.1	81.0	76.2	72.2	67.6	64.4	قروض بالعملات الأجنبية لقاء كفالات تستفيد من دعم الفوائد
89.2	81.7	81.2	72.6	68.7	63.5	61.5	قروض بتمويل مؤسسات دولية وصناديق لا تستفيد من دعم الفوائد
9.9	10.4	11.7	14.4	14.4	16.2	16.7	قروض بالعملات الأجنبية بكفالة مؤسسات دولية وصناديق لا تستفيد من دعم الفوائد
0.0	0.0	0.0	0.0	0.0	0.0	0.0	صكوك مديونيات قطاع عام
0.2	0.3	0.3	0.2	0.2	0.2	0.2	صكوك مديونيات قطاع خاص
75.6	70.5	72.2	64.6	62.2	61.5	59.4	قروض بالعملات الأجنبية للقطاعات الإنتاجية تستفيد من حوافز ٢٠٠٩
509.4	512.5	514.4	527.0	532.4	530.1	527.4	قروض سكنية بالعملات الأجنبية تستفيد من حوافز ٢٠٠٩
3.4	3.1	2.8	2.5	2.3	2.1	2.1	قروض بتمويل مؤسسات دولية وصناديق تستفيد من حوافز ٢٠٠٩ وغير مدعومة
1.1	1.2	1.2	1.1	1.1	1.2	1.1	قروض بالعملات الأجنبية لمشاريع صديقة للبيئة غير الطاقة وغير مدعومة
303.8	313.3	301.7	302.9	322.4	335.4	342.0	قروض أخرى بالعملات الأجنبية تستفيد من حوافز ٢٠٠٩
0.0	0.0	0.0	0.0	0.0	0.0	0.0	قروض لمشاريع صديقة للبيئة تستفيد من دعم الفوائد
0.0	0.0	0.0	0.0	0.0	0.0	0.0	قروض بالعملات الأجنبية لمشاريع صديقة للبيئة وطاقة لا تستفيد من دعم الفوائد
0.0	0.0	0.0	0.0	0.0	0.0	0.0	قروض لمشاريع صديقة للبيئة بعد انتهاء فترة دعم الفوائد
4,062.5	3,988.1	3,938.5	3,876.5	3,829.5	3,759.8	3,763.9	المجموع

3.4.8 Utilized credits benefiting from deductions from reserve requirements

(end of period, in billions of LBP)

	Sep-12	Dec-12	Mar-13	Jun-13	Sep-13	Dec-13	Mar-14
Loans in LBP to productive sectors benefiting from incentives 2009	349.3	354.5	347.0	338.7	339.8	389.6	390.6
Housing loans in LBP benefiting from incentives 2009	2,459.5	2,509.1	2,543.2	2,576.2	2,586.1	2,594.4	2,605.7
Other loans in LBP benefiting from incentives 2009	866.1	915.1	941.9	973.4	1,000.2	969.5	974.8
Loans in LBP guaranteed by Kafalat	655.0	648.3	632.1	612.5	595.7	579.5	557.8
Subsidized-interest loans in LBP guaranteed by international corporations and funds	24.4	22.6	20.5	18.7	20.3	14.8	12.6
Loans in LBP to military volunteers under the Protocol between banks and the Military Volunteers Housing Unit	876.6	904.5	921.3	944.1	973.4	996.7	1,019.2
Loans in LBP granted directly to the Military Volunteers Housing Unit	0.0	0.0	0.0	0.0	0.0	0.0	0.0
Loans in LBP granted by the Military Housing Unit to military volunteers and then transferred to banks	2.7	2.5	2.3	2.1	1.9	1.8	1.6
Housing loans in LBP granted to the Public Corporation for Housing	0.0	0.0	0.0	0.0	0.0	0.0	0.0
Micro-credits in LBP granted with the approval of micro-credits institutions	7.4	8.8	8.9	8.5	8.9	8.6	8.0
Micro-credits in LBP granted by banks to micro-credits institutions	3.0	3.1	3.3	3.3	3.5	3.7	4.0
Micro-credits in LBP granted by banks to financial institutions	24.5	26.2	28.8	28.5	28.3	23.6	25.0
Unsubsidized-interest loans in LBP guaranteed by international corporations and funds	1.1	0.9	0.8	0.7	0.6	0.4	0.1
Loans in LBP for high school education	126.7	136.9	146.5	151.6	156.3	164.2	171.8
Unsubsidized-interest loans in LBP for environmental projects (excluding energy)	23.6	27.8	29.3	29.7	32.4	40.2	40.6
Agricultural loans in LBP under the Protocol between banks and the Ministry of Agriculture	1.0	0.9	0.8	0.7	0.6	0.4	0.3
Housing loans in LBP under the Protocol between banks and the Ministry of Displaced	19.4	20.8	22.1	22.9	23.4	23.7	25.2
Housing loans in LBP under the Protocol between banks and Mutual Fund of the Magistrate	55.5	65.8	29.3	73.2	87.6	93.6	96.6
Housing loans in LBP granted from credits to the Banque de l'Habitat upon decision 2010/26/16	50.0	50.0	50.0	50.0	50.0	45.0	45.0
Housing loans in LBP under the Protocol between banks and the Directorate General of the ISF	27.2	34.7	47.1	58.8	78.1	93.8	113.8
Subsidized-interest loans in LBP guaranteed by Kafalat for environmental projects (energy)							
Housing loans in LBP under the Protocol between banks and the Directorate General of the SG			2.5	4.4	5.8	8.4	15.7
Subsidized-interest loans in LBP guaranteed by Kafalat for environmental projects (forestry)							0.4
Unsubsidized-interest loans in LBP for environmental projects (including energy)	15.6	15.2	14.9	14.5	14.7	15.4	16.0
Loans in LBP to Lebanese students to buy tablets				0.0	0.0	0.1	0.1
Housing loans in LBP granted from credits to the Banque de l'Habitat	241.7	232.5	224.1	212.9	206.0	198.1	193.7
Housing loans in LBP under the Protocol between banks and the Public Corporation for Housing	2,968.0	3,129.3	3,259.2	3,332.6	3,410.5	3,419.8	3,459.6
Housing loans in LBP granted from credits to the Housing Bank benefiting from incentives 2009	232.0	229.5	228.8	222.4	218.4	213.4	207.8
TOTAL	9,030.2	9,339.0	9,504.6	9,680.4	9,842.6	9,898.6	9,986.2

٨٠٤٠٣ التسليفات المستعملة الحائزة على تخفيض من الاحتياطي الإلزامي
(نهاية الفترة، بمليارات الليرات اللبنانية)

Jun-14	Sep-14	Dec-14	Mar-15	Jun-15	Sep-15	Dec-15	
396.0	389.7	390.2	384.6	373.5	373.9	369.6	قروض بالليرة اللبنانية لقطاعات انتاجية تستفيد من حوافز ٢٠٠٩
2,637.6	2,624.9	2,608.5	2,602.0	2,597.1	2,585.1	2,590.1	قروض سكنية بالليرة اللبنانية تستفيد من حوافز ٢٠٠٩
930.5	948.2	934.3	909.9	901.6	877.3	872.8	قروض أخرى بالليرة اللبنانية تستفيد من حوافز ٢٠٠٩
532.6	509.3	489.0	457.9	441.3	425.8	422.8	قروض بالليرة اللبنانية لقاء كفالة شركة كفالات (مدعومة وغير مدعومة)
10.1	8.3	6.4	4.7	3.2	2.0	1.3	قروض بالليرة اللبنانية بكفالة مؤسسات دولية وصناديق تستفيد من دعم الفوائد
1,047.5	1,067.7	1,082.5	1,099.2	1,109.8	1,138.4	1,175.2	قروض بالليرة اللبنانية للعسكريين المتطوعين استنادا إلى البروتوكول الموقع بين المصارف وجهاز إسكان العسكريين
0.0	0.0	0.0	0.0	0.0	0.0	0.0	قروض بالليرة اللبنانية مباشرة لجهاز إسكان العسكريين المتطوعين
1.3	1.2	1.1	0.9	0.8	0.7	0.6	قروض بالليرة اللبنانية لجهاز إسكان العسكريين المتطوعين والمنقرغ عنها لصالح المصارف
0.0	0.0	0.0	0.0	0.0	0.0	0.0	قروض للمؤسسة العامة للإسكان لذوي الدخل المحدود
7.9	7.3	6.6	5.9	5.6	5.0	5.5	القروض الصغيرة بالليرة اللبنانية ممنوحة بموافقة مؤسسات الإقراض الصغير
4.3	4.5	4.4	4.6	5.1	5.5	5.7	القروض الصغيرة بالليرة اللبنانية الممولة من تسليفات ممنوحة من المصارف إلى مؤسسات الإقراض الصغير
24.9	24.9	18.1	13.5	13.7	16.5	16.5	القروض الصغيرة بالليرة اللبنانية الممولة من تسليفات ممنوحة من المصارف إلى المؤسسات المالية
0.0	0.0	0.0	0.0	0.0	0.0	0.0	قروض بالليرة اللبنانية بكفالة مؤسسات دولية وصناديق لا تستفيد من دعم الفوائد
175.7	175.7	178.2	185.3	185.1	187.4	192.6	قروض بالليرة اللبنانية لمتابعة الدراسة في مؤسسات التعليم العالي
39.3	37.7	36.2	32.9	31.9	35.5	34.9	قروض بالليرة اللبنانية لمشاريع صديقة للبيئة غير طاقوية لا تستفيد من دعم الفوائد
0.2	0.1	0.1	0.0	0.0	0.0	0.0	قروض زراعية بالليرة استنادا إلى البروتوكول الموقع بين المصارف ووزارة الزراعة
25.6	25.6	25.6	25.4	25.2	25.0	24.7	قروض سكنية بالليرة استنادا إلى البروتوكول الموقع بين المصارف ووزارة المهجرين
95.7	98.4	98.7	101.1	102.2	107.3	113.6	قروض سكنية بالليرة استنادا إلى البروتوكول الموقع بين المصارف وصندوق تعاضد القضاة
45.0	45.0	40.0	40.0	40.0	40.0	35.0	قروض سكنية بالليرة ممولة من تسليفات لمصرف الإسكان قرار ٢٠١٠/٢٦/١٦
126.8	128.5	137.8	152.4	158.9	172.2	181.2	قروض سكنية بالليرة استنادا إلى البروتوكول الموقع بين المصارف وقوى الأمن الداخلي
0.5	0.6	0.6	0.6	0.9	1.2	1.3	قروض بالليرة للبيئة في مجال الطاقة تستفيد من دعم الفوائد حائزة على كفالة شركة كفالات
16.5	18.1	19.0	38.4	43.2	58.5	64.0	قروض سكنية بالليرة استنادا إلى البروتوكول الموقع بين المصارف وقوى الأمن العام
1.4	2.0	0.5	0.5	0.5	0.5	0.5	قروض بالليرة للبيئة برنامج اشجار تستفيد من دعم الفوائد بكفالة شركة كفالات
16.8	17.1	16.9	16.9	18.2	21.8	25.7	قروض بالليرة اللبنانية لمشاريع صديقة للبيئة طاقوية لا تستفيد من دعم الفوائد
0.1	0.1	0.1	0.1	0.0	0.0	0.0	قروض بالليرة اللبنانية للطلاب اللبنانيين لشراء حاسوب لوحي
183.0	175.1	164.1	160.3	151.0	144.1	130.6	قروض سكنية ممولة من تسليفات ممنوحة لمصرف الإسكان
3,507.1	3,490.4	3,483.3	3,466.3	3,488.9	3,498.3	3,486.9	قروض سكنية بالليرة اللبنانية استنادا إلى البروتوكول الموقع بين المصارف والمؤسسة العامة للإسكان
196.7	192.7	187.7	183.4	175.0	171.0	164.0	قروض سكنية ممولة من تسليفات ممنوحة لمصرف الإسكان حوافز ٢٠٠٩
10,023.2	9,993.3	9,930.0	9,886.6	9,872.6	9,892.9	9,915.1	المجموع

3.5 Payment Instruments

3.5.1 Currency issued by denomination

(end of period, in millions of LBP)

	Dec-13	Dec-14	Jan-15	Feb-15	Mar-15	Apr-15	May-15
Banknotes*							
500	2,574	-	-	-	-	-	-
1 000	108,988	104,392	116,693	114,403	113,766	114,236	116,668
5 000	102,564	101,409	137,066	135,768	132,788	131,357	130,646
10 000	173,859	71,792	150,783	146,026	142,899	141,104	140,120
20 000	337,443	253,266	357,261	348,428	341,270	338,623	333,882
50 000	1,055,519	891,066	1,117,448	1,131,914	1,126,843	1,171,043	1,198,515
100 000	3,345,641	2,751,068	3,293,336	3,329,694	3,335,617	3,436,728	3,564,256
Total Banknotes	5,126,587	4,172,993	5,172,587	5,206,233	5,193,183	5,333,090	5,484,087
Coins							
25	106	75	110	110	110	111	111
50	681	596	683	683	683	684	684
100	4,007	4,023	4,087	4,097	4,097	4,097	4,097
250	25,142	26,335	26,981	27,060	27,060	27,086	27,165
500	41,180	43,524	44,580	44,740	44,740	44,820	44,980
Total Coins	71,116	74,553	76,441	76,690	76,690	76,797	77,036
GRAND TOTAL	5,197,703	4,247,546	5,249,028	5,282,922	5,269,873	5,409,887	5,561,123

* Starting November 24, 2007 banknotes denominated LBP 1, 5, 10, 25, 50, 100 and 250 have been withdrawn from circulation and have no longer legal tender.

3.5.2 Banks' clearing in Lebanese pounds and foreign currencies

(Number of cheques in thousands, value in billions of LBP and millions of USD)

	Dec-13	Dec-14	Jan-15	Feb-15	Mar-15	Apr-15	May-15
In Lebanese Pounds							
Number	342.92	366.70	337.63	303.07	349.93	330.26	351.99
Value	2,353.60	2,411.02	2,249.17	2,042.88	2,381.84	2,340.08	2,360.98
In foreign currencies							
Number	777.71	788.27	723.24	656.35	738.50	682.10	737.03
Value	4,727.78	4,694.58	4,327.34	3,878.19	4,319.99	4,161.09	4,433.27
o/w US Dollar							
Number	768.78	778.81	714.85	648.30	729.57	673.63	727.63
Value	4,613.72	4,564	4,201.96	3,751.40	4,187.95	4,045.49	4,308.11
o/w Euro							
Number	8.74	9.25	8.20	7.90	8.71	8.30	9.18
Value	110.66	123.79	122.25	121.85	127.65	112.27	119.71
o/w Pound Sterling							
Number	0.19	0.21	0.19	0.15	0.22	0.17	0.22
Value	3.40	6.56	3.13	4.94	4.39	3.33	5.45

Starting May 16, 2012, clearing houses in regional branches suspended their activities and cleared checks are treated only in Beirut's branch (ref: announcement to banks No. 877)

3.5.3 Number of outstanding payment cards

(end of period)

	Q3-12	Q4-12	Q1-13	Q2-13	Q3-13	Q4-13	Q1-14
Resident	1,769,032	1,787,767	1,804,145	1,827,126	1,883,715	2,083,119	2,207,123
Non-Resident	70,750	74,082	82,961	89,290	95,393	100,876	92,646
Total Number	1,839,782	1,861,849	1,887,106	1,916,416	1,979,108	2,183,995	2,299,769

٥.٣ أدوات الدفع

١٠٥٠٣ النقد المصدر حسب الفئات
(نهاية الفترة، بملايين الليرات اللبنانية)

Jun-15	Jul-15	Aug-15	Sep-15	Oct-15	Nov-15	Dec-15	
-	-	-	-	-	-	-	العملة الورقية*
117,090	118,981	119,068	122,174	120,346	120,174	121,505	٥٠٠
128,570	129,185	127,520	129,146	127,009	123,867	121,728	١٠٠٠
130,137	129,719	128,163	131,465	123,042	115,761	121,834	٥٠٠٠
341,362	351,710	354,805	350,686	348,664	339,621	398,947	١٠٠٠٠
1,187,924	1,250,900	1,233,013	1,286,369	1,201,296	1,227,028	1,224,452	٢٠٠٠٠
3,465,667	3,684,021	3,658,057	3,803,219	3,612,613	3,598,774	3,845,544	٥٠٠٠٠
5,370,749	5,664,515	5,620,625	5,823,060	5,532,970	5,525,224	5,834,010	١٠٠٠٠٠
							مجموع العملة الورقية
111	-	-	-	-	-	-	مسكوكات
684	-	-	-	-	-	-	٢٥
4,093	-	-	-	-	-	-	٥٠
27,270	-	-	-	-	-	-	١٠٠
45,140	-	-	-	-	-	-	٢٥٠
77,298	0	0	0	0	0	0	٥٠٠
							مجموع المسكوكات
5,448,047	5,664,515	5,620,625	5,823,060	5,532,970	5,525,224	5,834,010	المجموع العام

* اعتباراً من ٢٤ تشرين الثاني ٢٠٠٧ سحبت الأوراق النقدية من فئة ١،٥٠،١٠،٢٥،٥٠،١٠٠ و ٢٥٠ ليرة لبنانية من التداول ولم يعد لها أي قوة إبرائية.

٢٠٥٠٣ عمليات المقاصة بالليرة اللبنانية والعملات الأجنبية

(عدد الشيكات بالآلاف والمبالغ بمليارات الليرات اللبنانية وملايين الدولارات الأميركية)

Jun-15	Jul-15	Aug-15	Sep-15	Oct-15	Nov-15	Dec-15	
							بالليرة اللبنانية
358.43	340.17	346.46	343.62	377.01	340.81	369.98	العدد
2,403.89	2,238.96	2,411.25	2,395.02	2,566.04	2,274.90	2,578.11	القيمة
							بالعملة الأجنبية
759.52	679.51	741.41	705.47	777.85	705.21	750.72	العدد
4,514.79	3,983.61	4,298.36	4,157.21	4,557.58	3,983.85	4,270.75	القيمة
							منها بالدولار أميركي
749.74	671.19	732.16	696.93	768.19	695.82	740.93	العدد
4,353.91	3,872.67	4,186.07	4,041.32	4,426.33	3,864.61	4,148.43	القيمة
							منها باليورو
9.59	8.12	9.06	8.34	9.44	9.16	9.53	العدد
157.78	105.95	105.66	110.19	128.54	115.21	117.30	القيمة
							منها بالجنيه الاسترليني
0.19	0.20	0.19	0.20	0.22	0.23	0.26	العدد
3.10	4.99	6.63	5.70	2.71	4.03	5.02	القيمة

توقف عمل غرف المقاصة كافة المنشأة لدى فروع مصرف لبنان ابتداءً من ١٦ أيار ٢٠١٢، وقد حصرت مقاصة الشيكات في مركزه الرئيسي في بيروت (إعلام للمصارف رقم ٨٧٧)

٣٠٥٠٣ بطاقات الدفع في التداول

(نهاية الفترة)

Q2-14	Q3-14	Q4-14	Q1-15	Q2-15	Q3-15	Q4-15	
2,294,373	2,323,605	2,368,129	2,445,226	2,505,582	2,476,767	2,677,150	مقيم
66,837	66,902	64,469	65,381	72,228	75,571	77,507	غير مقيم
2,361,210	2,390,507	2,432,598	2,510,607	2,577,810	2,552,338	2,754,657	العدد الإجمالي

3.5.4 Distribution of payment cards by category

(end of period)

	Q3-12	Q4-12	Q1-13	Q2-13	Q3-13	Q4-13	Q1-14
Credit Cards							
Resident	423,041	426,479	428,102	438,546	442,383	455,203	463,091
Non-Resident	11,016	13,360	17,315	20,800	23,225	25,830	27,596
Debit Cards							
Resident	1,081,434	1,086,758	1,090,383	1,101,277	1,120,760	1,131,654	1,151,395
Non-Resident	47,670	48,344	52,749	55,582	58,461	60,710	48,346
Charge Cards							
Resident	152,743	153,732	156,527	143,701	170,712	169,424	170,987
Non-Resident	8,851	9,292	9,721	9,628	11,003	11,733	12,355
Prepaid Cards							
Resident	111,814	120,798	129,133	143,602	149,860	326,838	421,650
Non-Resident	3,213	3,086	3,176	3,280	2,704	2,603	4,349

3.5.5 Geographical distribution of ATMs

(end of period)

	Q3-12	Q4-12	Q1-13	Q2-13	Q3-13	Q4-13	Q1-14
Beirut & Suburbs	604	615	618	636	637	643	652
Mount Lebanon	420	420	425	433	443	459	464
North Lebanon	139	140	140	145	149	151	153
South Lebanon	122	123	122	122	123	124	125
Nabatieh	26	26	26	27	27	27	27
Bekaa	105	109	110	109	111	112	112
Total	1,416	1,433	1,441	1,472	1,490	1,516	1,533

3.5.6 Points of sales

(end of period)

	Q3-12	Q4-12	Q1-13	Q2-13	Q3-13	Q4-13	Q1-14
Number of contracts signed with merchants	33,597	34,826	35,220	36,276	35,550	35,492	36,253
Number of Manual Machines	7,137	7,130	7,161	7,182	7,100	7,126	7,140
Number of Electronic Machines	23,319	23,833	24,435	24,898	23,250	23,820	24,236

٤٠٥٠٣ توزّع البطاقات حسب الفئة
(نهاية الفترة)

Q2-14	Q3-14	Q4-14	Q1-15	Q2-15	Q3-15	Q4-15	
							بطاقات الائتمان
496,550	506,283	509,156	511,012	529,809	538,900	555,923	مقيم
12,797	10,603	10,851	11,574	12,922	13,594	14,115	غير مقيم
							بطاقات الدفع الفوري
1,155,976	1,176,213	1,183,557	1,212,509	1,237,616	1,258,816	1,341,519	مقيم
40,663	41,939	39,200	39,358	44,590	46,888	47,871	غير مقيم
							بطاقات الدفع لأجل
169,332	173,131	165,457	148,973	143,990	144,875	146,266	مقيم
8,822	9,169	8,733	8,016	8,034	8,188	8,342	غير مقيم
							بطاقات مدفوعة مسبقاً
472,515	467,978	509,959	572,732	594,167	534,176	633,442	مقيم
4,555	5,191	5,685	6,433	6,682	6,901	7,179	غير مقيم

٥٠٥٠٣ التوزّع الجغرافي للصراف الآلي
(نهاية الفترة)

Q2-14	Q3-14	Q4-14	Q1-15	Q2-15	Q3-15	Q4-15	
646	659	674	679	688	697	698	بيروت وضواحيها
467	483	500	515	530	537	551	جبل لبنان
154	156	156	160	163	170	172	لبنان الشمالي
121	127	124	126	126	129	133	لبنان الجنوبي
25	27	28	28	29	29	30	النبطية
113	117	121	122	122	123	123	البقاع
1,526	1,569	1,603	1,630	1,658	1,685	1,707	المجموع العام

٦٠٥٠٣ مراكز البيع
(نهاية الفترة)

Q2-14	Q3-14	Q4-14	Q1-15	Q2-15	Q3-15	Q4-15	
36,223	36,778	37,554	38,222	39,101	39,715	38,916	عدد العقود المبرمة مع التجار
7,145	5,318	5,194	5,196	5,217	5,227	5,193	عدد الماكينات اليدوية
24,822	25,199	25,781	25,863	26,282	26,794	27,120	عدد الماكينات الإلكترونية

4 PUBLIC FINANCE STATISTICS

4.1 Public sector operations: revenues and expenditures

(in billions of LBP)

	2013	2014	2015	Q1-15	Q2-15	Q3-15	Q4-15
1. BUDGET TRANSACTIONS							
Revenues¹	13,385.1	14,742.1	13,635.3	2,963.2	4,251.7	3,068.0	3,352.3
Tax revenues	10,116.1	10,388.0	10,330.2	2,301.6	3,352.6	2,312.0	2,364.1
Miscellaneous tax revenues	4,662.2	5,044.0	5,107.6	1,091.0	2,000.9	1,002.7	1,013.0
Custom revenues	2,157.6	2,042.0	2,063.8	466.0	536.9	519.5	541.4
VAT revenues	3,296.3	3,302.1	3,158.8	744.6	814.7	789.8	809.6
Non tax revenues	3,268.9	4,354.0	3,305.1	661.6	899.1	756.0	988.3
o/w Telecom revenues ²	2,155.7	3,033.6	1,860.5	363.3	465.8	465.5	565.8
Expenditures	16,057.6	18,489.7	18,107.7	4,257.1	4,691.1	4,246.4	4,913.1
General expenditures	10,057.2	11,887.1	11,057.5	2,864.2	2,677.5	2,707.9	2,807.8
o/w EDL ³	3,055.7	3,157.0	1,710.9	475.6	470.5	393.2	371.7
o/w Budgetary expenditures of previous years	817.3	1,238.3	1,369.6	856.4	84.9	35.0	393.2
Interest payments	5,713.8	6,314.3	6,721.8	1,344.6	1,890.9	1,489.4	1,996.9
Domestic debt ⁴	3,341.0	3,934.1	4,326.9	1,006.4	1,093.2	1,062.0	1,165.3
Foreign debt	2,372.8	2,380.1	2,394.9	338.2	797.7	427.4	831.6
Foreign Debt Principal Repayment ⁵	286.7	288.3	328.5	48.3	122.7	49.1	108.4
Budget Primary Deficit/Surplus	3,327.9	2,854.9	2,577.8	99.0	1,574.2	360.1	544.5
Budget Deficit/Surplus	-2,672.6	-3,747.6	-4,472.4	-1,293.9	-439.4	-1,178.4	-1,560.8
2. TEASURY TRANSACTIONS							
Resources	816.0	1,657.8	799.8	179.1	152.5	282.9	185.3
Withdrawals	4,505.2	2,542.5	2,285.6	486.3	802.2	345.9	651.2
Treasury Deficit/Surplus	-3,689.2	-884.6	-1,485.8	-307.1	-649.7	-63.0	-466.0
3. TOTAL CASH IN	14,201.1	16,399.9	14,435.1	3,142.3	4,404.2	3,351.0	3,537.6
4. TOTAL CASH OUT	20,562.8	21,032.1	20,393.3	4,743.4	5,493.2	4,592.3	5,564.3
5. TOTAL PRIMARY DEFICIT/SURPLUS	-361.3	1,970.3	1,092.0	-208.1	924.5	297.1	78.6
6. TOTAL DEFICIT/SURPLUS	-6,361.8	-4,632.3	-5,958.2	-1,601.0	-1,089.1	-1,241.4	-2,026.7
Memorandum Items: Budget Operations							
Interest Payments/Budgetary Revenues	42.7%	42.8%	49.3%	45.4%	44.5%	48.5%	59.6%
Budgetary Revenues/Budgetary Expenditures	83.4%	79.7%	75.3%	69.6%	90.6%	72.3%	68.2%
Budget Deficit/Budgetary Expenditures	-16.6%	-20.3%	-24.7%	-30.4%	-9.4%	-27.7%	-31.8%
Budget Primary Balance/Budgetary Expenditures	20.7%	15.4%	14.2%	2.3%	33.6%	8.5%	11.1%
Interest Payments/Budgetary Expenditures	35.6%	34.2%	37.1%	31.6%	40.3%	35.1%	40.6%
Memorandum Items: Public Sector Operations							
Interest Payments/Total Revenues	40.2%	38.5%	46.6%	42.8%	42.9%	44.4%	56.4%
Total Revenues/Total Public Sector Expenditures	69.1%	78.0%	70.8%	66.2%	80.2%	73.0%	63.6%
Total Deficit/Total Public Sector Expenditures	-30.9%	-22.0%	-29.2%	-33.8%	-19.8%	-27.0%	-36.4%
Total Primary Balance/Total Public Sector Expenditures	-1.8%	9.4%	5.4%	-4.4%	16.8%	6.5%	1.4%
Interest Payments/Total Public Sector Expenditures	27.8%	30.0%	33.0%	28.3%	34.4%	32.4%	35.9%

Source: Ministry of Finance [MOF].

¹ Revenues from excise taxes are included within customs revenues for comparative reasons.

² Starting January 2015, the Telecom figures that are represented in the fiscal performance are the actual transfers from the Ministry of Telecom to the treasury account at BDL, whereas in the previous years these figures were the ones estimated by MOT or MOF. Note that no actual transfers have been made during the first half of year 2014.

³ As of January 2015, the net amount of Letters of Credit (Amounts blocked on purchase of gas oil and fuel oil and their refunds) will be accounted on a cash basis date instead of their billing due date that was used in previous years.

⁴ Note that since April 2014, the discounted interest is calculated as at issuance date instead of maturity date.

⁵ Includes repayment of principal on concessionnal loans earmarked for project financing.

٤ إحصاءات القطاع العام

١٠٤ عمليات القطاع العام: الإيرادات والنفقات

(بمليارات الليرات اللبنانية)

Jun-15	Jul-15	Aug-15	Sep-15	Oct-15	Nov-15	Dec-15	
							١. عمليات الموازنة
1,413.4	1,207.2	1,050.2	810.6	1,517.9	872.8	961.6	الإيرادات ^١
1,146.5	1,102.3	644.3	565.4	1,112.3	595.9	655.9	الإيرادات الضريبية
767.2	471.4	295.9	235.4	436.0	249.7	327.4	الإيرادات الضريبية المختلفة
184.9	175.0	175.9	168.6	187.2	183.6	170.6	الإيرادات الجمركية
194.4	456.0	172.6	161.3	489.1	162.6	157.9	الضريبة على القيمة المضافة
267.0	104.9	405.9	245.2	405.7	276.9	305.7	الإيرادات الغير ضريبية
155.3	0.0	310.5	155.0	310.5	155.3	100.0	منها: الإيرادات الاتصالات السلكية واللاسلكية ^٢
1,472.1	1,363.0	1,156.3	1,727.2	1,422.4	1,779.3	1,711.4	النفقات
938.6	953.2	778.1	976.7	705.7	953.0	1,149.1	النفقات العامة
234.4	164.6	76.3	152.3	119.2	132.3	120.2	منها: مؤسسة كهرباء لبنان ^٣
4.5	25.6	4.6	4.9	5.1	0.9	387.2	منها: نفقات الموازنة من السنوات السابقة
503.1	383.1	369.0	737.4	700.9	758.2	537.8	خدمة الدين
349.1	271.0	224.1	566.9	443.3	315.2	406.7	خدمة الدين الداخلي ^٤
154.0	112.1	144.9	170.5	257.5	443.0	131.1	خدمة الدين الخارجي
30.4	26.7	9.2	13.1	15.9	68.0	24.5	الأقساط العائدة للقروض المتعلقة بالمشاريع ^٥
474.9	254.0	272.2	-166.1	812.3	-80.2	-187.5	عجز/فائض الموازنة الأولى
-58.6	-155.7	-106.0	-916.6	95.5	-906.5	-749.8	عجز/فائض الموازنة
							٢. عمليات الخزينة
50.3	102.8	48.1	132.1	45.5	46.8	93.0	قيض
89.0	57.1	139.6	149.3	125.1	110.2	415.9	دفع
-38.7	45.7	-91.5	-17.2	-79.6	-63.4	-322.9	عجز/فائض عمليات الخزينة
1,463.8	1,310.0	1,098.3	942.6	1,563.5	919.6	1,054.6	٣. مجموع الإيرادات
1,561.1	1,420.0	1,295.9	1,876.4	1,547.6	1,889.5	2,127.3	٤. مجموع النفقات
436.2	299.7	180.6	-183.3	732.7	-143.7	-510.5	٥. مجموع العجز/الفائض الأولى
-97.3	-110.0	-197.6	-933.8	15.9	-969.9	-1,072.7	٦. مجموع العجز/الفائض
							حسابات للذكر لعمليات الموازنة
35.6%	31.7%	35.1%	91.0%	46.2%	86.9%	55.9%	خدمة الدين/الإيرادات الموازنة
96.0%	88.6%	90.8%	46.9%	106.7%	49.1%	56.2%	إيرادات الموازنة/نفقات الموازنة
-4.0%	-11.4%	-9.2%	-53.1%	6.7%	-50.9%	-43.8%	عجز الموازنة/نفقات الموازنة
32.3%	18.6%	23.5%	-9.6%	57.1%	-4.5%	-11.0%	عجز الموازنة الأولى/نفقات الموازنة
34.2%	28.1%	31.9%	42.7%	49.3%	42.6%	31.4%	خدمة الدين/نفقات الموازنة
							حسابات للذكر لعمليات القطاع العام الإجمالية
34.4%	29.2%	33.6%	78.2%	44.8%	82.5%	51.0%	خدمة الدين/مجموع الإيرادات
93.8%	92.3%	84.8%	50.2%	101.0%	48.7%	49.6%	مجموع الإيرادات/مجموع النفقات
-6.2%	-7.7%	-15.2%	-49.8%	1.0%	-51.3%	-50.4%	العجز الإجمالي/مجموع النفقات
27.9%	21.1%	13.9%	-9.8%	47.3%	-7.6%	-24.0%	العجز الأولى الإجمالي/مجموع النفقات
32.2%	27.0%	28.5%	39.3%	45.3%	40.1%	25.3%	خدمة الدين/مجموع النفقات

المصدر: وزارة المالية.

^١ بهدف المقارنة قامت وزارة المالية بضم الرسوم إلى الإيرادات الجمركية.

^٢ ابتداء من كانون الثاني ٢٠١٥، إن أرقام الاتصالات التي تظهر في الأداء المالي هي التحويلات الفعلية من وزارة الاتصالات إلى حساب الخزينة في مصرف لبنان، في حين أن هذه الأرقام كانت في السنوات السابقة أرقاماً مقدرة من قبل وزارة الاتصالات أو وزارة المالية. ونشير إلى عدم تنفيذ أية تحويلات فعلية خلال النصف الأول من العام ٢٠١٤.

^٣ ابتداء من كانون الثاني ٢٠١٥، سيتم احتساب المبلغ الصافي لخطابات الاعتماد (المبالغ المجددة لشراء الغاز والوقود وتسديدها) وفقاً لتاريخ الدفع نقداً بدلاً من تاريخ استحقاق الفواتير الذي كان يُستخدم في السنوات السابقة.

^٤ نشير إلى أنه ابتداء من نيسان ٢٠١٤، يتم احتساب الفائدة المحسومة كما في تاريخ الإصدار بدلاً من تاريخ الاستحقاق.

^٥ تتضمن أقساط القروض العائدة فقط للقروض المتعلقة بالمشاريع.

4.2 Outstanding debt

(end of period, in billions of LBP)

	Q3-12	Q4-12	Q1-13	Q2-13	Q3-13	Q4-13	Q1-14
Local Currency Debt	50,095.0	50,198.0	51,019.0	51,067.0	37,880.4	56,312.0	58,441.0
Central Bank	16,079.0	15,049.0	16,536.0	16,348.0	416.4	17,171.0	17,535.0
Treasury Bills Portfolio	15,994.0	14,994.0	16,493.0	16,343.0	416.4	17,171.0	17,535.0
Loans to Public Entities	85.0	55.0	43.0	5.0	0.0	0.0	0.0
Banks	25,933.0	27,267.0	25,801.0	25,797.0	28,362.0	29,905.0	30,738.0
Treasury Bills	25,818.0	27,163.0	25,700.0	25,654.0	28,226.0	29,777.0	30,606.0
Other Loans	115.0	104.0	101.0	143.0	136.0	128.0	132.0
Non Banking System TBs	8,083.0	7,882.0	8,682.0	8,922.0	9,102.0	9,236.0	10,168.0
Public Sector Deposits	12,383.0	12,916.0	11,565.0	13,739.0	15,442.0	15,495.0	16,235.0
Net Local Debt	37,712.0	37,282.0	39,454.0	37,328.0	22,438.4	40,817.0	42,206.0
Foreign Currency Debt [in mn USD]*	22,869.0	24,385.4	23,948.9	26,145.3	26,414.6	26,134.7	26,390.0
Gross Debt	84,570.0	86,959.0	87,122.0	90,481.0	77,700.4	95,710.0	98,224.0
Net Total Debt	72,187.0	74,043.0	75,557.0	76,742.0	62,258.4	80,215.0	81,989.0
<i>Exchange Rate (eop)</i>	<i>1,507.5</i>	<i>1,507.5</i>	<i>1,507.5</i>	<i>1,507.5</i>	<i>1,507.5</i>	<i>1,507.5</i>	<i>1,507.5</i>

Quasi-final figures subject to revision. All TBs in LBP are considered as part of local currency debt and those in foreign currencies as part of foreign currency debt. All TBs are reported with accrued interest.

* Foreign currency debt figures are constantly updated and thus may differ from numbers published in the monthly bulletins.

4.3 Treasury bills in circulation

(Face value in billions of LBP)

	2013	Dec-14	Jan-15	Feb-15	Mar-15	Apr-15	May-15
3 months							
Issue	777	47	114	39	41	33	25
Reimbursement	927	26	36	18	48	114	38
In circulation (end of period)	166	101	179	200	193	112	99
6 months							
Issue	1,534	90	135	114	61	85	98
Reimbursement	1,912	120	162	68	111	99	40
In circulation (end of period)	946	570	543	589	539	525	583
12 months							
Issue	1,033	61	225	43	40	36	38
Reimbursement	985	110	224	322	62	47	48
In circulation (end of period)	1,035	1,217	1,218	939	917	906	896
2 years							
Issue	433	104	49	344	43	134	155
Reimbursement	2,510	46	24	37	37	34	9
In circulation (end of period)	2,131	2,154	2,179	2,486	2,492	2,592	2,738
Over 3 years							
Issue	15,987	1,037	1,609	1,091	1,046	790	820
Reimbursement	7,379	930	1,235	680	371	689	866
In circulation (end of period)	51,107	56,602	56,976	57,387	58,062	58,163	58,117
TOTAL BILLS							
Issue	19,764	1,339	2,132	1,631	1,231	1,078	1,136
Reimbursement	13,713	1,232	1,681	1,125	629	983	1,001
In circulation (end of period)	55,385	60,644	61,095	61,601	62,203	62,298	62,433

٢٠٤ الدين العام

(نهاية الفترة، بمليارات الليرات اللبنانية)

Q2-14	Q3-14	Q4-14	Q1-15	Q2-15	Q3-15	Q4-15	
59,736.0	60,274.0	61,752.0	63,260.0	63,895.0	64,138.0	65,195.0	الدين الداخلي بالليرة اللبنانية
17,851.0	18,804.0	19,855.0	21,607.0	22,294.0	22,896.0	24,308.0	مصرف لبنان
17,851.0	18,804.0	19,855.0	21,607.0	22,294.0	22,896.0	24,308.0	محفظة سندات الخزينة
0.0	0.0	0.0	0.0	0.0	0.0	0.0	قروض لمؤسسات عامة
31,514.0	31,170.0	31,468.0	31,116.0	30,794.0	30,459.0	29,878.0	المصارف
31,368.0	31,019.0	31,312.0	30,973.0	30,665.0	30,319.0	29,738.0	محفظة سندات الخزينة
146.0	151.0	156.0	143.0	129.0	140.0	140.0	قروض أخرى
10,371.0	10,300.0	10,429.0	10,537.0	10,807.0	10,783.0	11,009.0	سندات القطاع غير المصرفي
16,257.0	15,199.0	13,965.0	16,465.0	14,416.0	12,538.0	13,227.0	ودائع القطاع العام
43,479.0	45,075.0	47,787.0	46,795.0	49,479.0	51,600.0	51,968.0	الدين الداخلي الصافي بالليرة اللبنانية
26,100.2	26,017.2	25,608.0	27,474.0	26,645.4	26,182.4	27,064.0	الدين القائم بالعملات الأجنبية (بملايين الدولارات)*
99,082.0	99,495.0	100,356.0	104,677.0	104,063.0	103,608.0	105,994.0	الدين الإجمالي
82,825.0	84,296.0	86,391.0	88,212.0	89,647.0	91,070.0	92,767.0	مجموع الدين العام الصافي
1,507.5	1,507.5	1,507.5	1,507.5	1,507.5	1,507.5	1,507.5	سعر صرف الدولار بنهاية الفترة

أرقام شبه نهائية خاضعة للتصحيح.
تدخل سندات الخزينة بالليرة اللبنانية في الدين الداخلي بالليرة اللبنانية وسندات الخزينة بالعملات الأجنبية في الدين القائم بالعملات الأجنبية. السندات محتسبة بقيمتها الفعلية أي باحتساب الفائدة المتركمة لتاريخه.
* قد تختلف أرقام الدين القائم بالعملات الأجنبية عن تلك الواردة في النشرة الشهرية نظراً للتصحيح الدائم الذي تخضع له.

٣٠٤ سندات الخزينة في التداول

(القيمة الاسمية بمليارات الليرات اللبنانية)

Jun-15	Jul-15	Aug-15	Sep-15	Oct-15	Nov-15	Dec-15	
							سندات لثلاثة أشهر
52	54	15	26	21	24	27	إصدارات
41	33	25	51	55	15	26	تسديدات
110	131	121	96	62	71	72	سندات في التداول: في نهاية الفترة
							سندات لستة أشهر
87	109	83	76	104	59	44	إصدارات
90	134	115	60	85	98	88	تسديدات
580	555	523	539	558	519	475	سندات في التداول: في نهاية الفترة
							سندات لإثني عشر شهراً
37	48	30	73	66	78	108	إصدارات
80	114	41	91	91	37	61	تسديدات
853	787	776	758	733	774	821	سندات في التداول: في نهاية الفترة
							سندات لـ ٢٤ شهراً
300	216	209	416	402	190	80	إصدارات
20	88	72	6	38	50	19	تسديدات
3,018	3,146	3,283	3,693	4,057	4,197	4,258	سندات في التداول: في نهاية الفترة
							سندات من ٣ سنوات وما فوق
788	995	723	1,070	1,196	681	646	إصدارات
666	885	658	1,549	887	321	764	تسديدات
58,239	58,349	58,414	57,935	58,244	58,604	58,486	سندات في التداول: في نهاية الفترة
							مجموع السندات
1,264	1,422	1,060	1,661	1,789	1,032	905	إصدارات
897	1,254	911	1,757	1,156	521	958	تسديدات
62,800	62,968	63,117	63,021	63,654	64,165	64,112	سندات في التداول: في نهاية الفترة

4.4 Distribution of treasury bills by subscriber

(Face value in billions of LBP, end of period)

	Dec-13	Dec-14	Jan-15	Feb-15	Mar-15	Apr-15	May-15
Banks	29,742	31,216	31,095	31,318	30,881	30,706	30,725
<i>in % of the total</i>	<i>53.7</i>	<i>51.5</i>	<i>50.9</i>	<i>50.8</i>	<i>49.6</i>	<i>49.3</i>	<i>49.2</i>
Banque du Liban	16,521	19,155	19,619	19,830	20,912	21,074	21,174
<i>in % of the total</i>	<i>29.8</i>	<i>31.6</i>	<i>32.1</i>	<i>32.2</i>	<i>33.6</i>	<i>33.8</i>	<i>33.9</i>
Financial Institutions	180	537	538	535	539	543	533
<i>in % of the total</i>	<i>0.3</i>	<i>0.9</i>	<i>0.9</i>	<i>0.9</i>	<i>0.9</i>	<i>0.9</i>	<i>0.9</i>
Public Administrations	7,007	7,576	7,627	7,725	7,747	7,932	8,008
<i>in % of the total</i>	<i>12.7</i>	<i>12.5</i>	<i>12.5</i>	<i>12.5</i>	<i>12.5</i>	<i>12.7</i>	<i>12.8</i>
Public	1,935	2,160	2,216	2,193	2,124	2,043	1,993
<i>in % of the total</i>	<i>3.5</i>	<i>3.6</i>	<i>3.6</i>	<i>3.6</i>	<i>3.4</i>	<i>3.3</i>	<i>3.2</i>
TOTAL	55,385	60,644	61,095	61,601	62,203	62,298	62,433

٤٠٤ توزع سندات الخزينة بين المكتتبين

(القيمة الاسمية بمليارات الليرات اللبنانية، في نهاية الفترة)

Jun-15	Jul-15	Aug-15	Sep-15	Oct-15	Nov-15	Dec-15	
30,703 48.9	30,545 48.5	30,345 48.1	30,207 47.9	30,276 47.6	30,240 47.1	29,706 46.3	المصارف بالنسبة من المجموع
21,448 34.2	21,824 34.7	22,103 35.0	22,174 35.2	22,651 35.6	23,136 36.1	23,549 36.7	مصرف لبنان بالنسبة من المجموع
529 0.8	531 0.8	534 0.8	549 0.9	550 0.9	552 0.9	553 0.9	المؤسسات المالية بالنسبة من المجموع
8,139 13.0	8,128 12.9	8,184 13.0	8,127 12.9	8,195 12.9	8,254 12.9	8,335 13.0	المؤسسات العامة بالنسبة من المجموع
1,981 3.2	1,940 3.1	1,951 3.1	1,964 3.1	1,982 3.1	1,983 3.1	1,969 3.1	الجمهور بالنسبة من المجموع
62,800	62,968	63,117	63,021	63,654	64,165	64,112	مجموع السندات في التداول

5 FINANCIAL MARKETS: SELECTED INDICATORS

5.1 Beirut Stock Exchange (BSE): total volume and value of traded shares

	Q3-12	Q4-12	Q1-13	Q2-13	Q3-13	Q4-13	Q1-14
Volume of Stocks Traded (millions)	13.73	11.46	9.45	11.54	10.02	20.40	17.41
Value of Stocks Traded (millions USD)	104.12	75.11	60.07	94.44	58.37	162.28	119.38

5.2 Traded shares in the BSE: prices, volume and value

(in USD)

	Quarterly average price			Change (%) Q4-15/Q3-15	End of quarter price		
	Q2-15	Q3-15	Q4-15		Q2-15	Q3-15	Q4-15
Solidere "A"	11.54	10.20	10.95	7.33%	11.48	10.11	11.06
Solidere "B"	11.59	10.17	10.81	6.33%	11.40	10.05	11.07
Banque Libanaise pour le Commerce	-	0.00	0.00	-	1.70	1.70	1.70
Banque Libanaise pour le Commerce Preferred Shares A	-	0.00	100.00	-	100.00	100.50	100.00
Banque Libanaise pour le Commerce Preferred Shares B	100.00	100.00	102.50	2.50%	100.00	100.00	102.50
Banque Libanaise pour le Commerce Preferred Shares C	-	0.00	0.00	-	100.00	101.00	101.00
Audi	6.01	5.65	6.00	6.19%	6.23	6.00	6.05
Audi GDR	6.18	6.00	6.06	1.05%	6.03	5.99	6.00
Audi Preferred Shares E	-	-	DL	-	102.20	102.20	DL
Audi Preferred Shares F	100.09	100.58	101.65	1.07%	100.50	100.60	101.70
Audi Preferred Shares G	100.37	100.60	101.08	0.48%	100.50	100.60	101.00
Audi Preferred Shares H	100.23	100.80	0.00	-100.00%	100.60	101.00	101.50
Bank of Beirut	18.40	0.00	18.57	-	18.40	18.40	18.80
Bank of Beirut Priority Shares 2014	-	21.00	0.00	-100.00%	21.00	21.00	21.00
Bank of Beirut Preferred Shares "E"	25.50	25.80	0.00	-100.00%	25.50	25.80	26.35
Bank of Beirut Preferred Shares "H"	25.50	25.98	26.50	2.00%	25.50	26.00	26.50
Bank of Beirut Preferred Shares "I"	25.35	26.00	26.50	1.92%	25.35	26.00	26.50
Bank of Beirut Preferred Shares "J"	-	0.00	0.00	-	25.35	25.75	25.75
Byblos Bank	1.60	1.62	1.62	0.15%	1.61	1.62	1.61
Byblos GDR	-	0.00	80.00	-	75.00	75.00	80.00
Byblos Bank "Preferred Shares 2008"	100.77	100.84	101.13	0.29%	100.70	101.00	101.20
Byblos Bank "Preferred Shares 2009"	100.90	100.77	101.03	0.26%	101.10	101.00	100.60
BEMO	1.90	0.00	0.00	-	1.90	1.90	1.90
BEMO "Preferred Share 2013"	101.20	100.00	0.00	-100.00%	101.20	100.00	100.00
BLOM Bank GDR	9.99	9.70	9.67	-0.32%	9.93	9.66	9.75
BLOM Bank	9.67	9.40	9.43	0.33%	9.80	9.40	9.40
BLOM Bank "Preferred Shares 2011"	10.11	10.12	10.15	0.29%	10.15	10.15	10.15
RYMCO	-	0.00	0.00	-	3.23	3.23	3.23
HOLCIM Liban	15.79	15.00	14.66	-2.25%	15.20	15.00	14.52
Société de Ciments Blancs "B"	3.02	4.00	3.90	-2.50%	3.02	4.00	3.90
Société de Ciments Blancs "N"	-	0.00	0.00	-	2.75	3.10	3.10
Total	-	-	-	-	-	-	-

٥ الأسواق المالية: مؤشرات
١٠٥ مجموع كمية وقيمة الأسهم المتداولة في بورصة بيروت

Q2-14	Q3-14	Q4-14	Q1-15	Q2-15	Q3-15	Q4-15	
12.43	45.91	21.04	34.82	54.36	100.44	41.58	كمية الأسهم المتداولة (مليون)
108.01	289.81	144.22	249.83	49.87	96.05	32.07	قيمة الأسهم (مليون دولار أمريكي)

٢٠٥ الجدول التفصيلي للأسهم المدرجة في بورصة بيروت
(بالدولار الأمريكي)

Change (%) Q4-15/Q3-15	Volume traded		Change (%) Q4-15/Q3-15	Value traded		Change (%) Q4-15/Q3-15	
	Q3-15	Q4-15		Q3-15	Q4-15		
9.40%	285,838	575,588	101.37%	2,916,080	6,302,225	116.12%	سوليدير "أ"
10.15%	62,278	233,097	274.28%	633,218	2,520,062	297.98%	سوليدير "ب"
0.00%	0	0	-	0	0	-	البنك اللبناني للتجارة
-0.50%	0	250	-	0	25,000	-	البنك اللبناني للتجارة أسهم تفضيلية "A"
2.50%	2,700	1,000	-62.96%	270,000	102,500	-62.04%	البنك اللبناني للتجارة أسهم تفضيلية "B"
0.00%	0	0	-	0	0	-	البنك اللبناني للتجارة أسهم تفضيلية "C"
0.83%	174,994	859,441	391.13%	988,744	5,156,773	421.55%	بنك عوده
0.17%	134,335	1,236,531	820.48%	805,641	7,493,759	830.16%	بنك عوده "GDR"
-	0.00	DL	-	0.00		-	بنك عوده أسهم تفضيلية E
1.09%	4,473	7,600.00	69.91%	449,874	772,571.00	71.73%	بنك عوده أسهم تفضيلية F
0.40%	400	600	50.00%	40,240	60,650	50.72%	بنك عوده أسهم تفضيلية G
0.50%	5,639	0	-100.00%	568,389	0	-100.00%	بنك عوده أسهم تفضيلية H
2.17%	0	113,869	-	0	2,114,190	-	بنك بيروت
0.00%	13,800	0	-100.00%	289,800	0	-100.00%	بنك بيروت أسهم تفضيلية ٢٠١٤
2.13%	7,100	0	-100.00%	183,180	0	-100.00%	بنك بيروت "أسهم تفضيلية فئة E"
1.92%	11,800	333	-97.18%	306,600	8,825	-97.12%	بنك بيروت "أسهم تفضيلية فئة H"
1.92%	400	21,000	5150.00%	10,400	556,500	5250.96%	بنك بيروت "أسهم تفضيلية فئة I"
0.00%	0	0	-	0	0	-	بنك بيروت "أسهم تفضيلية فئة J"
-0.62%	121,953	532,476	336.62%	197,651	864,314	337.29%	بنك بيبيلوس
6.67%	0	626	-	0	50,080	-	بنك بيبيلوس "GDR"
0.20%	8,990	1,660	-81.54%	906,535	167,879	-81.48%	بنك بيبيلوس "أسهم تفضيلية ٢٠٠٨"
-0.40%	7,178	3,781	-47.33%	723,346	382,007	-47.19%	بنك بيبيلوس "أسهم تفضيلية ٢٠٠٩"
0.00%	0	0	-	0	0	-	بنك بيمو
0.00%	1,000	0	-100.00%	100,000	0	-100.00%	بنك بيمو "أسهم تفضيلية ٢٠١٢"
0.93%	206,241	193,355	-6.25%	2,000,016	1,869,023	-6.55%	بنك لبنان والمهجر "GDR"
0.00%	8,917,596	318,972	-96.42%	83,825,817	3,008,379	-96.41%	بنك لبنان والمهجر
0.00%	67,160	51,331	-23.57%	679,817	521,091	-23.35%	بنك لبنان والمهجر "أسهم تفضيلية ٢٠١١"
0.00%	0	0	-	0	0	-	ريمكو
-3.20%	10,200	6,623	-35.07%	153,000	97,111	-36.53%	هولسيم لبنان
-2.50%	552	130	-76.45%	2,208	507	-77.04%	الإسمنت الأبيض لحامله
0.00%	0	0	-	0	0	-	الإسمنت الأبيض اسمي
-	10,044,627	4,158,263	-58.60%	96,050,556	32,073,446	-66.61%	المجموع

5.3 Lebanese Republic Eurobonds listed on the BSE

	Issue Date	Total Issue	High Price Q1-15	High Price Q2-15	High Price Q3-15	High Price Q4-15
Republic of Lebanon, August 2015, 8.50%	08/06/2008	500 million USD	0	0	0	0
Republic of Lebanon, January 2016, 8.50%	18/10/2005	750 million USD	0	0	0	0
Republic of Lebanon, April 2016, 4.5%	22/4/2013	600 million USD	0	0	0	0
Republic of Lebanon, November 2016, 4.75%	08/02/2011	500 million USD	0	0	0	0
Republic of Lebanon, March 2017, 9.00%	19/3/2009	1,500 million USD	0	0	0	0
Republic of Lebanon, July 2017, 3.75%	20/7/2010	300 million USD	0	0	0	0
Republic of Lebanon, October 2017, 5.00%	12/04/2012	600 million USD	0	0	0	0
Republic of Lebanon, December 2017, 4.00%	31/12/2002	2,007.511 million USD	0	0	0	0
Republic of Lebanon, December 2017, 7.90%	20/12/2010	1,500,000 million LBP	0	0	0	0
Republic of Lebanon, June 2018, 5.15%	06/12/2012	700 million USD	0	0	0	0
Republic of Lebanon, November 2018, 5.15%	11/12/2011	1,025 million USD	0	0	0	0
Republic of Lebanon, November 2018, 5.35%	27/11/2011	445 million EUR	0	0	0	0
Republic of Lebanon, April 2019, 5.5%	22/4/2013	500 million USD	0	0	0	0
Republic of Lebanon, May 2019, 6.00%	20/5/2011	650 million USD	0	0	0	0
Republic of Lebanon, November 2019, 5.45%	28/11/2011	1,500 million USD	0	0	0	0
Republic of Lebanon, March 2020, 6.375%	03/09/2010	1,200 million USD	0	0	0	0
Republic of Lebanon, April 2021, 8.25%	04/12/2006	1,661.469 million USD	0	0	0	0
Republic of Lebanon, October 2022, 6.10%	11/12/2010	1,540 million USD	0	0	0	0
Republic of Lebanon, January 2023, 6.00%	29/11/2012	1,100 million USD	0	0	0	0
Republic of Lebanon, December 2024, 7.00%	12/03/2009	250 million USD	0	0	0	0
Republic of Lebanon, June 2025, 6.25%	06/12/2012	800 million USD	0	0	0	0
Republic of Lebanon, November 2026, 6.60%	27/11/2011	725 million USD	0	0	0	0
Republic of Lebanon, November 2027, 6.75%	29/11/2012	1,000 million USD	0	0	0	0

5.4 Index and market capitalization

(end of period, closing)

	Q3-12	Q4-12	Q1-13	Q2-13	Q3-13	Q4-13	Q1-14
Market Value Weighted Index	116.73	122.57	117.09	103.02	108.93	102.20	118.81
Market Capitalization (billions USD)	10.91	11.31	11.81	11.15	11.46	11.46	12.02

5.5 Different financial instruments

(in USD)

	Q1-13	Q2-13	Q3-13	Q4-13	Q1-14	Q2-14	Q3-14
GDR (Solidere)	12.160	10.910	10.880	10.980	12.600	13.430	12.070
GDR (BLOM)	8.730	8.330	8.500	8.580	9.280	9.280	9.480
GDR II (Banque Audi)	6.920	6.400	6.630	6.330	6.480	6.930	6.240
GDR (BYBLOS)	85.000	80.000	71.000	71.100	74.000	71.000	73.000

5.6 Value of local and EuroCD's issued by Lebanese banks

(in millions of USD)

	Q3-12	Q4-12	Q1-13	Q2-13	Q3-13	Q4-13	Q1-14
Issued	0.00	500.00	29.00	0.00	0.00	0.00	0.00
Outstanding	381.55	581.95	580.49	569.83	570.30	548.40	529.00

5.7 Closing price of Lebanese banks & BDL certificates of deposits marketed abroad

(in USD)

	Maturity	Q2-13	Q3-13	Q4-13	Q1-14	Q2-14	Q3-14
Banque de la Méditerranée (5 years)	14/12/2017	99.34	99.45	99.45	99.40	99.40	99.33

٣٠٥ إصدارات يوروبوند الدولة اللبنانية المدرجة في بورصة بيروت

Low Price Q1-15	Low Price Q2-15	Low Price Q3-15	Low Price Q4-15	Value Q1-15	Value Q2-15	Value Q3-15	Value Q4-15	
0	0	0	0	0	0	0	0	الجمهورية اللبنانية، إستحقاق أب ٢٠١٥
0	0	0	0	0	0	0	0	الجمهورية اللبنانية، إستحقاق كانون الثاني ٢٠١٦
0	0	0	0	0	0	0	0	الجمهورية اللبنانية، إستحقاق نيسان ٢٠١٦
0	0	0	0	0	0	0	0	الجمهورية اللبنانية، إستحقاق تشرين الثاني ٢٠١٦
0	0	0	0	0	0	0	0	الجمهورية اللبنانية، إستحقاق آذار ٢٠١٧
0	0	0	0	0	0	0	0	الجمهورية اللبنانية، إستحقاق تموز ٢٠١٧
0	0	0	0	0	0	0	0	الجمهورية اللبنانية، إستحقاق تشرين الأول ٢٠١٧
0	0	0	0	0	0	0	0	الجمهورية اللبنانية، إستحقاق كانون الأول ٢٠١٧
0	0	0	0	0	0	0	0	الجمهورية اللبنانية، إستحقاق كانون الأول ٢٠١٧
0	0	0	0	0	0	0	0	الجمهورية اللبنانية، إستحقاق حزيران ٢٠١٨
0	0	0	0	0	0	0	0	الجمهورية اللبنانية، إستحقاق تشرين الثاني ٢٠١٨
0	0	0	0	0	0	0	0	الجمهورية اللبنانية، إستحقاق تشرين الثاني ٢٠١٨
0	0	0	0	0	0	0	0	الجمهورية اللبنانية، إستحقاق نيسان ٢٠١٩
0	0	0	0	0	0	0	0	الجمهورية اللبنانية، إستحقاق ايار ٢٠١٩
0	0	0	0	0	0	0	0	الجمهورية اللبنانية، إستحقاق تشرين الأول ٢٠١٩
0	0	0	0	0	0	0	0	الجمهورية اللبنانية، إستحقاق آذار ٢٠٢٠
0	0	0	0	0	0	0	0	الجمهورية اللبنانية، إستحقاق نيسان ٢٠٢١
0	0	0	0	0	0	0	0	الجمهورية اللبنانية، إستحقاق تشرين الأول ٢٠٢٢
0	0	0	0	0	0	0	0	الجمهورية اللبنانية، إستحقاق كانون الثاني ٢٠٢٣
0	0	0	0	0	0	0	0	الجمهورية اللبنانية، إستحقاق كانون الأول ٢٠٢٤
0	0	0	0	0	0	0	0	الجمهورية اللبنانية، إستحقاق حزيران ٢٠٢٥
0	0	0	0	0	0	0	0	الجمهورية اللبنانية، إستحقاق تشرين الثاني ٢٠٢٦
0	0	0	0	0	0	0	0	الجمهورية اللبنانية، إستحقاق تشرين الثاني ٢٠٢٧

٤٠٥ مؤشر القيمة السوقية والقيمة السوقية

(إقفال نهاية الفترة)

Q2-14	Q3-14	Q4-14	Q1-15	Q2-15	Q3-15	Q4-15	
128.05	111.75	106.09	106.65	107.70	94.42	104.47	مؤشر القيمة السوقية
12.12	11.94	12.09	12.81	12.43	11.89	12.10	القيمة السوقية (مليار دولار أمريكي)

٥٠٥ الأدوات المالية المختلفة

(بالدولار الأميركي)

Q4-14	Q1-15	Q2-15	Q3-15	Q4-15	Quarterly Growth Rate	Annual Growth Rate	
11.330	11.180	11.375	10.080	10.300	2.18%	-9.09%	سوليدير (GDR)
10.000	10.100	9.950	9.650	9.680	0.31%	-3.20%	لبنان والمهجر (GDR)
6.480	6.900	6.105	5.900	6.000	1.69%	-7.41%	بنك عودة (GDR II)
73.000	78.000	74.000	75.000	73.000	-2.67%	0.00%	بيبلوس (GDR)

٦٠٥ قيمة شهادات الإيداع المحلية والعالمية المصدرة من قبل المصارف اللبنانية

(بملايين الدولارات الأميركية)

Q2-14	Q3-14	Q4-14	Q1-15	Q2-15	Q3-15	Q4-15	
0.00	0.00	0.00	0.00	0.00	0.00	0.00	مصدرة
529.00	529.00	529.00	500.00	500.00	500.00	500.00	غير مستحقة

٧٠٥ أسعار شهادات إيداع المصارف اللبنانية ومصرف لبنان المصدرة والمسوّقة مع الخارج

(بالدولار الأميركي)

Q4-14	Q1-15	Q2-15	Q3-15	Q4-15	Change Q4-15/Q3-15	Change Q4-15/Q4-14	
96.89	94.80	94.79	94.78	94.90	0.13%	-2.05%	بنك البحر المتوسط (٥ سنوات)

5.8 Lebanese republic eurobonds

	Maturity dd/mm/yyyy	Closing Q1-15			Closing Q2-15		
		avg price	yield (%)	spread	avg price	yield (%)	spread
15 years (750 million USD)	19/01/2016	103.38	4.06	3.80	102.90	3.01	2.91
3 years (600 million USD)	23/04/2016	100.40	4.11	3.88	100.77	3.52	3.26
15 years (400 million USD)	11/05/2016	108.01	4.15	3.90	107.78	2.41	2.14
5 years (500 million USD)	02/11/2016	100.27	4.57	4.00	99.75	4.94	4.67
8 years (1,500 million USD)	20/03/2017	107.44	4.98	4.42	107.50	4.41	3.77
10 years (150 million USD)	20/07/2017	96.00	6.22	5.64	97.75	5.35	4.71
5 years (775 million USD)	12/10/2017	99.64	5.15	4.26	100.94	4.56	3.91
15 years (195 million USD)	27/12/2017	97.38	6.91	6.01	99.50	5.36	4.37
15 years (602.253 million USD)	31/12/2017	98.50	5.06	4.16	99.50	4.34	3.34
15 years (245 million USD)	05/03/2018	97.25	6.78	5.88	98.63	6.03	5.03
15 years (70 million USD)	27/05/2018	97.25	6.82	5.92	98.63	5.89	4.91
5 years (700 million USD)	12/06/2018	99.75	5.23	4.33	100.13	5.10	4.11
8 years (1,025 million USD)	12/11/2018	99.88	5.19	4.29	100.88	4.86	3.87
7 years (445 million Euro)	28/11/2018	104.50	4.00	4.16	104.25	3.98	4.15
5 years (500 million USD)	23/04/2019	100.25	5.43	4.03	101.25	5.13	4.14
8 years (650 million USD)	20/05/2019	102.25	5.38	3.98	102.75	5.21	4.21
8 years (1,500 million USD)	28/11/2019	99.67	5.53	4.13	101.00	5.19	3.56
10 years (1,200 million USD)	09/03/2020	103.15	5.63	4.24	104.00	5.40	3.76
16 years (700 million USD)	14/04/2020	100.00	5.80	4.40	101.50	5.44	3.80
7 years (600 million USD)	20/06/2020	102.00	5.70	4.30	103.00	5.45	3.81
15 years (2,092.469 million USD)	12/04/2021	112.13	5.83	4.10	112.75	5.63	4.00
12 years (1,540 million USD)	04/10/2022	101.15	5.91	4.17	101.00	5.93	3.88
10 years (1,100 million USD)	27/01/2023	100.50	5.92	4.18	100.75	5.88	3.81
9 years (500 million USD)	04/11/2024	-	-	-	-	-	-
15 years (250 million USD)	03/12/2024	106.01	6.17	4.21	106.36	6.10	3.76
10 years (800 million USD)	26/02/2025	100.30	6.16	4.20	101.13	6.04	3.71
13 years (800 million USD)	12/06/2025	100.05	6.24	4.29	101.02	6.11	3.78
15 years (725 million USD)	27/11/2026	102.25	6.32	4.37	102.63	6.27	3.95
15 years (1,000 million USD)	29/11/2027	103.16	6.38	4.43	103.50	6.34	4.01
13 years (500 millions USD)	03/11/2028	100.25	6.62	4.66	101.63	6.48	4.14
15 years (1,400 million USD)	26/02/2030	-	-	-	-	-	-
15 years (600 million USD)	02/11/2035	-	-	-	-	-	-

5.9 Lebanese banks eurobonds

	Issue Date	Closing Q1-15			Closing Q2-15		
		avg price	yield (%)	spread	avg price	yield (%)	spread
10 Euro Notes Byblos Bank	21/06/2011	101	6.8	538	101	6.79	4.67
10 Subordinated Notes Bank Audi	30/09/2013	-	-	-	-	-	-

٨٠٥ سندات الخزينة بالعملات الأجنبية

Closing Q3-15			Closing Q4-15			Yield change Q4-15/Q3-15	
avg price	yield (%)	spread	avg price	yield (%)	spread		
100.91	5.22	5.23	100.17	5.92	5.65	13.45%	فئة ١٥ سنة (٧٥٠ مليون \$)
99.62	5.20	5.13	100.00	4.47	4.28	-14.06%	فئة ٣ سنوات (٦٠٠ مليون \$)
104.09	4.71	4.61	102.85	4.08	3.59	-13.33%	فئة ١٥ سنة (٤٠٠ مليون \$)
99.90	4.84	4.52	99.60	5.22	4.54	7.89%	فئة ٥ سنوات (٥٠٠ مليون \$)
105.73	4.90	4.57	104.37	5.31	4.62	8.32%	فئة ٨ سنوات (١,٥٠٠ مليون \$)
98.75	4.67	4.02	97.00	6.40	5.42	37.09%	فئة ١٠ سنة (١٥٠ مليون \$)
100.00	5.00	4.32	99.30	5.41	4.43	8.16%	فئة ٥ سنة (٧٧٥ مليون \$)
99.50	5.42	4.77	98.38	6.71	5.74	23.78%	فئة ١٥ سنة (١٩٥ مليون \$)
99.00	4.84	4.17	99.00	5.03	4.04	3.86%	فئة ١٥ سنة (٦٠٢,٢٥٣ مليون \$)
98.63	6.02	5.37	97.50	7.22	6.24	19.84%	فئة ١٥ سنة (٢٤٥ مليون \$)
98.63	6.05	5.11	97.50	6.88	5.90	13.81%	فئة ١٥ سنة (٧٠٠ مليون \$)
100.00	5.15	4.19	99.00	5.59	4.28	8.57%	فئة ٥ سنة (٧٠٠ مليون \$)
99.02	5.50	4.55	98.84	5.59	4.30	1.73%	فئة ٨ سنوات (١,٠٢٥ مليون \$)
104.00	3.97	4.17	103.00	4.24	4.54	6.72%	فئة ٧ سنوات (٤٤٥ مليون يورو)
100.50	5.34	4.39	99.00	5.83	4.54	9.13%	فئة ٥ سنوات (٥٠٠ مليون \$)
101.75	5.46	4.51	99.56	6.14	4.85	12.53%	فئة ٨ سنوات (٦٥٠ مليون \$)
98.65	5.82	4.41	98.38	5.92	4.62	1.72%	فئة ٨ سنوات (١,٥٠٠ مليون \$)
101.90	5.88	4.46	100.71	6.18	4.50	5.05%	فئة ١٠ سنة (١,٢٠٠ مليون \$)
100.25	5.74	4.32	99.00	6.06	4.38	5.72%	فئة ١٦ سنة (٧٠٠ مليون \$)
101.50	5.78	4.37	100.25	6.09	4.40	5.30%	فئة ٧ سنة (٦٠٠ مليون \$)
109.35	6.22	4.82	108.96	6.24	4.56	0.19%	فئة ١٥ سنة (٢,٠٩٢,٤٦٩ مليون \$)
99.25	6.23	4.44	97.70	6.52	4.52	4.67%	فئة ١٢ سنة (١,٥٤٠ مليون \$)
99.50	6.08	4.29	96.74	6.58	4.57	8.17%	فئة ١٠ سنة (١,١٠٠ مليون \$)
-	-	-	98.13	6.53	4.33	-	فئة ٩ سنة (٥٠٠ مليون \$)
104.33	6.37	4.27	102.41	6.64	4.44	4.26%	فئة ١٥ سنة (٢٥٠ مليون \$)
99.38	6.29	4.20	97.00	6.64	4.44	5.60%	فئة ١٠ سنة (٨٠٠ مليون \$)
98.52	6.46	4.38	97.27	6.64	4.43	2.90%	فئة ١٣ سنة (٨٠٠ مليون \$)
98.95	6.73	4.64	97.50	6.93	4.73	2.90%	فئة ١٥ سنة (٧٢٥ مليون \$)
100.98	6.63	4.54	98.65	6.92	4.72	4.33%	فئة ١٥ سنة (١,٠٠٠ مليون \$)
99.00	6.76	4.66	98.00	6.89	4.68	1.88%	فئة ١٣ سنة (٥٠٠ مليون \$)
-	-	-	96.85	7.003	4.80	-	فئة ١٥ سنة (١,٤٠٠ مليون \$)
-	-	-	99.03	7.14	4.82	-	فئة ١٥ سنة (٦٠٠ مليون \$)

٩٠٥ يورو بوند المصارف اللبنانية

Closing Q3-15			Closing Q4-15			Maturity	
avg price	yield (%)	spread	avg price	yield (%)	spread		
101	6.78	5.34	100.5	6.89	5.25	21/06/2021	بنك بيبيلوس (١٠ سنوات Euro Notes)
-	-	-	-	-	-	16/10/2023	بنك عودة-سر ادار (١٠ سنوات Subordinated Notes)

6 EXTERNAL SECTOR

6.1 Balance of payments

(in millions of USD)

	2011	2012	Q4-13	2013	Q1-14	Q2-14	Q3-14
CURRENT ACCOUNT	(5,341.3)	(9,548.7)	(2,685.4)	(11,471.1)	(2,996.2)	(2,843.4)	(3,248.4)
Goods	(13,927.1)	(14,712.8)	(3,971.4)	(15,328.3)	(4,151.5)	(3,362.4)	(4,059.1)
Credit	5,426.4	5,627.0	1,059.2	5,181.6	1,076.1	1,206.9	1,187.6
Debit	(19,353.5)	(20,339.7)	(5,030.6)	(20,510.0)	(5,227.6)	(4,569.3)	(5,246.7)
General merchandise	(13,640.5)	(15,247.1)	(3,926.3)	(15,131.5)	(4,118.6)	(3,383.2)	(4,079.8)
Exports FOB	3,421.9	3,406.2	811.7	3,688.9	816.1	908.4	911.4
Imports FOB	(17,062.4)	(18,653.3)	(4,737.9)	(18,820.4)	(4,934.6)	(4,291.6)	(4,991.2)
Goods for processing	30.1	119.5	31.3	(154.8)	2.7	20.9	18.3
Repairs on goods	(8.3)	(1.2)	(2.6)	(0.0)	(0.2)	(0.6)	1.0
Goods procured in ports by carriers	208.2	206.7	56.0	251.4	51.5	56.9	64.2
Non-monetary gold	(516.7)	209.4	(129.9)	(293.4)	(86.9)	(56.4)	(62.9)
Services	6,415.9	3,561.6	597.3	2,777.5	492.3	565.5	407.0
Credit	18,506.2	14,998.2	3,794.6	15,708.5	3,489.6	3,734.3	3,663.1
Debit	(12,090.3)	(11,436.7)	(3,197.4)	(12,931.0)	(2,997.3)	(3,168.8)	(3,256.1)
o/w: Transportation	(918.7)	(1,091.2)	(263.5)	(1,160.4)	(227.2)	(238.8)	(246.9)
Travel	3,245.4	2,636.9	376.6	2,103.9	173.0	480.7	490.9
Communication services	139.3	232.1	25.5	218.5	91.8	37.9	87.5
Insurance services	(218.7)	(254.4)	(209.3)	(414.7)	(51.1)	(50.9)	(39.6)
Financial services (other than insurance)	2,281.4	993.4	393.8	927.5	458.0	335.0	131.1
Miscellaneous services	919.8	769.3	152.1	533.9	123.4	85.4	52.0
Government services, n.i.e	76.3	112.4	0.8	24.7	1.9	6.6	1.1
Income	(172.8)	(191.8)	(11.6)	(277.5)	(46.8)	(397.9)	(37.3)
Credit	1,690.5	1,678.7	571.4	1,968.2	535.4	673.8	571.4
Debit	(1,863.4)	(1,870.4)	(583.0)	(2,245.6)	(582.2)	(1,071.7)	(608.7)
Compensation of employees	37.4	(90.3)	66.2	295.1	95.8	(170.5)	116.7
Investment income	(210.3)	(101.5)	(77.8)	(572.5)	(142.6)	(227.4)	(154.0)
Direct investment	243.7	183.1	99.8	(27.5)	(13.0)	(55.5)	24.9
Portfolio investment	(271.8)	(124.6)	(102.7)	(273.3)	(44.0)	(33.6)	(46.6)
Other investment	(182.2)	(159.9)	(74.8)	(271.7)	(85.6)	(138.2)	(132.3)
Current transfers	2,342.8	1,794.3	700.4	1,357.2	709.8	351.4	441.0
Credit	7,829.6	8,149.8	2,379.8	8,297.2	2,637.7	2,382.9	2,288.1
Debit	(5,486.8)	(6,355.6)	(1,679.4)	(6,940.0)	(1,927.9)	(2,031.5)	(1,847.1)
General government	(21.3)	107.8	(43.5)	(43.7)	20.2	0.1	13.9
Other sectors	2,364.1	1,686.5	743.9	1,400.8	689.6	351.2	427.0
Workers' remittances	2,463.1	2,063.1	773.0	2,078.1	590.6	587.4	643.3
Other transfers	(99.0)	(376.6)	(29.1)	(677.3)	98.9	(236.2)	(216.2)
CAPITAL AND FINANCIAL ACCOUNT	3,624.0	9,646.6	1,583.3	8,776.9	1,246.6	3,539.4	3,066.6
Capital account	164.4	179.2	548.8	1,592.8	293.2	375.5	434.6
Credit	445.6	387.8	635.7	1,931.8	365.8	420.0	498.2
Debit	(281.1)	(208.6)	(86.9)	(339.0)	(72.7)	(44.5)	(63.6)
Capital transfers	145.4	126.9	282.5	1,290.0	311.2	354.1	422.8
Financial account	3,459.5	9,467.4	1,034.5	7,184.1	953.4	3,163.9	2,632.0
Direct investment							
Abroad	(957.7)	(1,012.2)	(577.7)	(1,965.4)	(621.7)	(206.9)	(246.6)
In Lebanon	3,177.3	3,158.6	846.8	2,700.7	827.5	912.9	530.4
Portfolio investment							
Assets	(444.6)	594.5	161.2	640.3	(38.0)	(90.0)	(159.3)
Equity securities	(1,069.5)	789.4	(67.2)	(114.5)	(239.9)	40.6	(111.7)
Debt securities	624.8	(194.9)	228.3	754.8	201.9	(130.5)	(47.6)
Liabilities	(304.4)	600.0	378.9	727.1	807.6	559.1	(0.2)
Equity securities	(145.4)	(191.3)	(125.2)	37.7	(66.0)	(64.6)	126.0
Debt securities	(158.9)	791.3	504.2	689.4	873.5	623.7	(126.2)
Other investment							
Assets	69.8	4,105.6	(2,708.7)	4,242.4	1,747.1	1,933.6	2,486.3
Trade credits	(86.7)	(138.7)	(7.5)	110.0	21.3	(68.8)	58.8
Loans	(416.3)	(426.1)	(665.1)	(441.1)	186.9	250.5	44.5
Currency and deposits	572.9	(279.5)	(3,220.2)	(162.6)	1,362.6	566.0	1,106.8
Liabilities	4,173.3	2,599.2	2,583.1	2,875.0	(363.8)	1,670.2	873.1
Trade credits	(3.3)	177.6	99.7	(50.5)	(115.1)	150.3	(116.0)
Loans	236.8	(146.6)	(16.8)	(597.0)	693.2	(164.6)	118.9
Currency and deposits	3,939.8	2,568.2	2,500.2	3,522.6	(942.0)	1,684.5	870.2
Reserve Assets	(2,254.2)	(578.3)	350.9	(2,036.1)	(1,405.2)	(1,615.0)	(851.7)
UNRECORDED TRANSACTIONS	1,717.3	(97.9)	1,102.1	2,694.2	1,749.6	(696.1)	181.8

NB: Certain items differ from previously published data due to ongoing revisions.

٦ القطاع الخارجي

١٠٦ ميزان المدفوعات

(بملايين الدولارات الأميركية)

Q4-14	2014	Q1-15	Q2-15	Q3-15	Q4-15	2015	
(2,579.1)	(11,773.3)	(2,099.1)	(1,857.4)	(1,519.3)	(2,675.5)	(8,151.2)	الحساب الجاري
(3,450.3)	(15,023.2)	(3,004.9)	(3,220.7)	(3,237.2)	(3,633.0)	(13,095.9)	السلع
1,086.2	4,556.8	971.2	1,089.7	960.8	965.6	3,987.3	دائن
(4,536.5)	(19,580.0)	(3,976.1)	(4,310.4)	(4,198.0)	(4,598.5)	(17,083.1)	مدین
(3,405.1)	(14,986.7)	(2,984.6)	(3,259.8)	(3,198.9)	(3,582.7)	(13,026.1)	البضائع العامة
882.6	3,518.5	761.0	839.6	776.0	811.6	3,188.2	التصدير (فوب)
(4,287.7)	(18,505.2)	(3,745.6)	(4,099.5)	(3,975.0)	(4,394.3)	(16,214.3)	الاستيراد (فوب)
(2.7)	39.2	13.2	55.0	16.6	(16.4)	68.4	سلع للتجهيز
0.7	0.9	(4.0)	(1.2)	0.3	(0.2)	(5.1)	إصلاح السلع
42.9	215.5	31.5	34.8	33.6	26.5	126.3	سلع مشتركة في الموانئ بواسطة الناقلات
(86.1)	(292.2)	(60.9)	(49.5)	(88.7)	(60.2)	(259.4)	الذهب غير النقدي
103.7	1,568.5	279.1	822.7	918.4	166.9	2,187.1	الخدمات
3,818.9	14,705.9	3,315.0	4,180.8	4,451.5	3,796.3	15,743.6	دائن
(3,715.2)	(13,137.4)	(3,035.8)	(3,358.1)	(3,533.2)	(3,629.4)	(13,556.5)	مدین
(279.8)	(992.7)	(226.7)	(335.6)	(251.3)	(315.7)	(1,129.3)	منها: النقل
384.2	1,528.9	386.7	516.0	689.0	524.1	2,115.8	السفر
124.5	341.7	3.5	52.1	217.5	(87.7)	185.4	خدمات الاتصالات
(119.6)	(261.2)	(65.4)	(61.8)	(57.1)	(156.5)	(340.9)	خدمات التأمين
(148.9)	775.2	136.8	505.8	59.2	37.6	739.4	الخدمات المالية (ما عدا التأمين)
85.5	346.3	119.3	129.6	209.8	197.6	656.3	الأعمال وخدمات مهنية وفنية متنوعة
14.3	23.9	16.9	(15.4)	8.1	(15.0)	(5.4)	الخدمات الحكومية غير المدرجة في أماكن أخرى
(10.6)	(598.9)	(187.6)	(155.1)	(190.4)	(85.4)	(618.4)	الدخل
717.7	2,221.3	545.3	652.6	558.8	642.8	2,399.5	دائن
(728.3)	(2,820.2)	(732.9)	(807.6)	(749.1)	(728.2)	(3,017.8)	مدین
50.4	92.4	77.6	97.3	32.1	21.3	228.4	تعويضات العاملين، بمن فيهم العمال الحدوديون والموسميون
(61.0)	(691.3)	(265.2)	(252.4)	(222.5)	(106.7)	(846.8)	دخل الاستثمار
13.9	(29.7)	9.0	(33.3)	19.6	78.7	74.0	الاستثمار المباشر
52.7	(71.6)	4.9	(34.4)	31.8	(49.6)	(47.4)	استثمارات الحافظة
(127.6)	(590.0)	(279.1)	(184.7)	(273.8)	(135.8)	(873.3)	استثمارات أخرى
778.2	2,280.4	814.2	695.7	990.0	876.0	3,375.9	التحويلات الجارية
2,416.3	9,725.1	2,241.8	2,032.5	2,327.3	2,279.6	8,881.2	دائن
(1,638.2)	(7,444.7)	(1,427.6)	(1,336.7)	(1,337.4)	(1,403.6)	(5,505.3)	مدین
(21.1)	13.2	94.7	16.3	(36.4)	0.0	74.7	الحكومة العامة
799.3	2,267.1	719.5	679.5	1,026.3	875.9	3,301.2	القطاعات الأخرى
894.1	2,715.4	903.2	865.0	926.2	867.6	3,562.0	تحويلات العاملين
(94.8)	(448.3)	(183.7)	(185.6)	100.1	8.4	(260.7)	تحويلات أخرى
4,173.1	12,025.7	5,008.1	722.4	2,826.2	2,974.2	11,530.8	الحساب الرأسمالي والمالي
298.5	1,401.8	436.0	516.8	533.6	346.4	1,832.8	الحساب الرأسمالي
485.7	1,769.8	648.0	735.6	756.4	671.1	2,811.1	دائن
(187.2)	(368.0)	(212.0)	(218.8)	(222.8)	(324.7)	(978.3)	مدین
338.2	1,426.3	419.9	417.0	387.5	389.3	1,613.8	التحويلات الرأسمالية
3,874.6	10,624.0	4,572.0	205.5	2,292.6	2,627.8	9,698.0	الحساب المالي
							الاستثمار المباشر
(137.7)	(1,213.0)	(82.6)	(221.3)	(142.1)	(173.7)	(619.7)	في الخارج
635.3	2,906.1	501.3	696.0	679.2	465.3	2,341.9	في لبنان
							استثمارات الحافظة
86.1	(201.2)	1,230.1	(171.9)	112.6	76.7	1,247.6	الأصول
40.3	(270.8)	953.8	(105.2)	44.1	(17.1)	875.6	سندات الملكية
45.8	69.6	276.3	(66.7)	68.6	93.8	372.0	سندات الدين
794.9	2,161.5	611.7	(386.5)	(405.8)	(282.7)	(463.3)	الخصوم
104.2	99.6	(124.4)	(128.3)	(172.4)	(128.0)	(553.1)	سندات الملكية
690.8	2,061.9	736.2	(258.2)	(233.5)	(154.7)	89.8	سندات الدين
							استثمارات أخرى
117.0	6,284.0	2,834.9	(518.1)	2,525.2	(555.2)	4,286.8	الأصول
85.5	96.9	(118.5)	135.4	69.1	124.7	210.7	انتمانات تجارية
232.6	714.5	151.3	(120.8)	(229.9)	(111.3)	(310.7)	القروض
(1,146.7)	1,888.6	1,863.2	(1,332.9)	1,598.0	(1,411.7)	716.6	العملة والودائع
1,815.0	3,994.5	318.2	1,447.3	(1,137.6)	1,361.9	1,989.9	الخصوم
(8.9)	(89.7)	(10.1)	45.3	(80.3)	24.5	(20.4)	انتمانات تجارية
708.1	1,355.6	(100.1)	(99.4)	(109.8)	(74.9)	(384.3)	القروض
1,115.8	2,728.6	428.4	1,501.4	(947.5)	1,412.4	2,394.6	العملة والودائع
564.0	(3,307.9)	(841.5)	(640.0)	661.0	1,735.4	915.0	الأصول الاحتياطية
(1,594.1)	(252.4)	(2,909.0)	1,135.0	(1,306.9)	(298.7)	(3,379.6)	معاملات غير مسجلة

ملاحظة: أرقام ميزان المدفوعات مصححة دورياً.

6.2 Imports

6.2.1 Imports by groups of countries

(in millions of USD)

	Q3-14	% of Total	Q4-14	% of Total	Q1-15	% of Total	Q2-15
European Union	2,116.7	38.9%	1,743.0	36.6%	1,434.4	34.4%	1,725.8
North America, Japan and China	995.9	18.3%	921.5	19.3%	813.2	19.5%	902.6
Arab Countries	586.6	10.8%	514.1	10.8%	443.4	10.6%	484.0
Other Europe	991.8	18.2%	925.0	19.4%	864.0	20.7%	823.4
Asia, excluding China and Japan	445.9	8.2%	385.1	8.1%	333.1	8.0%	389.9
Latin America	182.3	3.3%	157.0	3.3%	124.5	3.0%	143.9
Africa	83.2	1.5%	69.8	1.5%	61.7	1.5%	87.7
Other Countries	45.7	0.8%	49.8	1.0%	95.0	2.3%	55.2
Grand Total	5,448.1	100%	4,765.2	100%	4,169.5	100%	4,612.5

6.2.2 Imports by origin

(in millions of USD)

	Q3-14	% of Total	Q4-14	% of Total	Q1-15	% of Total	Q2-15
China	653.7	12.0%	562.1	11.8%	512.6	12.3%	509.9
Germany	294.1	5.4%	337.3	7.1%	266.9	6.4%	310.0
Kuwait	63.3	1.2%	5.4	0.1%	5.1	0.1%	4.9
Netherlands	146.4	2.7%	97.3	2.0%	57.5	1.4%	51.5
Italy	397.6	7.3%	314.9	6.6%	278.8	6.7%	351.1
United States	250.2	4.6%	265.4	5.6%	215.0	5.2%	287.8
France	353.2	6.5%	232.4	4.9%	255.4	6.1%	344.9
Greece	185.0	3.4%	286.0	6.0%	185.7	4.5%	176.6
Turkey	168.8	3.1%	193.9	4.1%	149.3	3.6%	174.4
Russian Federation	276.1	5.1%	244.6	5.1%	262.6	6.3%	208.2
Spain	159.4	2.9%	124.8	2.6%	87.4	2.1%	112.0
United Kingdom	159.4	2.9%	144.8	3.0%	98.3	2.4%	163.9
Egypt	120.5	2.2%	143.3	3.0%	116.2	2.8%	135.1
Switzerland	127.9	2.3%	143.2	3.0%	121.1	2.9%	100.9
Japan	92.1	1.7%	94.0	2.0%	85.6	2.1%	104.9
Saudi Arabia	107.9	2.0%	98.3	2.1%	82.1	2.0%	93.2
United Arab Emirates	97.8	1.8%	108.9	2.3%	91.0	2.2%	104.3
Brazil	116.0	2.1%	86.6	1.8%	50.8	1.2%	61.8
Romania	136.7	2.5%	95.1	2.0%	122.8	2.9%	101.9
Belgium	277.9	5.1%	73.9	1.6%	64.9	1.6%	80.6
Other Countries	1,264.1	23.2%	1,112.8	23.4%	1,060.4	25.4%	1,134.8
Grand Total	5,448.1	100%	4,765.2	100%	4,169.5	100%	4,612.5

6.2.3 Imports by products

(in millions of USD)

	Q3-14	% of Total	Q4-14	% of Total	Q1-15	% of Total	Q2-15
Mineral products	1,540.4	28.3%	954.7	20.0%	736.4	17.7%	742.2
Products of the chemical or allied industries	487.9	9.0%	484.3	10.2%	489.6	11.7%	503.9
Electrical equipments	527.8	9.7%	525.6	11.0%	464.9	11.2%	544.5
Vehicles, aircraft and transport equipment	386.7	7.1%	401.2	8.4%	332.6	8.0%	548.0
Prepared foodstuffs and beverages	345.8	6.3%	368.8	7.7%	315.1	7.6%	350.4
Base metals and articles of base metal	375.9	6.9%	322.2	6.8%	275.0	6.6%	296.9
Live animals; animal products	285.7	5.2%	249.6	5.2%	224.7	5.4%	199.1
Vegetable products	202.5	3.7%	231.8	4.9%	253.6	6.1%	245.6
Textiles and textile articles	236.6	4.3%	206.0	4.3%	208.9	5.0%	188.5
Plastics, rubber and articles thereof	213.7	3.9%	202.7	4.3%	166.7	4.0%	207.0
Pearls, precious or semi-precious stones, metal	221.2	4.1%	250.2	5.3%	197.6	4.7%	210.5
Miscellaneous manufactured articles	115.7	2.1%	104.3	2.2%	89.7	2.2%	112.7
Stone, plaster, cement, asbestos, ceramic prod.	125.1	2.3%	113.3	2.4%	92.6	2.2%	119.9
Optical, photographic, cinematographic prod.	84.6	1.6%	89.8	1.9%	78.0	1.9%	86.1
Paper and paperboard and articles	101.3	1.9%	83.5	1.8%	78.4	1.9%	83.9
Wood and articles of wood	71.6	1.3%	71.0	1.5%	51.8	1.2%	61.5
Animal or vegetable fats and oils	44.2	0.8%	39.3	0.8%	35.7	0.9%	48.2
Footwear, headgear, umbrellas, feathers	46.1	0.8%	35.8	0.8%	46.8	1.1%	35.0
Raw hides and skins, leather, fur skins articles	23.5	0.4%	19.7	0.4%	19.5	0.5%	18.4
Arms and ammunition; parts and accessories	6.0	0.1%	7.3	0.2%	4.0	0.1%	3.7
Works of art, collectors' pieces and antiques	5.7	0.1%	4.1	0.1%	7.9	0.2%	6.4
Grand Total	5,448.1	100%	4,765.2	100%	4,169.5	100%	4,612.5

٢٠٦ الواردات

١٠٢٠٦ الواردات حسب مجموعات البلدان
(بملايين الدولارات الأميركية)

% of Total	Q3-15	% of Total	Q4-15	% of Total	Change Q4-15/Q3-15	Change Q4-15/Q4-15	
37.4%	1,627.2	36.7%	1,858.4	38.3%	14.2%	6.6%	دول السوق الأوروبية المشتركة
19.6%	911.7	20.5%	871.7	18.0%	-4.4%	-5.4%	أميركا، الصين واليابان
10.5%	459.5	10.4%	747.5	15.4%	62.7%	45.4%	مجموع الوطن العربي
17.9%	756.8	17.0%	727.6	15.0%	-3.9%	-21.3%	بقية دول أوروبا
8.5%	398.5	9.0%	356.3	7.3%	-10.6%	-7.5%	آسيا فيما عدا الصين واليابان
3.1%	162.4	3.7%	154.4	3.2%	-4.9%	-1.6%	أميركا اللاتينية
1.9%	77.4	1.7%	83.4	1.7%	7.7%	19.5%	أفريقيا
1.2%	45.3	1.0%	48.8	1.0%	7.8%	-2.1%	دول أخرى
100%	4,438.7	100%	4,848.1	100%	9.2%	1.7%	المجموع العام

٢٠٢٠٦ الواردات حسب المصدر

(بملايين الدولارات الأميركية)

% of Total	Q3-15	% of Total	Q4-15	% of Total	Change Q4-15/Q3-15	Change Q4-15/Q4-15	
11.1%	559.7	12.6%	492.2	10.2%	-12.1%	-12.4%	الصين
6.7%	320.7	7.2%	324.8	6.7%	1.3%	-3.7%	ألمانيا
0.1%	8.4	0.2%	310.2	6.4%	3585.3%	5593.5%	الكويت
1.1%	41.4	0.9%	299.1	6.2%	622.7%	207.3%	هولندا
7.6%	366.0	8.2%	286.9	5.9%	-21.6%	-8.9%	إيطاليا
6.2%	244.5	5.5%	277.1	5.7%	13.4%	4.4%	الولايات المتحدة
7.5%	209.0	4.7%	274.4	5.7%	31.3%	18.1%	فرنسا
3.8%	221.9	5.0%	201.1	4.1%	-9.4%	-29.7%	اليونان
3.8%	158.3	3.6%	174.1	3.6%	10.0%	-10.2%	تركيا
4.5%	184.9	4.2%	168.9	3.5%	-8.7%	-30.9%	الاتحاد الروسي
2.4%	131.5	3.0%	143.6	3.0%	9.2%	15.1%	إسبانيا
3.6%	130.5	2.9%	124.1	2.6%	-4.9%	-14.3%	المملكة المتحدة
2.9%	100.1	2.3%	110.2	2.3%	10.1%	-23.1%	مصر
2.2%	100.1	2.3%	103.8	2.1%	3.6%	-27.5%	سويسرا
2.3%	107.5	2.4%	102.4	2.1%	-4.7%	8.9%	اليابان
2.0%	106.4	2.4%	98.3	2.0%	-7.6%	0.1%	المملكة العربية السعودية
2.3%	99.9	2.3%	92.8	1.9%	-7.2%	-14.8%	الإمارات العربية المتحدة
1.3%	94.2	2.1%	82.6	1.7%	-12.3%	-4.5%	البرازيل
2.2%	116.2	2.6%	81.1	1.7%	-30.2%	-14.7%	رومانيا
1.7%	68.9	1.6%	75.0	1.5%	8.8%	1.4%	بلجيكا
24.6%	1,068.6	24.1%	1,025.5	21.2%	-4.0%	-7.8%	دول أخرى
100%	4,438.7	100%	4,848.1	100%	9.2%	1.7%	المجموع العام

٣٠٢٠٦ الواردات حسب الأقسام التعريفية

(بملايين الدولارات الأميركية)

% of Total	Q3-15	% of Total	Q4-15	% of Total	Change Q4-15/Q3-15	Change Q4-15/Q4-15	
16.1%	790.3	17.8%	1,169.7	24.1%	48.0%	22.5%	منتجات معدنية
10.9%	456.1	10.3%	495.2	10.2%	8.6%	2.3%	منتجات صناعات كيميائية
11.8%	515.4	11.6%	468.0	9.7%	-9.2%	-11.0%	ألات وأجهزة كهربائية
11.9%	420.9	9.5%	456.5	9.4%	8.5%	13.8%	معدات نقل
7.6%	338.9	7.6%	354.1	7.3%	4.5%	-4.0%	منتجات صناعة الأغذية
6.4%	329.2	7.4%	257.7	5.3%	-21.7%	-20.0%	معادن عادية ومصنوعاتها
4.3%	227.1	5.1%	257.4	5.3%	13.3%	3.1%	حيوانات ومنتجات حيوانية
5.3%	180.3	4.1%	230.1	4.7%	27.7%	-0.7%	منتجات المملكة النباتية
4.1%	217.6	4.9%	203.6	4.2%	-6.4%	-1.1%	مواد نسجية ومصنوعاتها
4.5%	181.9	4.1%	202.0	4.2%	11.0%	-0.3%	لدائن ومطاط ومصنوعاتها
4.6%	213.8	4.8%	200.2	4.1%	-6.3%	-20.0%	لؤلؤ، معادن ثمينة ومصوغات
2.4%	112.1	2.5%	115.0	2.4%	2.6%	10.3%	سلع ومنتجات مختلفة
2.6%	109.3	2.5%	105.4	2.2%	-3.5%	-6.9%	مصنوعات من حجر، جبس، اسمنت
1.9%	78.8	1.8%	88.6	1.8%	12.5%	-1.2%	أدوات وأجهزة للبصريات
1.8%	85.3	1.9%	71.3	1.5%	-16.4%	-14.6%	عجائن خشب، ورق وكرتون
1.3%	61.0	1.4%	63.6	1.3%	4.2%	-10.5%	خشب ومصنوعاتها
1.0%	38.8	0.9%	41.3	0.9%	6.6%	5.2%	شحوم ودهون وزيتون
0.8%	42.6	1.0%	35.3	0.7%	-17.3%	-1.5%	أحذية، مظلات، عصي، ريش
0.4%	22.9	0.5%	19.8	0.4%	-13.7%	0.4%	جلود، فراء ومصنوعاتها
0.1%	7.3	0.2%	8.9	0.2%	22.3%	21.1%	أسلحة وذخائر
0.1%	9.1	0.2%	4.4	0.1%	-52.0%	5.8%	تحف فنية، قطع أثرية
100%	4,438.7	100%	4,848.1	100%	9.2%	1.7%	المجموع العام

6.3 Exports

6.3.1 Exports by groups of countries

(in millions of USD)

	Q3-14	% of Total	Q4-14	% of Total	Q1-15	% of Total	Q2-15
Arab Countries	449.6	52.6%	444.1	55.5%	412.4	55.5%	406.4
Africa	149.5	17.5%	137.9	17.2%	130.6	17.6%	135.0
European Union	82.2	9.6%	80.7	10.1%	82.7	11.1%	89.2
Other Europe	84.1	9.8%	62.6	7.8%	47.5	6.4%	71.9
Asia, excluding China and Japan	41.3	4.8%	24.4	3.0%	26.9	3.6%	48.5
North America, Japan and China	18.6	2.2%	23.1	2.9%	16.1	2.2%	22.2
Other Countries	15.9	1.9%	18.7	2.3%	16.4	2.2%	20.7
Latin America	13.7	1.6%	8.4	1.0%	11.0	1.5%	15.3
Grand Total	854.8	100%	800.0	100%	743.7	100%	809.1

6.3.2 Exports by destination

(in millions of USD)

	Q3-14	% of Total	Q4-14	% of Total	Q1-15	% of Total	Q2-15
United Arab Emirates	81.0	9.5%	86.5	10.8%	77.9	10.5%	81.9
Saudi Arabia	107.1	12.5%	85.1	10.6%	98.1	13.2%	100.4
Iraq	62.9	7.4%	66.5	8.3%	62.2	8.4%	51.8
Syrian Arab Republic	61.5	7.2%	61.7	7.7%	53.5	7.2%	49.1
South Africa	67.9	7.9%	41.9	5.2%	51.7	6.9%	55.5
Jordan	32.6	3.8%	32.3	4.0%	24.5	3.3%	29.3
Egypt	21.8	2.5%	29.6	3.7%	23.6	3.2%	21.3
United States	12.9	1.5%	13.8	1.7%	12.4	1.7%	18.6
Turkey	45.0	5.3%	25.3	3.2%	17.8	2.4%	29.1
Qatar	23.4	2.7%	22.2	2.8%	23.0	3.1%	22.3
Kuwait	19.5	2.3%	18.9	2.4%	14.7	2.0%	17.5
United Kingdom	8.7	1.0%	10.3	1.3%	12.9	1.7%	9.4
Switzerland	23.7	2.8%	22.4	2.8%	19.5	2.6%	20.5
Korea, Republic of (South)	10.8	1.3%	11.3	1.4%	14.7	2.0%	19.0
Nigeria	12.4	1.5%	16.3	2.0%	8.9	1.2%	10.5
Italy	14.4	1.7%	11.6	1.5%	8.8	1.2%	13.1
France	12.2	1.4%	12.9	1.6%	13.9	1.9%	9.9
Germany	14.3	1.7%	14.3	1.8%	14.9	2.0%	18.9
Algeria	9.0	1.0%	6.8	0.8%	7.5	1.0%	8.1
Congo	11.7	1.4%	12.2	1.5%	11.6	1.6%	15.4
Other Countries	202.1	23.6%	198.1	24.8%	171.9	23.1%	207.5
Grand Total	854.8	100%	800.0	100%	743.7	100%	809.1

6.3.3 Exports by products

(in millions of USD)

	Q3-14	% of Total	Q4-14	% of Total	Q1-15	% of Total	Q2-15
Prepared foodstuffs and beverages	120.4	14.1%	128.9	16.1%	118.9	16.0%	134.6
Pearls, precious or semi-precious stones, metal	128.8	15.1%	110.0	13.7%	120.3	16.2%	117.2
Electrical equipments	111.1	13.0%	108.2	13.5%	100.7	13.5%	128.2
Products of the chemical or allied industries	109.7	12.8%	98.5	12.3%	104.8	14.1%	112.5
Base metals and articles of base metal	98.9	11.6%	82.7	10.3%	74.9	10.1%	93.4
Vegetable products	65.3	7.6%	60.7	7.6%	37.5	5.0%	40.6
Paper and paperboard and articles	58.2	6.8%	48.3	6.0%	40.8	5.5%	37.3
Plastics, rubber and articles thereof	31.9	3.7%	33.2	4.2%	27.7	3.7%	35.5
Textiles and textile articles	35.5	4.1%	32.3	4.0%	27.8	3.7%	27.0
Miscellaneous manufactured articles	27.1	3.2%	33.8	4.2%	28.3	3.8%	27.0
Live animals; animal products	6.7	0.8%	7.1	0.9%	8.8	1.2%	7.8
Animal or vegetable fats and oils	7.0	0.8%	8.5	1.1%	7.3	1.0%	8.7
Stone, plaster, cement, asbestos, ceramic prod.	9.4	1.1%	7.4	0.9%	7.4	1.0%	8.0
Mineral products	10.2	1.2%	13.7	1.7%	12.6	1.7%	7.2
Optical, photographic, cinematographic prod.	4.1	0.5%	5.1	0.6%	4.3	0.6%	4.5
Vehicles, aircraft and transport equipment	8.4	1.0%	8.6	1.1%	7.5	1.0%	5.9
Raw hides and skins, leather, fur skins articles	5.1	0.6%	4.8	0.6%	3.9	0.5%	3.7
Footwear, headgear, umbrellas, feathers	10.8	1.3%	4.5	0.6%	5.5	0.7%	4.6
Wood and articles of wood	3.2	0.4%	2.8	0.4%	2.8	0.4%	4.1
Works of art, collectors' pieces and antiques	3.0	0.4%	0.9	0.1%	1.8	0.2%	1.5
Arms and ammunition; parts and accessories	0.1	0.0%	0.1	0.0%	0.1	0.0%	0.0
Grand Total	854.8	100%	800.0	100%	743.7	100%	809.1

٣٠٦ الصادرات

١٠٣٠٦ الصادرات حسب مجموعات البلدان

(بملايين الدولارات الأميركية)

% of Total	Q3-15	% of Total	Q4-15	% of Total	Change Q4-15/Q3-15	Change Q4-15/Q4-15	
50.2%	382.5	56.2%	394.6	54.9%	3.2%	-11.2%	مجموع الوطن العربي
16.7%	112.0	16.4%	122.5	17.0%	9.4%	-11.2%	أفريقيا
11.0%	59.5	8.7%	77.5	10.8%	30.2%	-4.0%	دول السوق الأوروبية المشتركة
8.9%	31.8	4.7%	48.9	6.8%	53.9%	-21.9%	بقية دول أوروبا
6.0%	66.1	9.7%	31.3	4.4%	-52.7%	28.4%	آسيا فيما عدا الصين واليابان
2.7%	14.4	2.1%	24.2	3.4%	68.2%	4.8%	أميركا، الصين واليابان
2.6%	12.9	1.9%	17.5	2.4%	34.9%	-6.7%	أميركا اللاتينية
1.9%	1.7	0.2%	2.2	0.3%	33.0%	-73.3%	دول أخرى
100%	680.9	100%	718.7	100%	5.5%	-10.2%	المجموع العام

٢٠٣٠٦ الصادرات حسب الوجهة

(بملايين الدولارات الأميركية)

% of Total	Q3-15	% of Total	Q4-15	% of Total	Change Q4-15/Q3-15	Change Q4-15/Q4-15	
10.1%	70.2	10.3%	82.8	11.5%	18.0%	-4.3%	الإمارات العربية المتحدة
12.4%	76.9	11.3%	81.1	11.3%	5.4%	-4.8%	المملكة العربية السعودية
6.4%	57.1	8.4%	53.4	7.4%	-6.4%	-19.7%	العراق
6.1%	55.1	8.1%	52.1	7.2%	-5.5%	-15.6%	سوريا
6.9%	42.5	6.2%	44.8	6.2%	5.3%	6.9%	جنوب أفريقيا
3.6%	29.7	4.4%	28.9	4.0%	-2.7%	-10.5%	الأردن
2.6%	20.5	3.0%	22.9	3.2%	11.7%	-22.7%	مصر
2.3%	11.5	1.7%	21.6	3.0%	87.4%	56.2%	الولايات المتحدة
3.6%	11.6	1.7%	19.0	2.6%	63.4%	-24.8%	تركيا
2.8%	16.4	2.4%	17.0	2.4%	3.2%	-23.5%	قطر
2.2%	18.7	2.7%	16.6	2.3%	-11.2%	-12.1%	الكويت
1.2%	7.1	1.0%	15.5	2.2%	118.8%	50.9%	المملكة المتحدة
2.5%	9.7	1.4%	14.6	2.0%	51.4%	-34.7%	سويسرا
2.3%	17.1	2.5%	14.1	2.0%	-17.7%	24.6%	كوريا الجنوبية
1.3%	10.0	1.5%	13.1	1.8%	30.9%	-19.7%	نيجيريا
1.6%	10.5	1.5%	11.2	1.6%	6.3%	-3.8%	إيطاليا
1.2%	8.8	1.3%	10.9	1.5%	23.8%	-15.2%	فرنسا
2.3%	6.5	1.0%	10.4	1.4%	59.3%	-27.7%	ألمانيا
1.0%	6.9	1.0%	9.3	1.3%	34.2%	37.4%	الجزائر
1.9%	11.3	1.7%	9.2	1.3%	-18.7%	-24.8%	كونغو
25.6%	182.6	26.8%	170.2	23.7%	-6.8%	-14.1%	دول أخرى
100%	680.9	100%	718.7	100%	5.5%	-10.2%	المجموع العام

٣٠٣٠٦ الصادرات حسب الأقسام التعريفية

(بملايين الدولارات الأميركية)

% of Total	Q3-15	% of Total	Q4-15	% of Total	Change Q4-15/Q3-15	Change Q4-15/Q4-15	
16.6%	109.3	16.1%	119.9	16.7%	9.7%	-7.0%	منتجات صناعة الأغذية
14.5%	95.0	13.9%	101.6	14.1%	7.0%	-7.6%	لؤلؤ، معادن ثمينة ومصوغات
15.8%	83.6	12.3%	101.4	14.1%	21.3%	-6.3%	آلات وأجهزة كهربائية
13.9%	104.9	15.4%	88.7	12.3%	-15.4%	-9.9%	منتجات صناعات كيميائية
11.5%	70.3	10.3%	75.2	10.5%	6.9%	-9.1%	معادن عادية ومصنوعاتها
5.0%	49.8	7.3%	55.8	7.8%	11.9%	-8.1%	منتجات المملكة النباتية
4.6%	40.8	6.0%	39.3	5.5%	-3.7%	-18.8%	عجائن خشب، ورق وكرتون
4.4%	33.1	4.9%	32.3	4.5%	-2.5%	-2.7%	لدائن ومطاط ومصنوعاتها
3.3%	24.8	3.6%	26.9	3.7%	8.7%	-16.8%	مواد نسجية ومصنوعاتها
3.3%	24.7	3.6%	24.4	3.4%	-0.9%	-27.8%	سلع ومنتجات مختلفة
1.0%	4.0	0.6%	11.6	1.6%	192.4%	63.1%	حيوانات ومنتجات حيوانية
1.1%	8.8	1.3%	8.9	1.2%	2.0%	5.6%	شحوم ودهون وزيتون
1.0%	5.3	0.8%	5.8	0.8%	9.1%	-21.6%	مصنوعات من حجر، جبس، أسمنت
0.9%	5.2	0.8%	5.6	0.8%	8.1%	-58.9%	منتجات معدنية
0.6%	3.6	0.5%	5.1	0.7%	38.4%	-0.1%	أدوات وأجهزة للبصريات
0.7%	5.5	0.8%	4.2	0.6%	-23.3%	-50.6%	معدات نقل
0.5%	4.1	0.6%	4.2	0.6%	2.1%	-13.1%	جلود، فراء ومصنوعاتها
0.6%	3.2	0.5%	3.3	0.5%	3.5%	-25.7%	أحذية، مظلات، عصي، ريش
0.5%	2.6	0.4%	3.0	0.4%	15.7%	6.6%	خشب ومصنوعاته
0.2%	2.3	0.3%	1.4	0.2%	-39.0%	56.0%	تحف فنية، قطع أثرية
0.0%	0.1	0.0%	0.1	0.0%	0.7%	69.1%	أسلحة وذخائر
100%	680.9	100%	718.7	100%	5.5%	-10.2%	المجموع العام

6.4 Documentary Credits

6.4.1 Financing of imports according to type

(in millions of LBP)

	Dec-14	2014	Jan-15	Feb-15	Mar-15	Apr-15	May-15
Documentary L/Cs							
Opened Credits	641,311	9,459,477	559,271	605,967	825,960	622,630	690,018
Utilized Credits	723,528	9,358,132	640,246	559,471	714,700	659,081	580,497
Outstanding Credits (e.o.p)	1,483,535	1,483,535	1,349,132	1,365,566	1,461,243	1,417,401	1,513,701
Bills For Collection							
Inward Bills	236,660	2,598,048	176,323	162,199	219,112	186,260	180,616
Outstanding Bills (e.o.p)	215,475	215,475	223,725	202,723	213,836	217,817	216,073

6.4.2 Financing of exports according to type

(in millions of LBP)

	Dec-14	2014	Jan-15	Feb-15	Mar-15	Apr-15	May-15
Documentary L/Cs							
Opened Credits	388,649	6,279,055	366,479	475,195	447,295	246,761	298,909
Utilized Credits	284,925	6,241,508	301,717	333,353	293,728	371,015	344,214
Outstanding Credits (e.o.p)	1,725,671	1,725,671	1,758,544	1,857,276	1,988,274	1,840,486	1,749,322
Bills For Collection							
Outward Bills	209,291	2,608,314	211,472	180,867	263,150	267,371	265,051
Outstanding Bills (e.o.p)	754,706	754,706	803,346	891,601	835,548	914,568	840,083

٤٠٦ الاعتمادات والبوالص المستندية

١٠٤٠٦ الاعتمادات والبوالص المستندية للاستيراد
(بملايين الليرات اللبنانية)

Jun-15	Jul-15	Aug-15	Sep-15	Oct-15	Nov-15	Dec-15	
							الاعتمادات المستندية
808,817	530,089	553,603	702,933	686,444	634,217	633,050	الاعتمادات المفتوحة خلال الفترة
752,637	722,820	572,233	644,461	666,054	645,618	547,920	اعتمادات مستعملة
1,561,765	1,333,970	1,312,495	1,383,855	1,388,010	1,362,894	1,438,232	وضعية الاعتمادات بنهاية الفترة
							البوالص
159,726	162,911	144,959	154,650	177,469	180,543	150,142	بوالص واردة خلال الفترة
210,590	210,274	199,212	214,091	216,264	225,347	215,996	وضعية البوالص بنهاية الفترة

٢٠٤٠٦ الاعتمادات والبوالص المستندية للتصدير

(بملايين الليرات اللبنانية)

Jun-15	Jul-15	Aug-15	Sep-15	Oct-15	Nov-15	Dec-15	
							الاعتمادات المستندية
326,377	326,012	161,086	285,164	212,797	332,719	203,516	الاعتمادات المفتوحة خلال الفترة
379,225	270,924	310,788	293,084	290,559	305,049	371,110	اعتمادات مستعملة
1,688,124	1,715,734	1,561,017	1,534,966	1,482,015	1,494,009	1,258,522	وضعية الاعتمادات بنهاية الفترة
							البوالص
224,160	183,749	207,946	163,578	159,485	214,226	169,699	بوالص خارجة خلال الفترة
852,228	866,274	868,161	871,738	893,899	847,957	879,768	وضعية البوالص بنهاية الفترة

6.5 Portfolio Investment

6.5.1 Net Assets

(in billions of LBP)

	Sep-12	Dec-12	Mar-13	Jun-13	Sep-13	Dec-13	Mar-14
Equity Securities	4,073.7	3,709.2	2,944.4	3,625.1	3,780.6	3,881.8	4,243.5
Long-Term Debt Securities	6,403.1	6,270.9	5,824.9	5,981.0	5,662.4	5,268.4	4,955.2
Short-Term Debt Securities	142.3	251.6	205.2	60.3	66.4	116.2	125.0
Net Securities	10,619.1	10,231.7	8,974.6	9,666.4	9,509.4	9,266.4	9,323.7

6.5.2 Net Assets by Sector*

(in billions of LBP)

	Sep-12	Dec-12	Mar-13	Jun-13	Sep-13	Dec-13	Mar-14
Equity Securities	4,073.7	3,709.2	2,944.4	3,625.1	3,780.6	3,881.8	4,243.5
Commercial Banks	1,144.5	819.8	888.3	883.4	856.5	983.9	1,189.0
Medium and Long-Term Banks	920.5	960.7	988.7	1,067.6	1,077.9	994.9	1,078.3
Financial Institutions	1,752.5	1,703.2	853.8	1,469.0	1,624.7	1,666.8	1,755.4
Financial Intermediaries	19.9	3.5	3.9	3.2	3.6	3.0	6.9
Leasing Companies	0.0	0.0	0.0	0.0	0.0	0.0	0.0
Insurance Companies	236.3	222.0	209.8	201.8	217.8	233.3	213.8
Long-Term Debt Securities	6,403.1	6,270.9	5,824.9	5,981.0	5,662.4	5,268.4	4,955.2
Commercial Banks	3,533.1	3,302.1	3,147.1	3,040.1	3,161.0	3,713.5	3,380.5
Medium and Long-Term Banks	1,092.8	1,225.6	1,279.5	1,215.8	1,539.2	1,191.4	1,216.6
Financial Institutions	325.4	1,521.0	1,172.4	1,506.3	736.8	123.7	125.7
Financial Intermediaries	1,121.7	1.0	0.0	0.0	0.8	0.8	1.0
Leasing Companies	0.0	0.0	0.0	0.0	0.0	0.0	0.0
Insurance Companies	330.2	221.2	225.9	218.9	224.6	238.9	231.3
Short-Term Debt Securities	142.3	251.6	205.2	60.3	66.4	116.2	125.0
Commercial Banks	138.9	248.4	196.2	51.0	52.2	97.4	104.3
Medium and Long-Term Banks	1.9	2.9	5.6	4.5	7.7	9.5	9.6
Financial Institutions	1.1	0.2	3.0	0.4	2.1	4.9	6.3
Financial Intermediaries	0.0	0.0	0.0	0.0	0.0	0.0	0.0
Leasing Companies	0.0	0.0	0.0	0.0	0.0	0.0	0.0
Insurance Companies	0.4	0.1	0.4	4.3	4.4	4.4	4.8

* Figures include these sectors' own investments as well as those of their resident clients.

6.5.3 Net Assets by Country of Investment

(in billions of LBP)

Top 5 Countries	Dec-12	الدول الخمس الأولى	Top 5 Countries	Dec-13	الدول الخمس الأولى
Equity Securities	3,709.2	سندات مشاركة	Equity Securities	3,881.8	سندات مشاركة
United States	2,056.3	الولايات المتحدة	United States	2,053.6	الولايات المتحدة
Bahrain	385.9	البحرين	Bahrain	363.5	البحرين
France	179.3	فرنسا	Luxembourg	202.3	لكسمبرغ
Jordan	173.2	الأردن	France	189.0	فرنسا
Saudi Arabia	145.0	المملكة العربية السعودية	Jordan	173.8	الأردن
Other Countries	769.6	دول أخرى	Other Countries	899.8	دول أخرى
Long-Term Debt Securities	6,270.9	سندات دين طويلة الأجل	Long-Term Debt Securities	5,268.4	سندات دين طويلة الأجل
United States	1,736.2	الولايات المتحدة	United Kingdom	850.2	الولايات المتحدة
United Kingdom	918.0	المملكة المتحدة	United States	747.5	المملكة المتحدة
France	652.2	فرنسا	France	650.0	فرنسا
United Arab Emirates	519.5	الإمارات العربية المتحدة	United Arab Emirates	455.3	الإمارات العربية المتحدة
Netherlands	253.1	هولندا	Netherlands	246.4	هولندا
Other Countries	2,191.8	دول أخرى	Other Countries	2,319.1	دول أخرى
Short-Term Debt Securities	251.6	سندات دين قصيرة الأجل	Short-Term Debt Securities	116.2	سندات دين قصيرة الأجل
China	113.1	الصين	Qatar	64.3	قطر
Australia	57.0	استراليا	United Arab Emirates	21.3	الإمارات العربية المتحدة
Switzerland	31.7	سويسرا	Australia	11.4	استراليا
United Kingdom	16.2	المملكة المتحدة	United States	6.3	الولايات المتحدة
United Arab Emirates	12.3	الإمارات العربية المتحدة	Oman	3.9	عمان
Other Countries	21.2	دول أخرى	Other Countries	9.0	دول أخرى

٥.٦ استثمارات الحافظة

١٠٥٠٦ صافي الموجودات

(بمليارات الليرات)

Jun-14	Sep-14	Dec-14	Mar-15	Jun-15	Sep-15	Dec-15	
4,182.4	4,350.8	4,290.1	2,852.3	3,010.8	2,944.4	2,970.1	سندات المشاركة
5,130.2	5,188.0	5,181.6	4,742.3	4,811.8	4,654.6	4,525.0	سندات الدين طويلة الأجل
146.7	160.7	98.1	120.7	151.8	205.7	193.8	سندات الدين قصيرة الأجل
9,459.3	9,699.5	9,569.7	7,715.3	7,974.5	7,804.7	7,689.0	صافي الاستثمار

٢٠٥٠٦ صافي الموجودات حسب القطاع*

(بمليارات الليرات)

Jun-14	Sep-14	Dec-14	Mar-15	Jun-15	Sep-15	Dec-15	
4,182.4	4,350.8	4,290.1	2,852.3	3,010.8	2,944.4	2,970.1	سندات مشاركة
1,123.7	1,017.1	965.8	983.9	1,032.0	1,003.6	1,043.3	مصارف تجارية
1,094.1	1,146.9	1,033.1	1,079.3	1,196.6	1,017.1	1,019.0	مصارف التسليف الطويل والمتوسط الأجل
1,722.8	1,915.4	2,035.7	528.1	539.0	693.6	724.1	مؤسسات مالية
7.7	11.3	11.8	12.3	12.2	9.9	4.0	مؤسسات وساطة مالية
0.0	0.0	0.0	0.0	0.0	0.0	0.0	مؤسسات الإيجار التمويلي
234.2	260.1	243.6	248.7	231.0	220.1	179.8	شركات التأمين
5,130.2	5,188.0	5,181.6	4,742.3	4,811.8	4,654.6	4,525.0	سندات دين طويلة الأجل
3,437.0	3,497.9	3,586.0	3,407.9	3,388.4	3,097.3	2,980.2	مصارف تجارية
1,300.9	1,277.0	1,241.8	992.5	1,083.6	1,216.1	1,206.9	مصارف التسليف الطويل والمتوسط الأجل
143.5	163.9	106.8	99.8	99.8	98.4	102.6	مؤسسات مالية
0.0	0.0	0.0	0.0	0.0	0.0	0.0	مؤسسات وساطة مالية
0.0	0.0	0.0	0.0	0.0	0.0	0.0	مؤسسات الإيجار التمويلي
248.8	249.2	246.9	242.1	240.0	242.7	235.4	شركات التأمين
146.7	160.7	98.1	120.7	151.8	205.7	193.8	سندات دين قصيرة الأجل
134.1	148.3	91.8	110.6	135.6	199.1	186.7	مصارف تجارية
6.0	7.0	5.6	9.4	15.7	5.9	6.3	مصارف التسليف الطويل والمتوسط الأجل
6.0	4.5	0.0	0.1	0.0	0.0	0.1	مؤسسات مالية
0.0	0.0	0.0	0.0	0.0	0.0	0.0	مؤسسات وساطة مالية
0.0	0.0	0.0	0.0	0.0	0.0	0.0	مؤسسات الإيجار التمويلي
0.8	0.9	0.6	0.5	0.5	0.7	0.7	شركات التأمين

* تتضمن هذه الأرقام الاستثمارات التي قامت بها هذه القطاعات لحسابها الخاص ولحساب عملائها المقيمين.

٣٠٥٠٦ صافي الموجودات حسب بلد الاستثمار

(بمليارات الليرات)

Top 5 Countries	Dec-14	الدول الخمس الأولى	Top 5 Countries	Dec-15	الدول الخمس الأولى
Equity Securities	4,290.1	سندات مشاركة	Equity Securities	2,970.1	سندات مشاركة
United States	2,509.9	الولايات المتحدة	United States	1,105.7	المتحدة الولايات
Bahrain	382.3	البحرين	Bahrain	388.3	البحرين
Saudi Arabia	209.4	المملكة العربية السعودية	Luxembourg	192.3	لكسمبرغ
Jordan	183.8	الأردن	Jordan	185.7	الأردن
France	171.0	فرنسا	France	159.2	فرنسا
Other Countries	833.7	دول أخرى	Other Countries	938.8	دول أخرى
Long-Term Debt Securities	5,181.6	سندات دين طويلة الأجل	Long-Term Debt Securities	4,525.0	سندات دين طويلة الأجل
United States	939.6	المتحدة الولايات	United States	968.3	المتحدة الولايات
United Kingdom	936.2	المملكة المتحدة	United Kingdom	713.8	المملكة المتحدة
France	695.7	فرنسا	France	425.8	فرنسا
United Arab Emirates	275.4	الإمارات العربية المتحدة	Switzerland	262.9	سويسرا
Cayman Islands	234.9	جزر الكايمان	United Arab Emirates	244.1	الإمارات العربية المتحدة
Other Countries	2,099.8	دول أخرى	Other Countries	1,910.0	دول أخرى
Short-Term Debt Securities	98.1	سندات دين قصيرة الأجل	Short-Term Debt Securities	193.8	سندات دين قصيرة الأجل
Bahrain	55.1	البحرين	Switzerland	75.5	سويسرا
Australia	16.4	استراليا	United Kingdom	65.1	المملكة المتحدة
Qatar	7.7	قطر	United Arab Emirates	29.8	الإمارات العربية المتحدة
Saudi Arabia	5.4	المملكة العربية السعودية	Australia	13.7	استراليا
France	4.9	فرنسا	United States	4.4	الولايات المتحدة
Other Countries	8.7	دول أخرى	Other Countries	5.2	دول أخرى

7 EXCHANGE RATES OF MAJOR FOREIGN CURRENCIES PER UNIT

(in LBP)

	Dec-13	Dec-14	Jan-15	Feb-15	Mar-15	Apr-15	May-15
Average Exchange Rate							
US Dollar	1,507.50	1,507.50	1,507.50	1,507.50	1,507.50	1,507.50	1,507.50
EURO	2,065.00	1,859.61	1,749.81	1,712.70	1,632.16	1,629.29	1,683.90
Pound Sterling	2,468.74	2,358.40	2,284.37	2,311.36	2,258.48	2,259.05	2,332.50
Swiss Franc	1,686.29	1,546.37	1,615.79	1,610.20	1,537.61	1,569.71	1,620.94
Canadian Dollar	1,417.09	1,307.90	1,246.01	1,205.57	1,195.48	1,224.37	1,239.43
Japanese Yen	14.58	12.64	12.74	12.70	12.52	12.62	12.49
Kuwaiti Dinar	5,335.06	5,161.17	5,121.13	5,101.81	5,041.19	4,996.43	4,992.53
Iraki Dinar	1.29	1.29	1.29	1.29	1.29	1.29	1.29
Bahraini Dinar	3,998.67	3,998.62	3,998.62	3,998.67	3,998.62	3,998.79	3,998.45
Omani Rial	3,915.58	3,915.58	3,915.73	3,915.58	3,915.58	3,915.75	3,916.12
Lybian Dinar	1,219.99	1,259.10	1,221.48	1,109.07	1,104.31	1,100.98	1,100.97
Jordanian Dinar	2,129.50	2,127.05	2,125.45	2,125.56	2,127.99	2,128.04	2,127.94
Tunisian Dinar	907.23	812.27	788.40	780.89	768.01	771.38	779.82
Egyptian Pound	218.46	210.84	206.97	197.61	197.59	197.60	197.60
Qatari Rial	414.01	413.97	414.01	413.98	413.99	414.09	414.14
UAE Dirham	410.43	410.42	410.42	410.42	410.43	410.42	410.42
Saudi Rial	401.95	401.65	401.37	401.80	401.93	401.94	401.98
Moroccan Dirham	183.64	168.86	160.75	158.15	152.27	151.95	155.03
Syrian Lira	10.69	8.56	8.22	7.48	7.20	7.09	6.92
Algerian Dinar	19.14	17.36	16.89	16.04	15.62	15.39	15.34
Yemeni Rial	7.01	7.02	7.02	7.02	7.02	7.02	7.02
S.D.R.	2,318.70	2,197.39	2,145.93	2,129.25	2,089.83	2,084.85	2,118.44
Gold (Ounce)	1,843,707.93	1,809,112.71	1,886,976.95	1,855,497.65	1,779,489.61	1,807,721.98	1,807,764.65
Silver (Ounce)	29,581.30	24,552.15	25,857.02	25,393.44	24,407.14	24,618.31	25,365.58
End of Period Rate							
US Dollar	1,507.50	1,507.50	1,507.50	1,507.50	1,507.50	1,507.50	1,507.50
EURO	2,074.77	1,833.87	1,705.59	1,691.72	1,619.96	1,687.34	1,652.22
Pound Sterling	2,482.55	2,341.75	2,272.56	2,320.65	2,231.70	2,325.62	2,302.71
Swiss Franc	1,690.97	1,524.27	1,626.92	1,587.34	1,549.81	1,610.58	1,596.76
Canadian Dollar	1,408.09	1,297.78	1,190.66	1,209.00	1,182.72	1,251.97	1,211.62
Japanese Yen	14.33	12.62	12.81	12.62	12.57	12.67	12.17
Kuwaiti Dinar	5,341.96	5,148.57	5,104.98	5,091.19	5,008.31	5,000.00	4,975.25
Iraki Dinar	1.29	1.29	1.29	1.29	1.29	1.29	1.29
Bahraini Dinar	3,998.67	3,998.67	3,998.67	3,998.67	3,998.67	3,998.67	3,998.67
Omani Rial	3,915.58	3,915.58	3,915.58	3,915.58	3,915.58	3,915.58	3,915.58
Lybian Dinar	1,219.46	1,258.87	1,109.03	1,109.03	1,100.93	1,100.93	1,101.01
Jordanian Dinar	2,129.54	2,126.23	2,126.53	2,128.04	2,128.04	2,128.04	2,127.73
Tunisian Dinar	916.97	810.14	779.19	773.20	769.01	787.29	766.98
Egyptian Pound	217.08	210.84	198.61	197.57	197.64	197.57	197.57
Qatari Rial	413.98	413.93	413.97	414.01	414.00	414.11	414.16
UAE Dirham	410.46	410.42	410.43	410.43	410.44	410.42	410.42
Saudi Rial	401.94	401.68	400.88	401.96	401.88	401.99	401.97
Moroccan Dirham	184.42	166.95	157.38	156.78	151.44	155.29	153.43
Syrian Lira	10.64	8.38	8.12	7.38	7.10	6.84	6.92
Algerian Dinar	19.31	17.14	16.23	15.88	15.43	15.52	15.15
Yemeni Rial	7.01	7.02	7.01	7.01	7.02	7.02	7.02
S.D.R.	2,329.39	2,183.92	2,123.92	2,131.91	2,085.63	2,105.98	2,094.82
Gold (Ounce)	1,814,999.85	1,790,050.73	1,906,128.23	1,818,949.50	1,786,990.50	1,813,673.25	1,791,889.88
Silver (Ounce)	29,833.43	23,999.40	25,687.80	24,836.06	25,047.11	24,986.81	25,190.32

٧ أسعار صرف أهم العملات الأجنبية، لكل وحدة

(بالليرة اللبنانية)

Jun-15	Jul-15	Aug-15	Sep-15	Oct-15	Nov-15	Dec-15	
							متوسط سعر الفترة
1,507.50	1,507.50	1,507.50	1,507.50	1,507.50	1,507.50	1,507.50	دولار أميركي
1,690.57	1,658.94	1,678.62	1,693.63	1,692.90	1,619.24	1,638.19	وحدة حسابية أوروبية
2,345.03	2,344.95	2,350.81	2,316.19	2,312.17	2,291.54	2,260.97	جنيه إسترليني
1,617.32	1,580.89	1,557.20	1,551.10	1,555.54	1,494.95	1,512.70	فرنك سويسري
1,219.89	1,174.87	1,146.89	1,137.57	1,153.17	1,136.93	1,102.63	دولار كندي
12.18	12.22	12.24	12.55	12.56	12.30	12.37	ين ياباني
4,988.13	4,978.24	4,982.55	4,989.16	4,988.27	4,960.61	4,964.20	دينار كويتي
1.29	1.29	1.29	1.29	1.29	1.29	1.29	دينار عراقي
3,998.33	3,998.09	3,994.94	3,994.75	3,995.44	3,996.55	3,996.23	دينار بحريني
3,915.58	3,915.53	3,914.95	3,915.53	3,915.29	3,915.43	3,915.53	ريال عماني
1,101.99	1,096.23	1,096.34	1,101.28	1,097.72	1,079.01	1,080.88	دينار ليبي
2,127.20	2,127.50	2,127.04	2,126.16	2,125.54	2,124.02	2,124.51	دينار أردني
776.69	765.93	770.34	769.67	766.31	741.11	742.51	دينار تونسي
197.61	193.12	192.54	192.55	190.13	190.85	192.53	جنيه مصري
414.06	413.99	413.96	413.98	414.02	414.03	413.98	ريال قطري
410.42	410.42	410.42	410.44	410.42	410.43	410.43	درهم الإمارات
401.97	401.97	401.90	401.94	401.97	401.88	401.76	ريال سعودي
155.50	153.71	154.72	155.43	155.29	151.17	152.09	درهم المغرب
6.92	6.92	6.88	6.85	6.83	6.81	6.81	ليرة سورية
15.31	15.16	14.59	14.24	14.24	14.00	14.05	دينار جزائري
7.02	7.02	7.02	7.02	7.02	7.02	7.02	ريال يمني
2,116.56	2,105.94	2,113.56	2,119.98	2,120.23	2,084.67	2,087.57	حقوق السحب الخاصة
1,782,777.73	1,704,948.24	1,686,012.41	1,692,731.80	1,744,495.51	1,642,927.02	1,611,258.96	ذهب (أونصة)
24,280.36	22,751.79	22,492.74	22,156.86	23,688.21	21,918.30	21,230.20	فضة (أونصة)
							السعر في نهاية الفترة
1,507.50	1,507.50	1,507.50	1,507.50	1,507.50	1,507.50	1,507.50	دولار أميركي
1,685.99	1,650.86	1,690.06	1,690.51	1,659.31	1,594.18	1,646.64	وحدة حسابية أوروبية
2,369.64	2,348.08	2,324.11	2,291.25	2,312.66	2,261.85	2,232.46	جنيه إسترليني
1,621.84	1,565.58	1,562.99	1,548.70	1,527.05	1,462.31	1,520.88	فرنك سويسري
1,217.59	1,156.77	1,138.51	1,125.17	1,147.00	1,126.60	1,086.88	دولار كندي
12.32	12.14	12.43	12.54	12.51	12.25	12.51	ين ياباني
4,986.77	4,975.25	4,988.42	4,988.42	4,976.89	4,945.87	4,967.05	دينار كويتي
1.29	1.29	1.29	1.29	1.29	1.29	1.28	دينار عراقي
3,998.67	3,997.61	3,994.44	3,994.44	3,997.61	3,995.49	3,997.61	دينار بحريني
3,915.58	3,915.58	3,913.55	3,914.57	3,915.58	3,915.58	3,915.58	ريال عماني
1,102.54	1,096.60	1,103.99	1,099.56	1,096.60	1,071.28	1,082.51	دينار ليبي
2,126.53	2,128.34	2,126.83	2,125.33	2,130.44	2,124.74	2,124.44	دينار أردني
773.79	762.75	771.65	767.92	755.15	728.97	743.05	دينار تونسي
197.57	192.59	192.53	192.59	187.73	192.53	192.53	جنيه مصري
414.00	414.00	413.97	413.89	414.11	413.90	413.89	ريال قطري
410.44	410.42	410.42	410.44	410.43	410.43	410.42	درهم الإمارات
401.95	401.98	401.84	401.96	401.95	401.69	401.58	ريال سعودي
155.43	153.06	155.24	155.41	153.39	149.77	152.44	درهم المغرب
6.92	6.92	6.88	6.83	6.83	6.81	6.81	ليرة سورية
15.23	15.13	14.21	14.20	14.15	13.90	14.10	دينار جزائري
7.02	7.02	7.02	7.02	7.02	7.02	7.02	ريال يمني
2,115.32	2,102.06	2,122.71	2,117.74	2,100.25	2,070.70	2,094.07	حقوق السحب الخاصة
1,768,825.00	1,631,642.63	1,706,791.50	1,693,796.00	1,731,589.88	1,592,899.87	1,609,783.88	ذهب (أونصة)
23,697.90	22,001.96	21,903.98	22,115.03	23,501.93	21,263.29	20,856.26	فضة (أونصة)

٤٦	٤ إحصاءات القطاع العام.....
٤٦	١٠٤ عمليات القطاع العام: الإيرادات والنفقات.....
٤٨	٢٠٤ الدين العام.....
٤٨	٣٠٤ سندات الخزينة في التداول.....
٥٠	٤٠٤ توزّع سندات الخزينة بين المكتتبين.....
٥٢	٥ الأسواق المالية: مؤشرات.....
٥٢	١٠٥ مجموع كمية وقيمة الأسهم المتداولة في بورصة بيروت.....
٥٢	٢٠٥ الجدول التفصيلي للأسهم المدرجة في بورصة بيروت.....
٥٤	٣٠٥ إصدارات يورو بوند الدولة اللبنانية المدرجة في بورصة بيروت.....
٥٤	٤٠٥ مؤشر القيمة السوقية والقيمة السوقية.....
٥٤	٥٠٥ الأدوات المالية المختلفة.....
٥٤	٦٠٥ قيمة شهادات الإيداع المحلية والعالمية المصدرة من قبل المصارف اللبنانية.....
٥٤	٧٠٥ أسعار شهادات إيداع المصارف اللبنانية ومصرف لبنان المصدرة والمسوّقة مع الخارج.....
٥٦	٨٠٥ سندات الخزينة بالعملات الأجنبية.....
٥٦	٩٠٥ يورو بوند المصارف اللبنانية.....
٥٨	٦ القطاع الخارجي.....
٥٨	١٠٦ ميزان المدفوعات.....
٦٠	٢٠٦ الواردات.....
٦٠	١٠٢٠٦ الواردات حسب مجموعات البلدان.....
٦٠	٢٠٢٠٦ الواردات حسب المصدر.....
٦٠	٣٠٢٠٦ الواردات حسب الأقسام التعريفية.....
٦٢	٣٠٦ الصادرات.....
٦٢	١٠٣٠٦ الصادرات حسب مجموعات البلدان.....
٦٢	٢٠٣٠٦ الصادرات حسب الوجهة.....
٦٢	٣٠٣٠٦ الصادرات حسب الأقسام التعريفية.....
٦٤	٤٠٦ الاعتمادات واليوائص المستندية.....
٦٤	١٠٤٠٦ الاعتمادات واليوائص المستندية للاستيراد.....
٦٤	٢٠٤٠٦ الاعتمادات واليوائص المستندية للتصدير.....
٦٦	٥٠٦ استثمارات الحافظة.....
٦٦	١٠٥٠٦ صافي الموجودات.....
٦٦	٢٠٥٠٦ صافي الموجودات حسب القطاع.....
٦٦	٣٠٥٠٦ صافي الموجودات حسب بلد الاستثمار.....
٦٨	٧ أسعار صرف أهم العملات الأجنبية، لكل وحدة.....

١٤	١ مؤشرات اقتصادية رئيسية.....
١٦	٢ هيكلية الجهاز المصرفي والمالي.....
١٦	١٠٢ هيكلية الجهاز المصرفي والمالي.....
١٨	٢٠٢ هيكلية جهاز الموظفين.....
٢٠	٣ إحصائيات نقدية ومالية.....
٢٠	١٠٣ إحصاءات نقدية.....
٢٠	١٠١٠٣ ميزانية مصرف لبنان.....
٢٢	٢٠١٠٣ الميزانية الموحدة للمصارف التجارية.....
٢٤	٣٠١٠٣ الوضع النقدي.....
٢٦	٤٠١٠٣ الميزانية المجمع لمصارف الأعمال.....
٢٦	٥٠١٠٣ الميزانية المجمع للمؤسسات المالية.....
٢٦	٦٠١٠٣ تغيير الموجودات الخارجية الصافية لدى القطاع المالي.....
٢٨	٢٠٣ معدلات الفائدة.....
٢٨	١٠٢٠٣ المتوسط المثقل لمعدلات الفائدة على الليرة اللبنانية والدولار الأميركي لدى المصارف التجارية.....
٢٨	٢٠٢٠٣ معدلات فائدة الإصدار على سندات الخزينة.....
٣٠	٣٠٣ الودائع.....
٣٠	١٠٣٠٣ ودائع القطاع الخاص لدى المصارف التجارية.....
٣٠	٢٠٣٠٣ المصارف التجارية: التوزع الجغرافي للودائع.....
٣٢	٤٠٣ التسليفات.....
٣٢	١٠٤٠٣ المصارف التجارية: التوزع الجغرافي للتسليفات.....
٣٢	٢٠٤٠٣ توزع المستفيدين وتسليفات القطاع المالي المستعملة على القطاعات الاقتصادية.....
٣٤	٣٠٤٠٣ توزع تسليفات القطاع المالي المستعملة حسب طبيعتها.....
٣٤	٤٠٤٠٣ توزع عدد المستفيدين من التسليفات المستعملة حسب قيمتها.....
٣٤	٥٠٤٠٣ توزع التسليفات المستعملة حسب قيمتها.....
٣٦	٦٠٤٠٣ التسليفات المدعومة فوائدها.....
٣٨	٧٠٤٠٣ التسليفات المستعملة الحائزة على تخفيض من الالتزامات الخاضعة للاحتياطي الإلزامي.....
٤٠	٨٠٤٠٣ التسليفات المستعملة الحائزة على تخفيض من الاحتياطي الإلزامي.....
٤٢	٥٠٣ أدوات الدفع.....
٤٢	١٠٥٠٣ النقد المصدر حسب الفئات.....
٤٢	٢٠٥٠٣ عمليات المقاصة بالليرة اللبنانية والعملات الأجنبية.....
٤٢	٣٠٥٠٣ بطاقات الدفع في التداول.....
٤٤	٤٠٥٠٣ توزع البطاقات حسب الفئة.....
٤٤	٥٠٥٠٣ التوزع الجغرافي للمصارف الآلي.....
٤٤	٦٠٥٠٣ مراكز البيع.....

النشرة الفصلية

الفصل الرابع ٢٠١٥



مصرف لبنان
BANQUE DU LIBAN

- استطلاع الأوضاع الاقتصادية
- الجداول الإحصائية