

---

# QUARTERLY BULLETIN

First Quarter 2015

---



مصرف لبنان  
BANQUE DU LIBAN

- Business Survey
- Statistical Tables



مصرف لبنان  
BANQUE DU LIBAN

## **BUSINESS SURVEY**

*First Quarter 2015*

## METHODOLOGY

The Business survey is undertaken on a quarterly basis by the Banque du Liban covering a representative number of industrial, commercial and construction enterprises in Lebanon.

It consists of gathering the opinions and expectations of enterprise managers on the evolution of their businesses during the quarter under review compared to the same quarter of the previous year.

The main objective of this survey is to monitor the evolution of several economic indicators (Production, Demand, Investment, Inventories, Register orders, etc.) by computing a balance of opinion for each variable.

The balance of opinion is the difference between the proportion of surveyed managers estimating that there has been an improvement in a said variable and the proportion of those who have reported a downward trend. For instance, if 58% of interviewed industrials have noted an improvement in their production, and 27% have revealed a slowdown, while the remainder revealed no change compared to the same period of the previous year, then the balance of opinion would be:  $58 - 27 = 31$ .

It is to be noted that the balance of opinion does not represent a growth rate but should be considered as an indicator of the evolution in economic trends.

## منهجية

يجري مصرف لبنان استطلاع فصلي للأوضاع الاقتصادية مغطياً قطاعات الصناعة، التجارة والبناء والأشغال العامة في لبنان. يقوم هذا الاستطلاع بجمع آراء وتوقعات أصحاب المؤسسات حول سير أعمالهم خلال فصل معين مقارنة بالفصل ذاته من السنة السابقة.

الهدف الرئيسي من هذا الاستطلاع هو رصد تطور العديد من المؤشرات الاقتصادية (كالإنتاج، الطلب، حجم الاستثمارات، المخزون، الطلبات المسجلة، الخ.) عبر احتساب حصيلة الآراء لكل من المتغيرات.

تُحتسب هذه الحصيلة كفرق بين نسبة أصحاب المؤسسات المشاركين في الاستطلاع الذين أشاروا إلى تحسن في تطور المتغير المعني، ونسبة الذين أشاروا إلى تراجع. على سبيل المثال، إذا أشار 58% من الصناعيين المشاركين في الاستطلاع إلى تحسن في إنتاجهم، و27% منهم إلى تراجع في الإنتاج، والآخرين لم يلاحظوا تغييراً مقارنة بالفترة ذاتها من العام السابق، تكون حصيلة الآراء عندئذ  $58 - 27 = 31$ .

ومن الجدير ذكره أنه لا يجب اعتبار حصيلة الآراء مرادفة لنسبة النمو في المتغيرات الخاضعة للاستطلاع، بل هي مؤشر على الاتجاه في التغير الحاصل لكل منها.

## Balance of opinion: aggregate results

(in percent)

	Q4-11	Q1-12	Q2-12	Q3-12	Q4-12	Q1-13	Q2-13
<b>INDUSTRY</b>							
<b>Change*</b>							
Production	-11	-24	-11	-2	-8	-8	-5
Demand (total)	-14	-24	-11	-4	-8	-10	-9
Foreign demand	-12	-25	-19	-15	-22	-24	-13
Number of employees	-5	-11	-2	-4	-6	-8	-7
Volume of investments	2	-4	9	1	-8	0	3
<b>Level**</b>							
Inventories of finished goods	-11	-11	-6	-7	-14	-3	-8
Inventories of raw materials	-3	-7	-5	-4	-4	0	-3
Registered orders	-15	-16	-11	-10	-19	-11	-11
<b>COMMERCE</b>							
<b>Change*</b>							
Sales volume	-5	-12	-13	-6	-13	-17	-17
Number of employees	1	1	-2	-2	-3	-4	-1
<b>Level**</b>							
Inventories of finished goods	-2	3	-2	-4	1	-3	-4
<b>CONSTRUCTION &amp; PUBLIC WORKS</b>							
<b>Change*</b>							
General activity	-7	-21	-10	-3	-21	-24	-11
Construction	-7	-16	-5	-10	-19	-23	-12
Public work	-13	-33	-22	6	-14	-27	-3
Portfolio of projects	-13	-7	-7	-14	-25	-19	-6
Construction costs	32	34	37	38	31	31	37
Number of employees	-6	1	1	-1	-13	-16	-5
Investments (% of yes)	35%	29%	37%	36%	39%	38%	33%

## Balance of opinion: regional results

(in percent)

	Q2-14				Q3-14			
	Beirut & Mount-Leb	North	South	Bekaa	Beirut & Mount-Leb	North	South	Bekaa
<b>INDUSTRY</b>								
<b>Change*</b>								
Production	-25	0	40	-8	-14	38	36	-3
Demand (total)	-25	5	34	-10	-16	31	33	-6
Foreign demand	-29	-25	-33	-7	-20	2	-12	8
Number of employees	-4	-22	4	-16	0	4	3	-6
Volume of investments	-1	-4	-37	7	-9	16	-34	6
<b>Level**</b>								
Inventories of finished goods	-5	-25	-26	-10	-2	12	-28	5
Inventories of raw materials	-5	-15	-23	-10	-1	-6	-28	6
Registered orders	-24	-22	15	-6	-23	7	-2	2
<b>COMMERCE</b>								
<b>Change*</b>								
Sales volume	-14	2	-12	-6	-12	36	49	4
Number of employees	3	-7	10	3	5	1	8	0
<b>Level**</b>								
Inventories of finished goods	-1	-18	24	12	5	8	-11	3
<b>CONSTRUCTION &amp; PUBLIC WORKS</b>								
<b>Change*</b>								
General activity	-39	10	-20	-21	-37	52	44	-13
Construction	-38	14	-20	-13	-38	34	44	-7
Public work	-25	-12	0	-33	-35	42	40	0
Portfolio of projects	-38	-15	-20	-6	-48	21	0	-23
Construction costs	18	53	100	20	19	70	13	15
Number of employees	-12	8	-20	-8	-19	50	31	4
Investments (% of yes)	8%	76%	33%	96%	12%	90%	36%	96%

\* Evolution of opinions on the quarter (compared to the same quarter of the previous year).

\*\* Situation at the end of quarter compared to level judged as 'Normal'.

## استطلاع الآراء: التطورات الإجمالية

(بالنسبة المئوية)

Q3-13	Q4-13	Q1-14	Q2-14	Q3-14	Q4-14	Q1-15	
<b>الصناعة</b>							
<b>التطور*</b>							
5	-4	-8	-9	5	-5	-15	الإنتاج
2	-5	-10	-9	1	-9	-20	الطلب الإجمالي
-13	-16	-11	-22	-8	-14	-20	الطلب من الخارج
-8	-6	-9	-9	0	-8	-10	عدد الموظفين
-2	-4	0	-3	0	1	-14	حجم الاستثمار
<b>الوضع الحالي**</b>							
-7	-14	-5	-12	0	-7	-15	المخزون من السلع المصنعة
-7	-7	-3	-10	-3	-7	-10	المخزون من المواد الأولية
-5	-14	-13	-15	-8	-15	-21	الطلبات المسجلة
<b>التجارة</b>							
<b>التطور*</b>							
-11	-14	-11	-8	8	-3	-20	حجم المبيع
-6	-6	-4	1	4	0	-1	عدد الموظفين
<b>الوضع الحالي**</b>							
-3	-6	-5	1	4	-3	-12	المخزون من السلع
<b>البناء والأشغال العامة</b>							
<b>التطور*</b>							
-8	-20	-14	-22	-5	-23	-31	مجمل الأعمال
-6	-20	-14	-18	-7	-22	-29	بناء
-8	-16	-19	-24	-9	-27	-37	أشغال عامة
-12	-14	-20	-24	-22	-36	-37	حجم المشاريع
30	18	19	29	31	16	26	تكلفة البناء
-5	-4	-10	-6	9	-12	-26	عدد الموظفين
36%	35%	32%	38%	42%	36%	37%	حجم الاستثمار (% نعم)

## استطلاع الآراء: التطورات حسب المناطق

(بالنسبة المئوية)

Beirut & Mount-Leb	Q4-14			Beirut & Mount-Leb	Q1-15			
	North	South	Bekaa		North	South	Bekaa	
<b>الصناعة</b>								
<b>التطور*</b>								
-14	7	53	-20	-20	-29	17	-6	الإنتاج
-23	4	50	-20	-28	-33	11	-8	الطلب الإجمالي
-17	-20	-35	6	-22	-34	-31	1	الطلب من الخارج
-6	-18	1	-6	-1	-39	0	-8	عدد الموظفين
-1	-8	21	3	-18	-29	-21	11	حجم الاستثمار
<b>الوضع الحالي**</b>								
-5	-11	-38	5	-10	-38	-44	7	المخزون من السلع المصنعة
-4	-11	-45	5	-7	-20	-40	4	المخزون من المواد الأولية
-23	-16	36	-19	-28	-41	0	3	الطلبات المسجلة
<b>التجارة</b>								
<b>التطور*</b>								
-10	-3	36	-8	-23	-26	34	-36	حجم المبيع
2	-5	10	-4	4	-8	9	-13	عدد الموظفين
<b>الوضع الحالي**</b>								
12	-15	-37	-17	-1	-36	-38	0	المخزون من السلع
<b>البناء والأشغال العامة</b>								
<b>التطور*</b>								
-31	28	-13	-66	-30	2	-25	-75	مجمل الأعمال
-31	20	-13	-61	-35	17	-25	-76	بناء
-25	-20	20	-48	-29	-42	0	-55	أشغال عامة
-39	-16	6	-66	-35	-33	-43	-42	حجم المشاريع
12	45	0	-8	13	79	-31	7	تكلفة البناء
-21	18	7	-29	-23	-8	-56	-48	عدد الموظفين
7%	66%	36%	100%	14%	85%	9%	80%	حجم الاستثمار (% نعم)

\* تطور الآراء (بالنسبة للفترة نفسها من العام المنصرم).  
\*\* الوضع الحالي في آخر الفصل بالنسبة إلى المعدل "العادي".

## Balance of opinion: sub-sectorial results

(in percent)

INDUSTRY	Q2-14				Q3-14			
	Intermediary Goods	Capital Goods	Consumer Goods	Durables	Intermediary Goods	Capital Goods	Consumer Goods	Durables
<b>Change*</b>								
Production	-10	-46	6	-33	-1	-12	16	-12
Demand (total)	-11	-40	6	-39	1	-18	11	-22
Foreign demand	-27	-46	-11	-24	-10	-15	-6	1
Number of employees	-9	-23	-6	-10	-4	-8	7	-5
Volume of investments	1	-34	6	-24	-8	-7	8	-10
<b>Level**</b>								
Inventories of finished goods	-20	-19	-2	-24	-1	-17	11	-14
Inventories of raw materials	-15	-23	1	-18	0	-17	6	-21
Registered orders	-13	-43	0	-56	-9	-13	-3	-29

COMMERCE	Q2-14			Q3-14		
	Foodstuff	Non-Foodstuff	Inter-industrial Goods	Foodstuff	Non-Foodstuff	Inter-industrial Goods
<b>Change*</b>						
Sales volume	14	-17	-17	15	-1	16
Number of employees	4	-2	3	3	5	2
<b>Level**</b>						
Inventories of finished goods	6	-2	-2	26	-2	-7

CONSTRUCTION & PUBLIC WORKS	Q2-14		Q3-14	
	Construction	Public Works	Construction	Public Works
<b>Change*</b>				
General activity	-18	-24	-7	-9
Portfolio of projects	-24	-29	-21	-20
Construction costs	32	28	34	28
Number of employees	-5	-15	9	2
Investments (% of yes)	38%	40%	42%	41%

\* Evolution of opinions on the quarter (compared to the same quarter of the previous year).

\*\* Situation at the end of quarter compared to level judged as 'Normal'.

## استطلاع الآراء: التطورات حسب القطاعات الفرعية

(بالنسبة المئوية)

Q4-14				Q1-15				
السلع الوسيطة	السلع الانتاجية	السلع الاستهلاكية	السلع المعثرة	السلع الوسيطة	السلع الانتاجية	السلع الاستهلاكية	السلع المعثرة	
-11	-9	6	-27	-19	-36	2	-47	<b>الصناعة</b>
-17	-15	4	-31	-28	-46	-1	-49	التطور*
-16	-11	-12	-14	-28	-34	-13	-18	الإنتاج
-7	-16	-5	-13	-9	-24	-3	-28	الطلب الإجمالي
-3	-6	9	-12	-18	-30	-4	-24	الطلب من الخارج
								عدد الموظفين
-5	-18	-4	-11	-7	-27	-12	-37	حجم الاستثمار
-10	-16	0	-15	-8	-26	-2	-32	الوضع الحالي**
-12	-24	-9	-36	-28	-39	-3	-48	المخزون من السلع المصنعة
								المخزون من المواد الأولية
								الطلبات المسجلة
المنتجات الغذائية	المنتجات غير الغذائية	السلع الوسيطة للصناعة		المنتجات الغذائية	المنتجات غير الغذائية	السلع الوسيطة للصناعة		
10	-7	-12		-7	-25	-25		<b>التجارة</b>
5	-2	0		2	-3	-1		التطور*
								حجم المبيع
17	-9	-14		-5	-19	-5		عدد الموظفين
								الوضع الحالي**
								المخزون من السلع
بناء	أشغال عامة			بناء	أشغال عامة			
-22	-27			-29	-37			<b>البناء والأشغال العامة</b>
-33	-37			-35	-40			التطور*
17	20			29	24			مجمّل الأعمال
-10	-11			-26	-33			حجم المشاريع
36%	36%			37%	35%			كلفة البناء
								عدد الموظفين
								حجم الإستثمار (% نعم)

\* تطور الآراء (بالنسبة للفترة نفسها من العام المنصرم).  
\*\* الوضع الحالي في آخر الفصل بالنسبة إلى المعدل "العادي".

# EVOLUTION OF OPINIONS: 2010-2015

## Industrial Sector

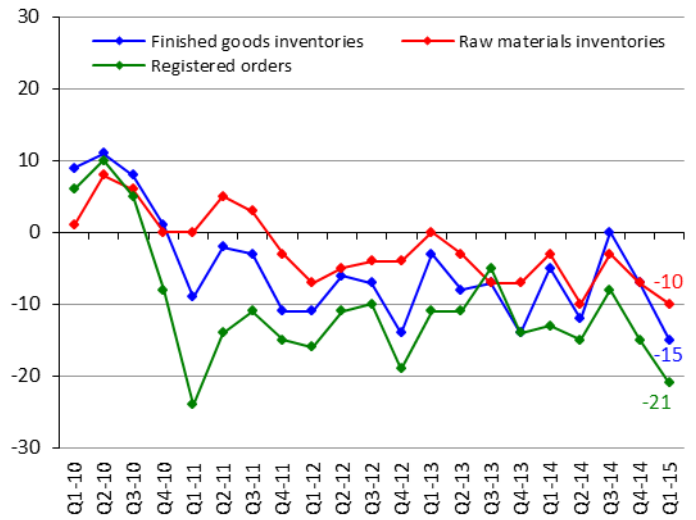
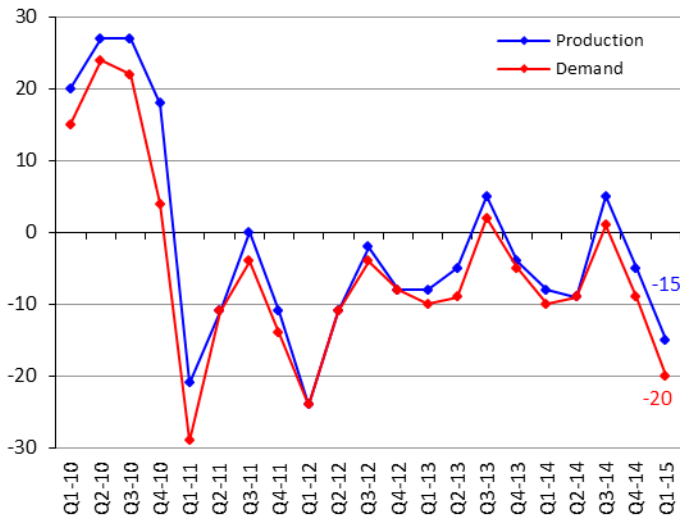

## Commercial Sector

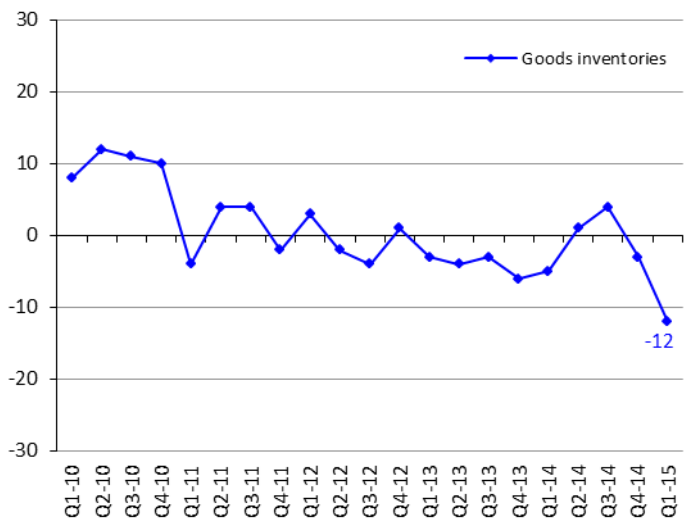
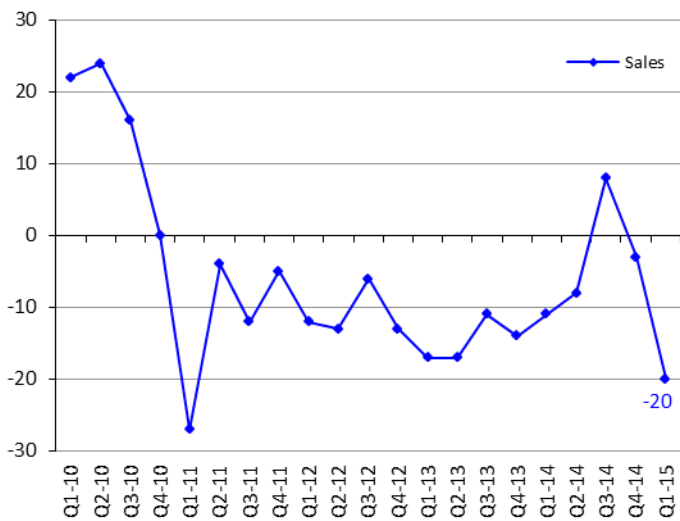

## Construction & Public Works Sectors

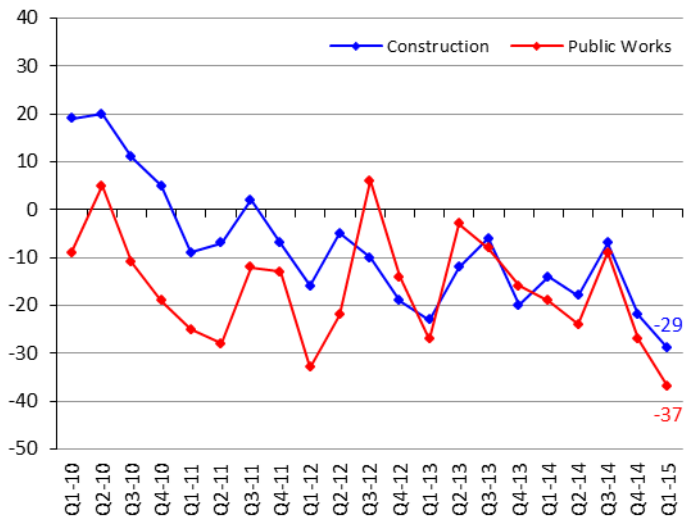
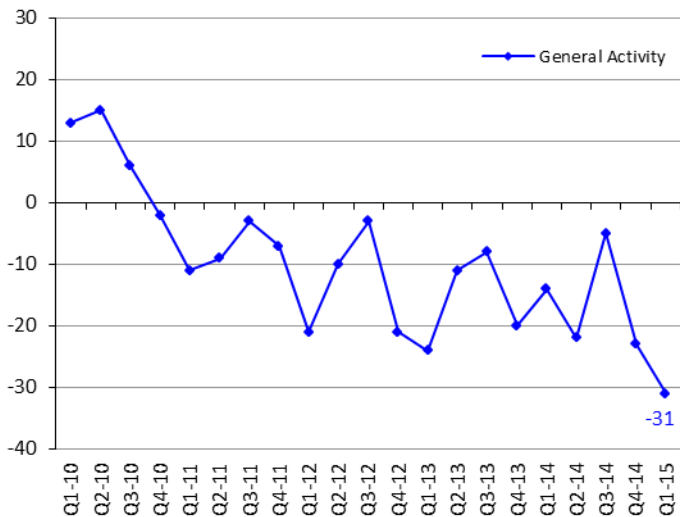



## SECTORIAL NOMENCLATURE

## تصنيف القطاعات

Industrial Enterprises	1. Intermediary Goods	1.1. Metallurgy and processing of metals 1.2. Chemistry, rubber and plastic 1.3. Mineral products 1.4. Paper and wood 1.5. Electrical and electronic components 1.6. Textiles 1.7. Fuel and fuel oils production 1.8. Production & distribution of water, gas & electricity	١,١. صناعات معدنية وتحويل المعادن ٢,١. صناعات كيميائية، مطاطية وصناعة البلاستيك ٣,١. صناعات معدنية ٤,١. صناعة الخشب والورق ٥,١. صناعة القطع الكهربائية والإلكترونية ٦,١. صناعة المنسوجات والأقمشة ٧,١. صناعة المحروقات ٨,١. صناعة وتوزيع المياه، الغاز والكهرباء	١. صناعة السلع الوسيطة	المؤسسات الصناعية
	2. Capital Goods	2.1. Mechanical equipments 2.2. Electrical and electronic equipments 2.3. Car manufacturing 2.4. Shipbuilding, railway & aeronautical construction	١,٢. صناعة المعدات الميكانيكية ٢,٢. صناعة المعدات الكهربائية والإلكترونية ٣,٢. صناعة السيارات ٤,٢. صناعات بحرية، جوية وحديدية	٢. صناعة السلع الإنتاجية	
	3. Consumer Goods	3.1. Clothing, leather and articles thereof 3.2. Publishing, printing works and reproduction 3.3. Pharmacies, perfumeries and cleaning products 3.4. Food & alcohol	١,٣. صناعة الملابس والجلود وصناعات أخرى ٢,٣. طباعة ونشر ٣,٣. أدوية، مستحضرات تجميل و عطور ٤,٣. تصنيع المواد الغذائية والمشروبات	٣. صناعة السلع الاستهلاكية	
	4. Durable Goods	4.1. Furniture 4.2. Jewelry 4.3. Air conditioning	١,٤. مفروشات ٢,٤. صناعة الحلى والمجوهرات ٣,٤. تكييف هوائي	٤. صناعة السلع المعمرة	
Commercial Enterprises	1. Foodstuff	1.1. Cereal 1.2. Live animals, animal products & meat 1.3. Fruits and vegetables 1.4. Table wines 1.5. Fine wines 1.6. Grocer's shops 1.7. Cacao 1.8. Coffee	١,١. حبوب ٢,١. لحوم وحيوانات حية ٣,١. خضار وفاكهة ٤,١. نبيذ على أنواعه ٥,١. نبيذ ممتاز ٦,١. سمانة وبقالة ٧,١. ككاو ٨,١. بن	١. تجارة سلع غذائية	المؤسسات التجارية
	2. Non-Foodstuff	2.1. Hardware trade 2.2. Electrical & electronic appliances and parts thereof 2.3. Spare parts and accessories for cars 2.4. Imports of vehicle and other transport equipments 2.5. Textiles and textiles articles 2.6. Clothes - shoes 2.7. Pharmaceuticals 2.8. Libraries - book stores 2.9. Watches and jewellery 2.10. Miscellenous trading articles	١,٢. خرضوات ٢,٢. أدوات كهربائية والإلكترونيات ٣,٢. قطع غيار سيارات وإكسسوارات تابعة لها ٤,٢. سيارات مستوردة ٥,٢. أقمشة ٦,٢. البسة، وأحذية ٧,٢. مستحضرات طبية، عطور ومستحضرات تجميل ٨,٢. كتب وقرطاسية ٩,٢. ساعات، مجوهرات وحلى ١٠,٢. تجارة مختلفة	٢. تجارة سلع غير غذائية	
	3. Interindustrial Products	3.1. Cotton, wool & silk 3.2. Wood, bulk paper and carton 3.3. Reprocessing of used paper 3.4. Reprocessing of iron and non-iron metals 3.5. Metals 3.6. Agricultural equipments 3.7. Industrial equipment and other supplies for industries 3.8. Office equipment and stationery 3.9. Construction equipments & machinery	١,٣. قطن، صوف وحريريات ٢,٣. خشب، ورق وكرتون ٣,٣. استعادة الأوراق القديمة ٤,٣. استعادة الحديد والمعادن غير الحديدية ٥,٣. معادن ٦,٣. مواد زراعية ٧,٣. معدات ولوازم للصناعة ٨,٣. معدات ومفروشات مكتبية ٩,٣. مواد بناء	٣. تجارة سلع وسيطة للصناعة	
Construction & Public Works	1. Construction			١. بناء	البناء والأشغال العامة
	2. Public Works			٢. أشغال عامة	





مصرف لبنان  
BANQUE DU LIBAN

## STATISTICAL TABLES

*First Quarter 2015*



## STATISTICAL TABLES

### FIRST QUARTER - 2015

<b>1 MAIN ECONOMIC INDICATORS .....</b>	<b>13</b>
<b>2 BANKING AND FINANCIAL SYSTEM STRUCTURE .....</b>	<b>15</b>
<b>3 MONETARY AND FINANCIAL STATISTICS .....</b>	<b>17</b>
3.1 Monetary Statistics.....	17
3.1.1 Balance sheet of Banque du Liban .....	17
3.1.2 Consolidated balance sheet of commercial banks .....	19
3.1.3 Monetary survey.....	21
3.1.4 Consolidated balance sheet of investment banks.....	23
3.1.5 Consolidated balance sheet of financial institutions.....	23
3.1.6 Monthly changes of net foreign assets in the financial sector .....	23
3.2 Interest Rates.....	25
3.2.1 Weighted-average interest rates on Lebanese Pound & US Dollar: commercial banks .....	25
3.2.2 Primary market rates on Treasury bills.....	25
3.3 Deposits.....	27
3.3.1 Commercial banks: private sector deposits by type.....	27
3.3.2 Commercial banks: regional distribution of private sector deposits.....	27
3.4 Credits.....	29
3.4.1 Commercial banks: regional distribution of credits.....	29
3.4.2 Sectorial distribution of beneficiaries and utilized credits in the financial sector .....	29
3.4.3 Distribution of utilized credits in the financial sector by type.....	31
3.4.4 Number of beneficiaries by utilized credit amount .....	31
3.4.5 Distribution of utilized credits by amount.....	31
3.4.6 Subsidized-Interest Loans .....	33
3.4.7 Utilized credits benefiting from deductions in banks liabilities subject to reserve requirements .....	35
3.4.8 Utilized credits benefiting from deductions in reserve requirements .....	37
3.5 Payment Instruments.....	39
3.5.1 Currency issued by denomination .....	39
3.5.2 Banks' clearing in Lebanese pounds and foreign currencies .....	39
3.5.3 Number of outstanding payment cards.....	39
3.5.4 Distribution of payment cards by category.....	41
3.5.5 Geographical distribution of ATMs .....	41
3.5.6 Points of sales.....	41



## STATISTICAL TABLES

### FIRST QUARTER - 2015

<b>4 PUBLIC FINANCE STATISTICS.....</b>	<b>43</b>
4.1 Public sector operations: revenues and expenditures.....	43
4.2 Outstanding debt.....	43
4.3 Treasury bills in circulation.....	45
4.4 Distribution of treasury bills by subscriber.....	45
<b>5 FINANCIAL MARKETS: SELECTED INDICATORS.....</b>	<b>47</b>
5.1 Beirut Stock Exchange (BSE): total volume and value of traded shares.....	47
5.2 Traded shares in the BSE: prices, volume and value.....	47
5.3 Lebanese Republic Eurobonds listed on the BSE.....	49
5.4 Index and market capitalization.....	49
5.5 Different financial instruments.....	49
5.6 Value of local and EuroCD's issued by Lebanese banks.....	49
5.7 Closing price of Lebanese banks & BDL certificates of deposits marketed abroad.....	49
5.8 Lebanese republic eurobonds.....	51
5.9 Lebanese banks eurobonds.....	51
<b>6 EXTERNAL SECTOR.....</b>	<b>53</b>
6.1 Balance of payments.....	53
6.2 Imports.....	55
6.2.1 Imports by groups of countries.....	55
6.2.2 Imports by origin.....	55
6.2.3 Imports by products.....	55
6.3 Exports.....	57
6.3.1 Exports by groups of countries.....	57
6.3.2 Exports by destination.....	57
6.3.3 Exports by products.....	57
6.4 Documentary Credits.....	59
6.4.1 Financing of imports according to type.....	59
6.4.2 Financing of exports according to type.....	59
6.5 Portfolio Investment.....	61
6.5.1 Net Assets.....	61
6.5.2 Net Assets by Sector.....	61
6.5.3 Net Assets by Country of Investment.....	61
<b>7 EXCHANGE RATES OF MAJOR FOREIGNCURRENCIES PER UNIT.....</b>	<b>63</b>

# 1 MAIN ECONOMIC INDICATORS

(Year-on-year changes in %)

	Q3-12	Q4-12	Q1-13	Q2-13	Q3-13	Q4-13	Q1-14
<b>Coincident Indicator [1]</b>							
Index	240.4	259.6	269.5	270.1	246.9	272.4	274.9
Year-on-year changes	-2.78%	-0.85%	3.84%	1.27%	2.69%	4.92%	2.01%
<b>Cleared Cheques in LBP [1]</b>							
(in millions)	5,693,598	5,991,925	5,733,997	6,593,710	6,541,085	6,826,115	6,624,801
Year-on-year changes	8.99%	9.05%	5.96%	20.39%	14.88%	13.92%	15.54%
<b>Cleared Cheques in Foreign Currencies [1]</b>							
(in millions of USD)	14,388	14,078	13,457	13,900	13,943	14,009	13,644
Year-on-year changes	-10.80%	-4.36%	-2.32%	0.78%	-3.09%	-0.49%	1.39%
<b>Requests for Information at the "Centrale des Risques" [1]</b>							
Total	60,884	60,616	68,367	73,933	65,881	60,829	71,330
Year-on-year changes	18.32%	20.72%	9.88%	13.24%	8.21%	0.35%	4.33%
<b>Construction Permits [2]</b>							
(in square meters)	3,228,196	3,859,574	2,856,548	3,478,986	3,365,940	3,223,309	3,417,752
Year-on-year changes	-10.75%	-3.42%	-20.83%	-12.70%	4.27%	-16.49%	19.65%
<b>Cement Deliveries [3]</b>							
(in tons)	1,336,354	1,385,421	1,127,446	1,528,759	1,559,172	1,615,239	1,210,061
Year-on-year changes	-11.07%	-0.02%	13.64%	-4.13%	16.67%	16.59%	7.33%
<b>Collected Real Estate Fees [4]</b>							
(in millions of LBP)	218,185	277,247	156,529	235,499	233,235	278,737	204,956
Year-on-year changes	-0.53%	1.50%	-28.12%	6.94%	6.90%	0.54%	30.94%
<b>Total Imports (c.i.f.) [5]</b>							
(in millions of LBP)	7,766,063	7,915,443	8,313,735	7,961,500	7,705,886	8,031,436	8,136,818
Year-on-year changes	-0.54%	-8.75%	-7.73%	7.62%	-0.77%	1.47%	-2.13%
<b>Total Exports (f.o.b.) [5]</b>							
(in millions of LBP)	1,698,283	1,787,130	1,797,044	1,687,291	1,278,376	1,172,712	1,163,833
Year-on-year changes	1.20%	14.47%	3.29%	9.89%	-24.73%	-34.38%	-35.24%
<b>Trade Balance* [5]</b>							
(in millions of LBP)	(6,067,780)	(6,128,314)	(6,516,690)	(6,274,209)	(6,427,510)	(6,858,724)	(6,972,985)
Year-on-year changes	-1.01%	-13.85%	-10.37%	7.02%	5.93%	11.92%	7.00%
<b>Electricity Production (EDL network) [6]</b>							
(in millions of kWh)	2,664	2,711	2,659	2,857	3,351	3,230	3,155
Year-on-year changes	-22.31%	-5.12%	-10.24%	8.71%	25.78%	19.14%	18.66%
<b>Imports of Petroleum Derivatives** [7]</b>							
(in metric tons)	1,936,630	1,742,370	1,553,427	1,719,912	1,332,835	1,468,039	1,689,013
Year-on-year changes	24.55%	7.46%	-5.66%	32.80%	-31.18%	-15.74%	8.73%
<b>Freight at the Port of Beirut [8]</b>							
Total (tons)	1,891,049	1,914,537	1,922,547	2,174,075	2,087,459	2,089,909	2,143,468
Year-on-year changes	4.88%	13.71%	14.79%	15.32%	10.39%	9.16%	11.49%
Freight incoming (tons)	1,641,823	1,653,683	1,711,742	1,854,232	1,802,013	1,862,960	1,943,943
Freight outgoing (tons)	212,809	230,878	209,229	316,249	285,074	226,949	199,525
Transit & free zone (tons)	36,417	29,976	1,576	3,594	372	0	0
<b>Flow of Passengers (B.I.A.) [9]</b>							
Total	1,810,310	1,381,401	1,370,863	1,601,652	1,847,691	1,442,666	1,257,551
Year-on-year changes	-2.66%	1.18%	10.34%	5.63%	2.06%	4.46%	-8.27%
Arrival	821,737	666,594	631,505	794,652	876,789	724,888	592,132
Year-on-year changes	-5.99%	-3.80%	6.16%	-0.92%	6.70%	8.75%	-6.23%
Departure	976,323	708,982	735,081	803,043	967,091	714,194	661,873
Year-on-year changes	0.72%	7.63%	16.30%	14.61%	-0.95%	0.74%	-9.96%
Transit	12,250	5,825	4,277	3,957	3,811	3,584	3,546
Year-on-year changes	-24.57%	-57.30%	-72.34%	-71.02%	-68.89%	-35.13%	-17.09%

Sources: [1] BDL, [2] Association of Engineers (Beirut, Tripoli), [3] Cement Companies, [4] Ministry of Finance, [5] Customs Council, [6] EDL, [7] General Directorate of Petroleum, [8] Port of Beirut, [9] Beirut International Airport

\* Figures related to trade are regularly updated.

\*\* Include imports of public and private sectors.

# ١ مؤشرات اقتصادية رئيسية

(التغيرات السنوية، بالنسب المئوية)

Q2-14	Q3-14	Q4-14	Q1-15	Jan-15	Feb-15	Mar-15	
280.7	259.2	277.9	271.0	269.9	263.3	279.7	المؤشر الاقتصادي العام [١]
3.94%	4.98%	2.03%	-1.42%	-3.73%	-3.39%	2.92%	المؤشر نسبة التغير (%)
6,914,015	6,750,156	6,940,378	6,673,887	2,249,165	2,042,880	2,381,843	مقاصة الشكات باليرة اللبنانية [١]
4.86%	3.20%	1.67%	0.74%	0.80%	-2.79%	3.92%	(بملايين الليرات اللبنانية) نسبة التغير (%)
14,421	14,342	13,795	12,526	4,327	3,878	4,320	مقاصة الشكات بالعملة الأجنبية [١]
3.75%	2.86%	-1.53%	-8.20%	-7.57%	-9.47%	-7.65%	(بملايين الدولارات) نسبة التغير (%)
73,701	69,776	71,298	78,509	23,391	25,436	29,682	طلبات الاستعلام
-0.31%	5.91%	17.21%	10.06%	4.69%	6.12%	18.65%	لدى مركزية المخاطر [١] المجموع نسبة التغير (%)
3,929,904	3,206,866	2,994,185	2,746,538	846,802	972,055	927,681	رخص البناء [٢]
12.96%	-4.73%	-7.11%	-19.64%	-19.59%	-17.08%	-22.20%	(بالأمتار المربعة) نسبة التغير (%)
1,585,388	1,424,941	1,296,437	903,749	263,179	234,762	405,808	الإسمنت المسلم [٣]
3.70%	-8.61%	-19.74%	-25.31%	-38.79%	-35.36%	-2.67%	(بالطن) نسبة التغير (%)
248,111	213,277	254,638	179,345	67,700	47,997	63,649	الرسوم العقارية المستوفاة [٤]
5.36%	-8.56%	-8.65%	-12.50%	-4.75%	-25.09%	-8.82%	(بملايين الليرات اللبنانية) نسبة التغير (%)
7,366,018	8,215,758	7,185,943	NA	2,021,485	NA	NA	مجموع المستوردات (سيف) [٥]
-7.48%	6.62%	-10.53%	NA	-28.42%	NA	NA	(بملايين الليرات اللبنانية) نسبة التغير (%)
1,336,566	1,289,040	1,206,347	NA	377,357	NA	NA	مجموع الصادرات (فوب) [٥]
-20.79%	0.83%	2.87%	NA	2.55%	NA	NA	(بملايين الليرات اللبنانية) نسبة التغير (%)
(6,029,452)	(6,926,718)	(5,979,597)	NA	(1,644,127)	NA	NA	الميزان التجاري * [٥]
-3.90%	7.77%	-12.82%	NA	-33.06%	NA	NA	(بملايين الليرات اللبنانية) نسبة التغير (%)
3,097	3,209	3,062	3,049	1,032	893	1,124	انتاج الطاقة الكهربائية (شبكة مؤسسة كهرباء لبنان) [٦]
8.39%	-4.22%	-5.20%	-3.38%	-9.41%	-10.17%	9.93%	(مليون ك.و.س) نسبة التغير (%)
1,508,058	1,896,405	1,739,746	1,944,563	592,764	663,668	688,132	استيراد المشتقات النفطية ** [٧]
-12.32%	42.28%	18.51%	15.13%	-2.49%	45.85%	9.92%	(بالطن المتري) نسبة التغير (%)
2,107,961	2,025,897	2,003,747	1,810,964	575,231	561,571	674,162	حركة النقل البحري في مرفأ بيروت [٨]
-3.04%	-2.95%	-4.12%	-15.51%	-18.07%	-18.87%	-10.01%	المجموع (طن) نسبة التغير (%)
1,858,594	1,743,544	1,753,863	1,630,264	520,123	502,995	607,146	الحمولة المفرغة (طن)
249,367	282,353	249,884	180,700	55,108	58,576	67,016	الحمولة المشحونة (طن)
0	0	0	0	0	0	0	ترانزيت ومنطقة حرة (طن)
1,664,270	2,097,176	1,550,360	1,374,252	502,041	394,774	477,437	حركة المسافرين في مطار بيروت الدولي [٩]
3.91%	13.50%	7.46%	9.28%	11.45%	4.96%	10.78%	المجموع نسبة التغير (%)
855,147	1,013,045	762,292	662,175	225,479	193,890	242,806	١ - القادمون نسبة التغير (%)
7.61%	15.54%	5.16%	11.83%	12.73%	7.49%	14.68%	٢ - المغادرون نسبة التغير (%)
804,594	1,081,511	784,344	708,383	275,432	199,691	233,260	٣ - العابرون (ترانزيت) نسبة التغير (%)
0.19%	11.83%	9.82%	7.03%	10.39%	2.69%	7.04%	٣ - العابرون (ترانزيت) نسبة التغير (%)
4,529	2,620	3,724	3,694	1,130	1,193	1,371	٣ - العابرون (ترانزيت) نسبة التغير (%)
14.46%	-31.25%	3.91%	4.17%	18.45%	-5.77%	3.39%	٣ - العابرون (ترانزيت) نسبة التغير (%)

المصدر: [١] مصرف لبنان، [٢] نقابة المهندسين في بيروت وطرابلس، [٣] شركات التراب، [٤] وزارة المالية، [٥] إدارة الجمارك العامة، [٦] مؤسسة كهرباء لبنان، [٧] المديرية العامة للنفط، [٨] مرفأ بيروت، [٩] مطار بيروت الدولي.  
\* أرقام قطاع التجارة الخارجية تُعدّل دورياً.  
\*\* يتضمن الاستيراد من قبل القطاعين العام والخاص.

## 2 BANKING AND FINANCIAL SYSTEM STRUCTURE

(End of period)

	Dec-05	Dec-06	Dec-07	Dec-08	Dec-09	Dec-10	Dec-11
<b>COMMERCIAL BANKS</b>							
<b>Total Number</b>	<b>54</b>	<b>54</b>	<b>54</b>	<b>53</b>	<b>53</b>	<b>54</b>	<b>54</b>
<i>o/w foreign banks</i>	<i>10</i>	<i>10</i>	<i>10</i>	<i>9</i>	<i>9</i>	<i>11</i>	<i>12</i>
<b>Number of Branches</b>	<b>825</b>	<b>830</b>	<b>847</b>	<b>861</b>	<b>885</b>	<b>912</b>	<b>948</b>
<i>o/w foreign banks</i>	<i>38</i>	<i>34</i>	<i>34</i>	<i>29</i>	<i>30</i>	<i>31</i>	<i>31</i>
<b>Distribution of Branches by Region*</b>							
Beirut & Suburbs	449	454	458	469	481	495	507
Mount Lebanon	147	147	150	154	160	166	178
North Lebanon	82	82	83	86	88	92	97
South Lebanon	86	85	91	91	93	95	100
Bekaa	61	62	65	61	63	64	66
<b>Lebanese banks' branches abroad **</b>	<b>21</b>	<b>26</b>	<b>32</b>	<b>34</b>	<b>36</b>	<b>40</b>	<b>42</b>
<b>INVESTMENT BANKS</b>							
<b>Total Number</b>	<b>10</b>	<b>9</b>	<b>12</b>	<b>12</b>	<b>12</b>	<b>13</b>	<b>15</b>
Number of Branches	12	14	17	17	17	18	20
<b>FINANCIAL INSTITUTIONS</b>							
<b>Total Number</b>	<b>33</b>	<b>38</b>	<b>43</b>	<b>45</b>	<b>47</b>	<b>50</b>	<b>53</b>
Number of Branches	37	43	48	50	52	55	58
<b>FINANCIAL INTERMEDIARIES ***</b>							
<b>Total Number</b>	<b>9</b>	<b>9</b>	<b>10</b>	<b>11</b>	<b>11</b>	<b>11</b>	<b>14</b>

\* Basic Circular no 85.

\*\* Including offshore banking unit (OBU) and four branches under liquidation.

\*\*\* Pursuant to Law No 161 of August 17, 2011, the Capital Markets Authority (CMA) is entitled to grant licenses to Financial Intermediation Institutions. The list of these institutions is now available at the CMA.



## ٢ هيكلية الجهاز المصرفي والمالي

(نهاية الفترة)

Dec-12	Dec-13	Mar-14	Jun-14	Sep-14	Dec-14	Mar-15	
							المصارف التجارية
54	56	56	56	56	55	55	العدد الإجمالي
12	14	14	14	14	14	14	منها: مصارف أجنبية
962	985	986	995	1,006	1,020	1,022	عدد الفروع
30	30	31	31	31	31	31	منها: مصارف أجنبية
							توزيع الفروع حسب المحافظات*
514	529	529	533	539	548	551	بيروت وضواحيها
182	187	187	189	191	194	194	جبل لبنان
98	97	98	100	101	101	100	لبنان الشمالي
103	106	106	107	108	109	109	لبنان الجنوبي
65	66	66	66	67	68	68	البقاع
51	51	51	53	57	64	65	فروع المصارف اللبنانية في الخارج **
							مصارف الأعمال
17	17	16	16	16	16	16	العدد الإجمالي
22	22	21	21	21	21	21	عدد الفروع
							المؤسسات المالية
53	55	55	55	55	55	55	العدد الإجمالي
59	70	71	73	73	73	73	عدد الفروع
							مؤسسات الوساطة المالية ***
12	12	NA	NA	NA	12	NA	العدد الإجمالي

\* تعميم أساسي رقم ٨٥.

\*\* تتضمن الوحدات المصرفية أوفشور وأربعة فروع قيد التنصيف.

\*\*\* لقد كلفت هيئة الأسواق المالية، بموجب القانون رقم ١٦١ تاريخ ٢٠١١/٨/١٧، بإعطاء التراخيص لمؤسسات الوساطة المالية، وأصبحت لائحة تلك المؤسسات متوفرة لدى الهيئة.

## 3 MONETARY AND FINANCIAL STATISTICS

### 3.1 Monetary Statistics

#### 3.1.1 Balance sheet of Banque du Liban

(end of period, in millions of LBP)

	Dec-12	Dec-13	Jan-14	Feb-14	Mar-14	Jun-14	Aug-14
Gold	23,083,315	16,738,753	17,283,321	18,465,744	17,996,528	18,259,984	17,874,741
Foreign Currencies	45,183,502	47,807,684	48,621,468	50,356,712	50,703,772	51,026,152	49,886,931
Claims on Private Sector	380,168	401,220	402,428	402,168	399,769	419,659	449,323
Loans to Commercial Banks	2,386,288	3,363,250	3,761,692	3,889,770	4,035,468	4,564,499	5,170,363
Loans to Investment Banks & Financial Institutions	51,680	102,577	102,031	474,383	474,801	524,740	543,514
Loans to Public Sector	55,351	0	0	0	0	0	0
Securities Portfolio	24,989,862	23,845,731	23,616,528	22,953,260	22,824,616	23,961,359	27,142,047
Fixed Assets	386,646	379,183	380,011	380,981	381,482	388,011	388,488
Unclassified Assets	19,096,171	23,461,982	23,594,752	23,847,583	24,227,820	25,570,632	26,726,366
<b>ASSETS = LIABILITIES</b>	<b>115,612,983</b>	<b>116,100,380</b>	<b>117,762,231</b>	<b>120,770,601</b>	<b>121,044,256</b>	<b>124,715,036</b>	<b>128,181,773</b>
Currency in Circulation outside BDL	3,638,535	3,983,303	3,739,071	3,734,973	3,766,966	3,965,314	4,090,580
Commercial Banks Deposits	76,018,427	80,638,200	82,195,451	83,323,415	84,476,824	88,002,509	92,440,341
Investment Banks & Financial Institutions Deposits	1,092,340	1,394,724	1,399,753	1,311,920	1,163,192	1,242,988	1,318,180
Private Sector Deposits	49,160	50,107	49,988	43,131	45,201	50,256	62,494
Public Sector Deposits	8,907,914	11,032,490	11,219,421	12,034,478	11,623,224	11,680,889	10,797,030
Valuation Adjustment	14,707,909	8,426,072	8,892,074	10,158,160	9,684,804	9,872,482	9,297,054
Securities other than Shares	3,015,000	2,605,186	2,605,186	2,605,186	2,605,186	1,866,963	1,866,963
Foreign Liabilities	325,547	327,938	328,036	327,495	327,401	327,174	326,511
Special Long Term Liabilities	2,201,534	1,899,858	1,900,166	1,748,778	1,749,083	1,749,093	1,598,057
Capital Accounts	5,080,138	5,134,217	5,135,370	5,135,370	5,134,370	5,066,316	5,066,305
Unclassified Liabilities	576,479	608,285	297,715	347,695	468,005	891,052	1,318,258

### ٣ إحصاءات نقدية ومالية

١٠٣ إحصاءات نقدية

١٠١٠٣ ميزانية مصرف لبنان

(نهاية الفترة، بملايين الليرات اللبنانية)

Sep-14	Oct-14	Nov-14	Dec-14	Jan-15	Feb-15	Mar-15	
16,779,210	16,296,231	16,476,965	16,508,663	17,579,170	16,775,178	16,480,441	ذهب
48,747,474	49,878,476	51,061,224	48,847,416	48,863,817	51,402,491	52,057,936	عملات أجنبية
448,515	449,914	451,057	449,309	449,846	449,257	447,942	سلفات للقطاع الخاص
5,337,505	5,446,066	5,332,176	5,780,655	5,956,655	6,151,248	6,163,707	سلفات للمصارف التجارية
566,233	553,043	553,392	580,686	608,162	604,978	604,975	سلفات للمؤسسات المالية ولمصارف الأعمال
0	0	0	0	0	0	0	قروض للقطاع العام
29,250,354	29,231,462	28,334,481	29,314,079	30,210,899	29,533,300	29,777,864	محفظة الأوراق المالية
391,439	386,153	390,616	341,855	342,710	342,705	343,309	قيم ثابتة
27,268,389	27,716,296	28,278,614	27,371,406	27,341,932	27,723,344	28,054,057	موجودات غير مصنفة
<b>128,789,119</b>	<b>129,957,641</b>	<b>130,878,525</b>	<b>129,194,069</b>	<b>131,353,191</b>	<b>132,982,501</b>	<b>133,930,231</b>	<b>الموجودات = المطلوبات</b>
4,106,563	4,093,336	4,137,820	4,253,665	4,075,508	4,078,818	4,135,892	النقد المتداول خارج مصرف لبنان
94,267,500	96,054,356	96,456,641	96,610,427	98,575,099	98,713,623	100,391,038	ودائع المصارف التجارية
1,543,982	1,401,090	1,336,975	1,368,314	1,295,067	1,308,222	1,308,821	ودائع المؤسسات المالية ومصارف الأعمال
58,384	59,716	65,022	67,679	67,876	75,969	75,263	ودائع القطاع الخاص
10,324,406	10,214,729	10,252,941	9,123,188	8,814,756	12,009,196	11,624,482	ودائع القطاع العام
7,973,273	7,484,572	7,625,262	8,146,281	8,919,780	8,095,554	7,646,203	فروقات القطع
1,866,963	1,866,963	1,866,963	1,866,963	1,866,963	1,041,788	904,500	أوراق مالية غير الأسهم
326,511	326,416	326,072	324,583	324,511	323,630	322,659	إلتزامات خارجية
1,598,349	1,598,650	1,598,047	1,598,348	1,598,649	1,447,287	1,447,626	إلتزامات أخرى طويلة الأجل
5,066,333	5,066,327	5,066,321	5,173,493	5,173,488	5,173,482	5,173,510	أموال خاصة
1,656,855	1,791,486	2,146,461	661,128	641,494	714,932	900,237	مطلوبات غير مصنفة

### 3.1.2 Consolidated balance sheet of commercial banks

(end of period, in millions of LBP)

	Dec-12	Dec-13	Jan-14	Feb-14	Mar-14	Jun-14	Aug-14
<b>Reserves</b>	<b>79,604,035</b>	<b>82,533,140</b>	<b>83,982,222</b>	<b>85,665,025</b>	<b>85,658,862</b>	<b>88,549,159</b>	<b>90,871,983</b>
- Vault Cash	425,353	575,763	573,881	578,378	581,388	652,487	640,808
- Deposits with Banque du Liban	79,178,682	81,957,377	83,408,341	85,086,647	85,077,474	87,896,672	90,231,175
<b>Claims on Private Sector</b>	<b>57,052,430</b>	<b>62,565,288</b>	<b>62,354,773</b>	<b>62,986,522</b>	<b>63,669,576</b>	<b>65,854,218</b>	<b>66,587,904</b>
- In Lebanese Pounds	14,652,990	16,756,898	16,901,280	17,123,476	17,279,995	17,761,213	18,119,244
- In Foreign Currencies	42,399,440	45,808,390	45,453,493	45,863,046	46,389,581	48,093,005	48,468,660
<b>Claims on Public Sector</b>	<b>46,930,482</b>	<b>56,785,564</b>	<b>57,241,993</b>	<b>57,391,775</b>	<b>57,332,809</b>	<b>57,257,463</b>	<b>57,336,481</b>
- Treasury Bills in LBP	27,107,064	30,113,508	30,427,030	30,842,043	30,742,866	31,549,315	31,335,450
- Treasury Bills in Foreign Currencies	19,719,671	26,544,289	26,690,642	26,424,550	26,458,318	25,562,142	25,845,330
- Other Claims	103,747	127,767	124,321	125,182	131,625	146,006	155,701
<b>Foreign Assets</b>	<b>39,446,903</b>	<b>40,137,330</b>	<b>37,544,813</b>	<b>37,412,626</b>	<b>37,069,824</b>	<b>36,917,955</b>	<b>35,025,094</b>
- Claims on Non Resident Private Sector	8,452,006	8,861,686	8,559,320	8,447,999	8,442,152	8,281,341	8,395,884
- Claims on Non Resident Financial Sector	21,701,965	21,040,540	18,908,340	18,813,761	18,602,493	18,634,793	16,691,348
- Other Foreign Assets	9,292,932	10,235,104	10,077,153	10,150,866	10,025,179	10,001,821	9,937,862
<b>Fixed Assets</b>	<b>5,566,342</b>	<b>5,920,684</b>	<b>6,007,118</b>	<b>6,061,749</b>	<b>6,062,036</b>	<b>6,230,055</b>	<b>6,249,032</b>
<b>Unclassified Assets</b>	<b>363,307</b>	<b>525,862</b>	<b>739,887</b>	<b>740,000</b>	<b>759,158</b>	<b>818,233</b>	<b>706,926</b>
<b>ASSETS = LIABILITIES</b>	<b>228,963,499</b>	<b>248,467,868</b>	<b>247,870,806</b>	<b>250,257,697</b>	<b>250,552,265</b>	<b>255,627,083</b>	<b>256,777,420</b>
<b>Resident Private Sector Deposits</b>	<b>152,124,124</b>	<b>162,395,846</b>	<b>162,305,130</b>	<b>163,507,865</b>	<b>164,566,447</b>	<b>168,438,969</b>	<b>169,197,059</b>
- Demand Deposits in LBP	3,808,110	4,144,357	4,243,652	4,296,085	4,260,062	4,284,035	4,475,102
- Time & Saving Deposits in LBP	57,491,319	60,327,965	60,673,538	61,164,395	61,763,466	62,315,542	62,824,574
- Deposits in Foreign Currencies	90,824,695	97,923,524	97,387,940	98,047,385	98,542,919	101,839,392	101,897,383
<b>Public Sector Deposits</b>	<b>4,008,047</b>	<b>4,462,605</b>	<b>4,576,369</b>	<b>4,660,912</b>	<b>4,611,528</b>	<b>4,575,943</b>	<b>4,676,272</b>
<b>Non Resident Private Sector Deposits</b>	<b>36,310,994</b>	<b>42,933,520</b>	<b>40,995,362</b>	<b>41,073,090</b>	<b>41,286,657</b>	<b>43,136,299</b>	<b>44,137,078</b>
- In Lebanese Pounds	4,996,605	5,062,818	5,058,384	5,026,883	5,100,471	5,288,576	5,475,590
- In Foreign Currencies	31,314,389	37,870,702	35,936,978	36,046,207	36,186,186	37,847,723	38,661,488
<b>Non Resident Financial Sector Deposits</b>	<b>8,897,281</b>	<b>7,555,008</b>	<b>7,876,794</b>	<b>8,204,398</b>	<b>7,715,004</b>	<b>8,308,293</b>	<b>8,193,116</b>
<b>Bonds</b>	<b>395,894</b>	<b>398,413</b>	<b>388,378</b>	<b>397,043</b>	<b>398,799</b>	<b>349,403</b>	<b>359,427</b>
<b>Capital Accounts</b>	<b>19,057,757</b>	<b>21,409,896</b>	<b>21,506,900</b>	<b>21,538,438</b>	<b>21,888,106</b>	<b>22,898,476</b>	<b>22,640,267</b>
- Tier I	17,894,938	19,618,693	19,715,504	19,746,806	19,899,369	21,325,212	21,066,573
- Tier II	1,162,819	1,791,203	1,791,396	1,791,632	1,988,737	1,573,264	1,573,694
<b>Unclassified Liabilities</b>	<b>8,169,402</b>	<b>9,312,580</b>	<b>10,221,873</b>	<b>10,875,951</b>	<b>10,085,724</b>	<b>7,919,700</b>	<b>7,574,201</b>

٢٠١٣ الميزانية الموحدة للمصارف التجارية

(نهاية الفترة، بملايين الليرات اللبنانية)

Sep-14	Oct-14	Nov-14	Dec-14	Jan-15	Feb-15	Mar-15	
92,353,042	93,698,176	94,434,943	96,314,041	97,017,190	96,709,563	97,294,780	الموفورات
634,856	665,799	692,295	606,576	627,336	629,444	648,239	- أوراق نقدية ونقود صغيرة
91,718,186	93,032,377	93,742,648	95,707,465	96,389,854	96,080,119	96,646,541	- ودائع لدى مصرف لبنان
66,672,362	67,068,719	67,940,995	68,390,624	68,252,759	68,398,338	68,890,648	ديون على القطاع الخاص
18,168,019	18,368,055	18,565,459	18,749,102	18,837,483	18,920,650	19,147,780	- بالليرة
48,504,343	48,700,664	49,375,536	49,641,522	49,415,276	49,477,688	49,742,868	- بالعملات الأجنبية
56,599,362	56,352,977	56,215,598	56,308,386	56,016,959	58,315,484	58,710,344	ديون على القطاع العام
31,441,964	31,110,136	31,486,466	31,563,803	31,495,286	31,800,117	31,314,988	- سندات الخزينة بالليرة
25,006,359	25,087,524	24,575,127	24,588,297	24,358,486	26,349,061	27,252,684	- سندات الخزينة بالعملات الأجنبية
151,039	155,317	154,005	156,286	163,187	166,306	142,672	- ديون أخرى
35,705,574	34,117,496	34,107,375	36,469,987	35,986,545	35,092,430	33,965,125	ديون على الخارج
8,622,715	8,453,021	8,203,640	8,339,395	7,967,940	7,877,181	8,207,715	- غير مقيمين
17,159,688	15,585,462	15,956,804	18,341,540	18,381,224	17,564,937	16,454,981	- قطاع مالي غير مقيم
9,923,171	10,079,013	9,946,931	9,789,052	9,637,381	9,650,312	9,302,429	- موجودات خارجية أخرى
6,254,875	6,264,575	6,258,085	6,574,471	6,630,985	6,636,112	6,889,642	القيم الثابتة
713,487	682,795	649,338	805,810	1,022,080	1,001,494	1,007,671	موجودات غير مصنفة
258,298,702	258,184,738	259,606,334	264,863,319	264,926,518	266,153,421	266,758,209	الموجودات = المطلوبات
169,619,210	169,742,428	170,444,453	172,040,813	171,508,648	172,347,728	172,828,961	ودائع القطاع الخاص المقيم
4,651,170	4,466,961	4,458,982	4,563,694	4,510,815	4,665,631	4,722,903	- تحت الطلب بالليرة
63,029,811	63,273,792	63,691,712	64,277,888	64,562,704	64,894,210	65,465,991	- ودائع أخرى بالليرة
101,938,229	102,001,675	102,293,759	103,199,231	102,435,129	102,787,887	102,640,067	- ودائع بالعملات الأجنبية
4,874,542	4,827,009	4,708,002	4,842,206	4,940,551	4,904,411	4,841,045	ودائع القطاع العام
44,480,230	44,376,974	44,737,338	45,680,191	45,800,061	45,831,685	46,454,050	ودائع القطاع الخاص غير المقيم
5,656,605	5,659,974	5,707,692	5,814,502	5,867,325	5,935,577	6,011,035	- ودائع بالليرة
38,823,625	38,717,000	39,029,646	39,865,689	39,932,736	39,896,108	40,443,015	- ودائع بالعملات الأجنبية
8,189,418	8,251,905	8,340,660	8,794,898	9,075,347	9,072,259	8,597,694	التزامات تجاه القطاع المالي غير المقيم
361,562	353,989	363,637	351,798	344,715	354,436	356,977	سندات دين
23,344,663	23,327,130	23,342,268	23,719,087	23,730,987	23,721,535	23,797,599	الأموال الخاصة
21,770,754	21,752,782	21,745,017	21,954,088	21,966,468	21,956,720	22,032,482	- أموال خاصة أساسية
1,573,909	1,574,348	1,597,251	1,764,999	1,764,519	1,764,815	1,765,118	- أموال خاصة مساندة
7,429,077	7,305,303	7,669,976	9,434,326	9,526,209	9,921,367	9,881,882	مطلوبات غير مصنفة

### 3.1.3 Monetary survey

(end of period, in millions of LBP)

	Dec-12	Dec-13	Jan-14	Feb-14	Mar-14	Jun-14	Aug-14
Currency in Circulation	3,213,182	3,407,540	3,165,190	3,156,595	3,185,578	3,312,827	3,449,772
Demand Deposits in LBP	3,890,389	4,212,851	4,315,750	4,365,864	4,333,053	4,351,096	4,549,150
<b>M1</b>	<b>7,103,571</b>	<b>7,620,391</b>	<b>7,480,940</b>	<b>7,522,459</b>	<b>7,518,631</b>	<b>7,663,923</b>	<b>7,998,922</b>
Other Deposits in LBP	57,973,456	61,128,985	61,467,548	61,899,528	62,333,188	63,027,601	63,572,369
<b>M2</b>	<b>65,077,027</b>	<b>68,749,376</b>	<b>68,948,488</b>	<b>69,421,987</b>	<b>69,851,819</b>	<b>70,691,524</b>	<b>71,571,291</b>
Deposits in Foreign Currencies	91,401,779	98,498,841	97,971,573	98,597,524	99,108,599	102,353,516	102,456,214
Bonds	318,174	322,649	311,577	319,226	321,079	269,057	274,332
<b>M3</b>	<b>156,796,980</b>	<b>167,570,866</b>	<b>167,231,638</b>	<b>168,338,737</b>	<b>169,281,497</b>	<b>173,314,097</b>	<b>174,301,837</b>
<b>Treasury Bills held by Non Banking System</b>	<b>7,882,000</b>	<b>9,236,000</b>	<b>9,522,000</b>	<b>10,061,000</b>	<b>10,168,000</b>	<b>10,371,000</b>	<b>10,336,000</b>
<b>M4= M3+TB's</b>	<b>164,678,980</b>	<b>176,806,866</b>	<b>176,753,638</b>	<b>178,399,737</b>	<b>179,449,497</b>	<b>183,685,097</b>	<b>184,637,837</b>
<b>Counterparts of the Money Supply M3</b>							
<b>Foreign Assets (Net)</b>	<b>64,437,379</b>	<b>56,555,440</b>	<b>56,926,351</b>	<b>58,556,585</b>	<b>58,351,415</b>	<b>58,454,898</b>	<b>56,888,679</b>
- Gold	23,083,315	16,738,753	17,283,321	18,465,744	17,996,528	18,259,984	17,874,741
- Foreign Currencies	41,354,064	39,816,687	39,643,030	40,090,841	40,354,887	40,194,914	39,013,938
<b>Claims on Public Sector (Net)</b>	<b>54,596,379</b>	<b>59,568,177</b>	<b>59,533,732</b>	<b>58,897,492</b>	<b>59,217,608</b>	<b>59,261,012</b>	<b>60,566,570</b>
<b>Claims on Private Sector</b>	<b>59,690,151</b>	<b>65,948,969</b>	<b>65,711,290</b>	<b>66,688,740</b>	<b>67,338,858</b>	<b>68,477,022</b>	<b>69,260,779</b>
- Claims in LBP	15,054,642	17,230,046	17,374,664	17,968,952	18,123,490	18,674,519	19,080,969
- Claims in Foreign Currencies	44,635,509	48,718,923	48,336,626	48,719,788	49,215,368	49,802,503	50,179,810
<b>Valuation Adjustment</b>	<b>(14,707,909)</b>	<b>(8,426,072)</b>	<b>(8,892,074)</b>	<b>(10,158,160)</b>	<b>(9,684,804)</b>	<b>(9,872,482)</b>	<b>(9,297,054)</b>
<b>Other Items (Net)</b>	<b>(7,219,020)</b>	<b>(6,075,648)</b>	<b>(6,047,661)</b>	<b>(5,645,920)</b>	<b>(5,941,580)</b>	<b>(3,006,353)</b>	<b>(3,117,137)</b>
<b>Total M3</b>	<b>156,796,980</b>	<b>167,570,866</b>	<b>167,231,638</b>	<b>168,338,737</b>	<b>169,281,497</b>	<b>173,314,097</b>	<b>174,301,837</b>

**٣٠١٠٣ الوضع النقدي**  
(نهاية الفترة، بملايين الليرات اللبنانية)

Sep-14	Oct-14	Nov-14	Dec-14	Jan-15	Feb-15	Mar-15	
3,471,707	3,427,537	3,445,525	3,647,089	3,448,172	3,449,374	3,487,653	أوراق نقدية متداولة
4,775,461	4,541,510	4,560,196	4,653,930	4,598,318	4,762,200	4,824,002	ودائع تحت الطلب بالليرة
<b>8,247,168</b>	<b>7,969,047</b>	<b>8,005,721</b>	<b>8,301,019</b>	<b>8,046,490</b>	<b>8,211,574</b>	<b>8,311,655</b>	<b>M1</b>
63,960,030	64,121,404	64,454,712	65,099,247	65,321,552	65,670,258	66,226,491	ودائع أخرى بالليرة
<b>72,207,198</b>	<b>72,090,451</b>	<b>72,460,433</b>	<b>73,400,266</b>	<b>73,368,042</b>	<b>73,881,832</b>	<b>74,538,145</b>	<b>M2</b>
102,486,085	102,540,320	102,831,542	103,723,629	102,951,721	103,299,461	103,162,552	ودائع بالعملات الأجنبية
275,327	273,278	280,602	272,667	263,209	270,706	272,031	سندات دين
<b>174,968,610</b>	<b>174,904,049</b>	<b>175,572,577</b>	<b>177,396,562</b>	<b>176,582,972</b>	<b>177,451,999</b>	<b>177,972,728</b>	<b>M3</b>
<b>10,300,000</b>	<b>10,568,000</b>	<b>10,498,000</b>	<b>10,429,000</b>	<b>10,505,000</b>	<b>10,584,000</b>	<b>10,537,000</b>	سندات خزينة للقطاع غير المصرفي
<b>185,268,610</b>	<b>185,472,049</b>	<b>186,070,577</b>	<b>187,825,562</b>	<b>187,087,972</b>	<b>188,035,999</b>	<b>188,509,728</b>	<b>M4 = M3 + TB's</b>
							<b>M3</b> العوامل المؤثرة في الكتلة النقدية
<b>55,821,248</b>	<b>54,457,462</b>	<b>53,961,216</b>	<b>53,661,359</b>	<b>53,930,389</b>	<b>52,858,365</b>	<b>51,822,086</b>	ديون على الخارج (صافية)
16,779,210	16,296,231	16,476,965	16,508,663	17,579,170	16,775,178	16,480,441	- ذهب
39,042,038	38,161,231	37,484,251	37,152,696	36,351,219	36,083,187	35,341,645	- عملات أجنبية
<b>61,215,268</b>	<b>61,570,119</b>	<b>62,015,764</b>	<b>63,225,731</b>	<b>63,973,656</b>	<b>64,319,617</b>	<b>65,530,534</b>	ديون على القطاع العام (صافية)
<b>69,537,461</b>	<b>69,923,704</b>	<b>70,799,094</b>	<b>71,216,994</b>	<b>71,108,886</b>	<b>71,252,293</b>	<b>71,742,724</b>	ديون على القطاع الخاص
19,151,655	19,339,881	19,538,777	19,747,966	19,863,901	19,943,295	20,169,107	- ديون بالليرة
50,385,806	50,583,823	51,260,317	51,469,028	51,244,985	51,308,998	51,573,617	- ديون بالعملات الأجنبية
<b>(7,973,273)</b>	<b>(7,484,572)</b>	<b>(7,625,262)</b>	<b>(8,146,281)</b>	<b>(8,919,780)</b>	<b>(8,095,554)</b>	<b>(7,646,203)</b>	فروقات قطع
<b>(3,632,094)</b>	<b>(3,562,664)</b>	<b>(3,578,235)</b>	<b>(2,561,241)</b>	<b>(3,510,179)</b>	<b>(2,882,722)</b>	<b>(3,476,412)</b>	بنود أخرى (صافية)
<b>174,968,610</b>	<b>174,904,049</b>	<b>175,572,577</b>	<b>177,396,562</b>	<b>176,582,972</b>	<b>177,451,999</b>	<b>177,972,729</b>	المجموع

### 3.1.4 Consolidated balance sheet of investment banks

(in millions of LBP)

	Dec-12	Dec-13	Jan-14	Feb-14	Mar-14	Jun-14	Aug-14
<b>Assets</b>							
Cash and Banks	2,617,046	2,896,712	2,835,417	2,776,494	2,556,005	2,814,965	2,927,500
Claims on Private Sector	1,781,012	1,813,273	1,814,889	1,839,449	1,880,866	1,951,740	1,960,281
Claims on Public Sector	1,148,665	743,735	775,969	825,211	987,250	873,368	779,621
Other Items	509,465	554,951	559,453	568,320	557,431	558,510	569,620
<b>Total</b>	<b>6,056,188</b>	<b>6,008,671</b>	<b>5,985,728</b>	<b>6,009,474</b>	<b>5,981,552</b>	<b>6,198,583</b>	<b>6,237,022</b>
<b>Liabilities</b>							
Private Sector Deposits:	3,282,853	2,933,280	2,932,039	2,955,366	2,971,306	3,044,329	2,989,964
<i>Resident Deposits in LBP</i>	<i>1,279,430</i>	<i>1,037,839</i>	<i>1,023,074</i>	<i>993,643</i>	<i>1,043,456</i>	<i>1,027,668</i>	<i>1,027,200</i>
<i>Resident Deposits in Foreign Currencies</i>	<i>1,540,288</i>	<i>1,464,327</i>	<i>1,475,279</i>	<i>1,461,052</i>	<i>1,417,746</i>	<i>1,513,884</i>	<i>1,459,019</i>
<i>Non Resident Deposits in LBP</i>	<i>112,062</i>	<i>98,998</i>	<i>96,196</i>	<i>112,792</i>	<i>116,240</i>	<i>114,201</i>	<i>108,624</i>
<i>Non Resident Deposits in Foreign Currencies</i>	<i>351,073</i>	<i>332,116</i>	<i>337,490</i>	<i>387,879</i>	<i>393,864</i>	<i>388,576</i>	<i>395,121</i>
Liabilities to the Public Sector	244,724	290,816	298,605	305,972	304,257	281,141	263,602
Liabilities to the Financial Sector	859,041	901,123	866,243	842,859	834,709	972,016	1,055,848
Capital Accounts	1,397,216	1,507,212	1,513,765	1,513,843	1,468,162	1,588,871	1,589,800
Other Items	272,354	376,240	375,076	391,434	403,118	312,226	337,808

### 3.1.5 Consolidated balance sheet of financial institutions

(in millions of LBP)

	Dec-12	Dec-13	Jan-14	Feb-14	Mar-14	Jun-14	Aug-14
<b>Assets</b>							
Cash and Banks	714,402	849,096	839,595	867,216	822,213	904,663	932,879
Claims on Private Sector	960,336	1,121,079	1,139,706	1,123,708	1,111,860	1,215,332	1,193,617
Claims on Public Sector	207,294	183,714	188,138	536,389	533,631	539,990	535,366
Other Items	59	-4,205	2,297	-550	-16,984	-7,137	-15,221
<b>TOTAL</b>	<b>1,882,091</b>	<b>2,149,684</b>	<b>2,169,736</b>	<b>2,526,763</b>	<b>2,450,720</b>	<b>2,652,848</b>	<b>2,646,641</b>
<b>Liabilities</b>							
Liabilities to the Private Sector	327,854	395,073	405,819	413,637	400,446	481,482	470,264
Liabilities to the Financial Sector	876,018	1,009,531	1,011,715	1,345,532	1,273,830	1,378,017	1,386,446
Other Financial Liabilities	27,591	29,905	29,854	29,880	30,061	31,550	31,604
Capital Accounts	535,456	596,764	609,404	616,714	624,032	630,289	637,092
Other Items	115,172	118,411	112,944	121,000	122,351	131,510	121,235

### 3.1.6 Monthly changes of net foreign assets in the financial sector\*

(end of period, in millions of USD)

	Jan	Feb	Mar	Apr	May	Jun
<b>2004</b>	<b>79.4</b>	<b>123.6</b>	<b>(192.1)</b>	<b>(19.5)</b>	<b>205.7</b>	<b>67.5</b>
<b>2005</b>	<b>7.2</b>	<b>(784.6)</b>	<b>(172.4)</b>	<b>(475.0)</b>	<b>(180.5)</b>	<b>497.6</b>
<b>2006</b>	<b>390.9</b>	<b>(38.1)</b>	<b>309.5</b>	<b>758.8</b>	<b>413.7</b>	<b>727.0</b>
<b>2007</b>	<b>(310.3)</b>	<b>147.4</b>	<b>62.5</b>	<b>261.3</b>	<b>174.0</b>	<b>(541.9)</b>
<b>2008</b>	<b>(259.2)</b>	<b>542.7</b>	<b>(497.4)</b>	<b>73.1</b>	<b>(416.1)</b>	<b>639.7</b>
<b>2009</b>	<b>364.3</b>	<b>300.1</b>	<b>(366.7)</b>	<b>839.1</b>	<b>521.3</b>	<b>443.3</b>
<b>2010</b>	<b>(44.3)</b>	<b>758.5</b>	<b>263.9</b>	<b>424.4</b>	<b>(194.8)</b>	<b>105.8</b>
<b>2011</b>	<b>(772.1)</b>	<b>103.3</b>	<b>269.6</b>	<b>(198.6)</b>	<b>(445.2)</b>	<b>563.8</b>
<i>Banque du Liban</i>	<i>(367.9)</i>	<i>97.7</i>	<i>65.0</i>	<i>119.1</i>	<i>(249.6)</i>	<i>(108.4)</i>
<i>Banks</i>	<i>(404.2)</i>	<i>5.6</i>	<i>204.6</i>	<i>(317.7)</i>	<i>(195.6)</i>	<i>672.2</i>
<b>2012</b>	<b>(289.8)</b>	<b>(134.1)</b>	<b>50.7</b>	<b>(542.9)</b>	<b>(81.5)</b>	<b>(23.4)</b>
<i>Banque du Liban</i>	<i>(103.0)</i>	<i>(26.6)</i>	<i>246.9</i>	<i>794.7</i>	<i>(16.2)</i>	<i>252.4</i>
<i>Banks</i>	<i>(186.8)</i>	<i>(107.5)</i>	<i>(196.2)</i>	<i>(1,337.6)</i>	<i>(65.3)</i>	<i>(275.8)</i>
<b>2013 **</b>	<b>382.5</b>	<b>(91.7)</b>	<b>(353.0)</b>	<b>44.3</b>	<b>(130.8)</b>	<b>(233.4)</b>
<i>Banque du Liban</i>	<i>1,179.9</i>	<i>1,001.2</i>	<i>(18.9)</i>	<i>660.7</i>	<i>(173.4)</i>	<i>(192.2)</i>
<i>Banks</i>	<i>(797.4)</i>	<i>(1,092.9)</i>	<i>(334.1)</i>	<i>(616.4)</i>	<i>42.6</i>	<i>(41.2)</i>
<b>2014</b>	<b>(31.3)</b>	<b>193.7</b>	<b>139.0</b>	<b>(45.4)</b>	<b>520.4</b>	<b>(560.7)</b>
<i>Banque du Liban</i>	<i>602.7</i>	<i>572.6</i>	<i>219.9</i>	<i>(144.0)</i>	<i>836.2</i>	<i>969.7</i>
<i>Banks</i>	<i>(634.0)</i>	<i>(378.9)</i>	<i>(80.9)</i>	<i>98.6</i>	<i>(315.8)</i>	<i>(1,530.4)</i>
<b>2015</b>	<b>(280.2)</b>	<b>(152.6)</b>	<b>(417.4)</b>			
<i>Banque du Liban</i>	<i>357.2</i>	<i>466.7</i>	<i>524.7</i>			
<i>Banks</i>	<i>(637.4)</i>	<i>(619.3)</i>	<i>(942.1)</i>			

\* Net of valuation changes.

\*\* According to the IMF, the Non-Resident Deposit accounts have a negative impact on the calculation of the Balance of Payments and represent USD 3.5 billions during 2013.



### ٤.١.٣ الميزانية المجمعة لمصارف الأعمال

(بملايين الليرات اللبنانية)

Sep-14	Oct-14	Nov-14	Dec-14	Jan-15	Feb-15	Mar-15	
							<b>الموجودات</b>
2,998,011	2,838,229	2,774,986	2,843,243	2,789,999	2,858,100	3,018,027	النقد والمصارف
2,117,964	2,068,926	2,061,009	2,079,932	2,093,429	2,111,935	2,009,480	الديون على القطاع الخاص
650,816	743,018	810,221	825,487	819,681	787,962	830,724	الديون على القطاع العام
420,851	438,781	437,847	453,060	458,003	459,015	474,813	بنود أخرى
<b>6,187,642</b>	<b>6,088,954</b>	<b>6,084,063</b>	<b>6,201,722</b>	<b>6,161,112</b>	<b>6,217,012</b>	<b>6,333,045</b>	<b>المجموع</b>
							<b>المطلوبات</b>
3,056,171	3,008,826	2,980,254	3,018,466	2,938,938	2,963,086	3,076,633	ودائع القطاع الخاص
1,040,509	1,032,856	1,022,171	1,108,100	1,078,191	1,093,838	1,106,091	ودائع المقيمين بالليرة
1,485,856	1,459,722	1,440,506	1,426,949	1,409,269	1,407,850	1,436,464	ودائع المقيمين بالعملات الأجنبية
102,355	101,796	100,525	100,399	98,154	97,996	98,184	ودائع غير المقيمين بالليرة
427,451	414,452	417,052	383,018	353,324	363,402	435,894	ودائع غير المقيمين بالعملات الأجنبية
242,262	254,866	269,033	280,923	270,980	274,152	285,967	مطلوبات من القطاع العام
972,223	904,045	884,660	959,613	922,942	939,146	936,889	مطلوبات من القطاع المالي
1,696,913	1,696,919	1,713,377	1,714,573	1,791,588	1,791,108	1,791,321	حساب الرساميل
220,073	224,298	236,739	228,147	236,664	249,520	242,235	بنود أخرى

### ٥.١.٣ الميزانية المجمعة للمؤسسات المالية

(بملايين الليرات اللبنانية)

Sep-14	Oct-14	Nov-14	Dec-14	Jan-15	Feb-15	Mar-15	
							<b>الموجودات</b>
1,008,343	927,091	913,735	872,634	856,003	888,892	911,264	النقد والمصارف
1,283,634	1,193,716	1,178,515	1,118,382	1,114,732	1,076,895	1,059,616	الديون على القطاع الخاص
532,397	534,539	556,720	555,457	551,591	562,289	557,680	الديون على القطاع العام
-16,842	-20,601	-21,300	-20,977	-25,874	-22,703	-23,202	بنود أخرى
<b>2,807,532</b>	<b>2,634,745</b>	<b>2,627,670</b>	<b>2,525,496</b>	<b>2,496,452</b>	<b>2,505,373</b>	<b>2,505,358</b>	<b>المجموع</b>
							<b>المطلوبات</b>
561,699	473,551	453,263	391,367	385,745	357,153	342,421	مطلوبات من القطاع الخاص
1,450,848	1,354,685	1,365,817	1,319,131	1,293,329	1,315,979	1,320,763	مطلوبات من القطاع المالي
31,630	31,658	31,680	30,792	30,746	30,741	30,823	مطلوبات مالية أخرى
638,771	631,526	647,405	653,635	668,557	678,792	679,207	حساب الرساميل
124,584	143,325	129,505	130,571	118,075	122,709	132,144	بنود أخرى

### ٦.١.٣ تغيّر الموجودات الخارجية الصافية لدى القطاع المالي\*

(نهاية الفترة، بملايين الدولارات الأميركية)

Jul	Aug	Sep	Oct	Nov	Dec	Cumulative Total	
313.0	(98.8)	(183.5)	(425.2)	(102.4)	400.8	168.5	٢٠٠٤
359.2	404.5	152.3	54.2	286.6	598.1	747.2	٢٠٠٥
(1,188.8)	234.5	639.8	697.6	18.8	(169.2)	2,794.5	٢٠٠٦
361.6	135.1	290.3	45.4	546.9	864.3	2,036.6	٢٠٠٧
1,528.4	402.1	199.8	231.3	302.8	714.3	3,461.5	٢٠٠٨
1,246.0	1,019.6	475.1	1,167.1	279.9	1,610.0	7,899.1	٢٠٠٩
993.7	446.7	186.4	(185.1)	(673.4)	1,242.7	3,324.5	٢٠١٠
(307.3)	(450.8)	(301.7)	(589.8)	(558.9)	691.5	(1,996.2)	٢٠١١
602.8	1,692.5	116.3	(175.9)	399.2	79.9	2,270.7	مصرف لبنان
(910.1)	(2,143.3)	-418	(413.9)	(958.1)	611.6	(4,266.9)	المصارف
(321.7)	(496.7)	(92.2)	(97.0)	179.6	312.1	(1,536.9)	٢٠١٢
(237.8)	119.4	-261.9	57.0	729.2	(973.2)	580.9	مصرف لبنان
(83.9)	(616.1)	169.7	(154.0)	(549.6)	1,285.3	(2,117.8)	المصارف
(575.1)	(223.0)	503.8	(793.7)	(192.0)	533.9	(1,128.2)	** ٢٠١٣
(789.5)	(298.8)	908.8	(272.4)	(26.6)	(132.6)	1,846.2	مصرف لبنان
214.4	75.8	(405.0)	(521.3)	(165.4)	666.5	(2,974.4)	المصارف
(84.7)	(563.9)	131.1	(565.9)	(424.4)	(115.5)	(1,407.6)	٢٠١٤
669.5	544.9	(44.1)	449.2	(105.9)	(755.6)	3,815.1	مصرف لبنان
(754.2)	(1,108.8)	175.2	(1,015.1)	(318.5)	640.2	(5,222.7)	المصارف
						(850.2)	٢٠١٥
						1,348.6	مصرف لبنان
						(2,198.8)	المصارف

\* بعد تصحيح فروقات القطع.  
\*\* وفقاً لصندوق النقد الدولي، إن حسابات ودائع غير المقيمين أثرت سلباً على احتساب ميزان المدفوعات مشكلةً ٣,٥ مليار دولار خلال العام ٢٠١٣.

## 3.2 Interest Rates

### 3.2.1 Weighted-average interest rates on Lebanese Pound & US Dollar: commercial banks

(in percent)

	Dec-12	Dec-13	Jan-14	Feb-14	Mar-14	Jun-14	Aug-14
<b>Lebanese Pounds</b>							
<b>Lending Rates *</b>							
Discount & Loans	7.07	7.29	7.39	7.14	7.26	7.45	7.21
<b>Deposit Rates *</b>							
Checking & Current Accounts	1.16	0.75	0.66	0.64	0.69	0.67	0.62
Savings at Call	2.93	2.14	2.19	2.17	2.22	2.14	2.20
Savings & Term Deposits	5.78	5.83	5.88	5.90	5.86	5.86	5.95
<b>Average Rate on Deposits</b>	<b>5.41</b>	<b>5.44</b>	<b>5.48</b>	<b>5.51</b>	<b>5.48</b>	<b>5.49</b>	<b>5.51</b>
<b>Interbank Rates on Call</b>							
Lowest Rate	2.75	2.75	2.75	2.75	2.75	2.75	2.75
Highest Rate	2.75	2.75	3.00	2.75	3.25	9.00	3.00
End of Period Rate	2.75	2.75	2.75	2.75	2.75	9.00	2.75
<b>US Dollar</b>							
<b>Lending Rates *</b>							
Discount & Loans	6.87	6.88	6.82	6.96	6.87	6.97	6.96
<b>Deposit Rates *</b>							
Checking & Current Accounts	0.26	0.17	0.17	0.19	0.17	0.13	0.18
Savings at Call	0.88	0.80	0.83	0.83	0.84	0.84	0.80
Savings & Term Deposits	3.35	3.44	3.43	3.44	3.44	3.47	3.63
<b>Average Rate on Deposits</b>	<b>2.86</b>	<b>2.95</b>	<b>2.95</b>	<b>2.96</b>	<b>2.96</b>	<b>2.98</b>	<b>3.13</b>
<b>Libor 3 months</b>							
Period Average	0.31	0.24	0.24	0.24	0.23	0.23	0.23

\* Weighted-average rate of interest during the period (Basic circular no 18)

### 3.2.2 Primary market rates on Treasury bills

(end of period, in percent)

	Dec-12	Dec-13	Jan-14	Feb-14	Mar-14	Jun-14	Aug-14
<b>3 months</b>							
Nominal Rate	4.38	4.39	4.39	4.39	4.39	4.39	4.39
Effective Rate	4.43	4.44	4.44	4.44	4.44	4.44	4.44
<b>6 months</b>							
Nominal Rate	4.87	4.87	4.87	4.87	4.87	4.87	4.87
Effective Rate	4.99	4.99	4.99	4.99	4.99	4.99	4.99
<b>12 months</b>							
Nominal Rate	5.08	5.08	5.08	5.08	5.08	5.08	5.08
Effective Rate	5.35	5.35	5.35	5.35	5.35	5.35	5.35
<b>24 months</b>							
Coupon Rate	5.84	5.84	5.84	5.84	5.84	5.84	5.84
<b>36 months</b>							
Coupon Rate	6.50	6.50	6.50	6.50	6.50	6.50	6.50
<b>4 years</b>							
Coupon Rate							
<b>5 years</b>							
Coupon Rate	6.74	6.74	6.74	6.74	6.74	6.74	6.74
<b>Repo Rates</b>	<b>10.00</b>	<b>10.00</b>	<b>10.00</b>	<b>10.00</b>	<b>10.00</b>	<b>10.00</b>	<b>10.00</b>

N.B: In March 2010, the Ministry of Finance suspended the issuance of Treasury Bills and Bonds.

١٠٢٠٣ المتوسط المثقل لمعدلات الفائدة على الليرة اللبنانية والدولار الأمريكي لدى المصارف التجارية  
(بالنسبة المئوية)

Sep-14	Oct-14	Nov-14	Dec-14	Jan-15	Feb-15	Mar-15	
							<b>بالليرة اللبنانية</b>
							معدل الفائدة المدينة * الحسم والسلفات
7.08	7.29	6.96	7.49	7.26	7.18	6.94	
							معدل الفائدة الدائنة * حسابات شيكات وحسابات جارية
0.68	0.66	0.61	0.80	0.67	0.85	0.71	
2.19	2.52	2.11	2.12	2.13	2.54	2.09	إخار تحت الطلب
5.90	5.97	5.95	5.93	5.95	5.98	5.96	إخار وحسابات لأجل
5.51	5.58	5.55	5.56	5.57	5.58	5.57	متوسط المعدلات الدائنة
							معدلات القروض بين المصارف
2.75	2.75	2.75	2.75	2.75	2.75	2.75	السعر الأدنى
2.75	3.00	3.00	3.00	3.00	3.00	3.00	السعر الأعلى
2.75	2.75	2.75	2.75	2.75	2.75	2.75	السعر نهاية الفترة
							<b>بالدولار الأمريكي</b>
							معدل الفائدة المدينة * الحسم والسلفات
6.94	6.95	7.01	6.97	6.96	7.05	7.16	
							معدل الفائدة الدائنة * حسابات شيكات وحسابات جارية
0.19	0.27	0.24	0.24	0.24	0.20	0.20	
0.86	0.97	0.89	0.85	0.89	0.87	0.89	إخار تحت الطلب
3.52	3.57	3.56	3.54	3.57	3.58	3.56	إخار وحسابات لأجل
3.04	3.12	3.10	3.07	3.12	3.13	3.12	متوسط المعدلات الدائنة
							ليبور ٣ أشهر متوسط الفترة
0.23	0.23	0.23	0.24	0.25	0.26	0.27	

\* المتوسط المثقل لمعدلات الفائدة خلال الفترة، تعميم للمصارف رقم ١٨.

٢٠٢٠٣ معدلات فائدة الإصدار على سندات الخزينة  
(نهاية الفترة، بالنسبة المئوية)

Sep-14	Oct-14	Nov-14	Dec-14	Jan-15	Feb-15	Mar-15	
							<b>سندات لثلاثة أشهر</b>
4.39	4.39	4.39	4.39	4.39	4.39	4.39	الفائدة الاسمية
4.44	4.44	4.44	4.44	4.44	4.44	4.44	الفائدة الفعلية
							<b>سندات لستة أشهر</b>
4.87	4.87	4.87	4.87	4.87	4.87	4.87	الفائدة الاسمية
4.99	4.99	4.99	4.99	4.99	4.99	4.99	الفائدة الفعلية
							<b>سندات لسنة</b>
5.08	5.08	5.08	5.08	5.08	5.08	5.08	الفائدة الاسمية
5.35	5.35	5.35	5.35	5.35	5.35	5.35	الفائدة الفعلية
							<b>سندات لـ ٢٤ شهر</b>
5.84	5.84	5.84	5.84	5.84	5.84	5.84	فائدة القسيمة
							<b>سندات لـ ٣٦ شهر</b>
6.50	6.50	6.50	6.50	6.50	6.50	6.50	فائدة القسيمة
							<b>سندات لـ ٤ سنوات</b>
							فائدة القسيمة
							<b>سندات لـ ٥ سنوات</b>
6.74	6.74	6.74	6.74	6.74	6.74	6.74	فائدة القسيمة
10.00	10.00	10.00	10.00	10.00	10.00	10.00	<b>فائدة الربو</b>

ملاحظة: أوقفت وزارة المالية في آذار ٢٠١٠ إصداراتها لسندات الخزينة.

## 3.3 Deposits

### 3.3.1 Commercial banks: private sector deposits by type

(end of period, in millions of LBP)

	Dec-12	Dec-13	Jan-14	Feb-14	Mar-14	Jun-14	Aug-14
<b>Deposits of Residents in LBP</b>	<b>61,299,429</b>	<b>64,472,322</b>	<b>64,917,190</b>	<b>65,460,480</b>	<b>66,023,528</b>	<b>66,599,577</b>	<b>67,299,676</b>
Checking and Current Accounts	3,808,110	4,144,357	4,243,652	4,296,085	4,260,062	4,284,035	4,475,102
Sight Saving Accounts	744,283	766,070	757,482	763,597	778,903	772,757	803,676
Term Saving and Deposits	56,703,861	59,490,036	59,860,681	60,347,343	60,879,868	61,478,386	61,959,432
Miscellaneous Creditor Accounts	43,175	71,859	55,375	53,455	104,695	64,399	61,466
<b>Deposits of Residents in Foreign Currencies</b>	<b>90,824,695</b>	<b>97,923,524</b>	<b>97,387,940</b>	<b>98,047,385</b>	<b>98,542,919</b>	<b>101,839,392</b>	<b>101,897,383</b>
Checking and Current Accounts	13,923,783	14,330,035	14,125,957	14,384,486	14,308,729	14,979,397	14,420,887
Sight Saving Accounts	2,141,953	2,117,801	2,081,117	2,078,218	2,061,743	2,092,616	2,089,545
Term Saving and Deposits	74,481,139	81,249,583	80,933,493	81,324,317	81,912,434	84,528,859	85,160,395
Miscellaneous Creditor Accounts	277,820	226,105	247,373	260,364	260,013	238,520	226,556
<b>Deposits of Non Residents in LBP</b>	<b>4,996,605</b>	<b>5,062,818</b>	<b>5,058,384</b>	<b>5,026,883</b>	<b>5,100,471</b>	<b>5,288,576</b>	<b>5,475,590</b>
Checking and Current Accounts	113,268	123,397	125,431	123,850	142,909	136,862	129,204
Sight Saving Accounts	28,614	32,346	31,592	31,548	33,195	34,046	41,737
Term Saving and Deposits	4,854,235	4,906,920	4,901,192	4,871,395	4,924,153	5,117,360	5,304,246
Miscellaneous Creditor Accounts	488	155	169	90	214	308	403
<b>Deposits of Non-Residents in Foreign Currencies</b>	<b>31,314,389</b>	<b>37,870,702</b>	<b>35,936,978</b>	<b>36,046,207</b>	<b>36,186,186</b>	<b>37,847,723</b>	<b>38,661,488</b>
Checking and Current Accounts	3,666,007	3,604,693	3,448,076	3,649,990	3,439,450	3,815,909	3,500,623
Sight Saving Accounts	306,525	352,108	364,910	373,746	382,082	388,705	393,643
Term Saving and Deposits	27,003,001	33,680,046	31,870,477	31,773,432	32,106,705	33,354,184	34,482,186
Miscellaneous Creditor Accounts	338,856	233,855	253,515	249,039	257,949	288,925	285,036
<b>Total Deposits in LBP</b>	<b>66,296,034</b>	<b>69,535,140</b>	<b>69,975,574</b>	<b>70,487,363</b>	<b>71,123,999</b>	<b>71,888,153</b>	<b>72,775,266</b>
<b>Total Deposits in Foreign Currencies</b>	<b>122,139,084</b>	<b>135,794,226</b>	<b>133,324,918</b>	<b>134,093,592</b>	<b>134,729,105</b>	<b>139,687,115</b>	<b>140,558,871</b>
<b>GRAND TOTAL</b>	<b>188,435,118</b>	<b>205,329,366</b>	<b>203,300,492</b>	<b>204,580,955</b>	<b>205,853,104</b>	<b>211,575,268</b>	<b>213,334,137</b>

### 3.3.2 Commercial banks: regional distribution of private sector deposits

(in percent)

	Dec-11	Mar-12	Jun-12	Sep-12	Dec-12	Mar-13	Jun-13
<b>By Region</b>							
Beirut & Suburbs	69.04	69.08	69.03	68.89	69.06	69.24	69.51
Mount Lebanon	13.20	13.23	13.31	13.41	13.41	13.36	13.31
Bekaa	5.09	5.08	5.03	5.06	5.03	5.01	4.92
South Lebanon	6.57	6.52	6.53	6.55	6.49	6.42	6.35
North Lebanon	6.10	6.09	6.10	6.09	6.01	5.97	5.90
<b>Total</b>	<b>100.00</b>	<b>100.00</b>	<b>100.00</b>	<b>100.00</b>	<b>100.00</b>	<b>100.00</b>	<b>100.00</b>
<b>By Beneficiary</b>							
Beirut & Suburbs	50.15	50.24	50.06	49.66	49.20	48.91	48.96
Mount Lebanon	17.73	17.69	17.81	18.05	17.99	17.93	17.93
Bekaa	8.10	8.11	8.17	8.37	8.60	8.78	8.73
South Lebanon	12.00	11.92	11.94	11.91	11.99	12.15	12.15
North Lebanon	12.02	12.04	12.02	12.01	12.22	12.23	12.23
<b>Total</b>	<b>100.00</b>	<b>100.00</b>	<b>100.00</b>	<b>100.00</b>	<b>100.00</b>	<b>100.00</b>	<b>100.00</b>

## ١٠٣٠٣ ودائع القطاع الخاص لدى المصارف التجارية

(نهاية الفترة، بملايين الليرات اللبنانية)

Sep-14	Oct-14	Nov-14	Dec-14	Jan-15	Feb-15	Mar-15	
<b>67,680,981</b>	<b>67,740,753</b>	<b>68,150,694</b>	<b>68,841,582</b>	<b>69,073,519</b>	<b>69,559,841</b>	<b>70,188,893</b>	<b>ودائع المقيمين بالليرة</b>
4,651,170	4,466,961	4,458,982	4,563,694	4,510,815	4,665,631	4,722,903	حسابات دائنة تحت الطلب
808,126	806,774	807,891	822,278	819,209	820,382	824,290	حسابات الادخار تحت الطلب
62,160,090	62,418,478	62,829,998	63,372,182	63,672,304	64,004,616	64,566,104	ودائع وحسابات ادخار لأجل
61,595	48,540	53,823	83,428	71,191	69,212	75,596	حسابات دائنة مختلفة
<b>101,938,229</b>	<b>102,001,675</b>	<b>102,293,759</b>	<b>103,199,231</b>	<b>102,435,129</b>	<b>102,787,887</b>	<b>102,640,067</b>	<b>ودائع المقيمين بالعملات الأجنبية</b>
14,499,548	14,249,619	14,018,492	14,734,169	14,306,775	14,248,932	14,113,749	حسابات دائنة تحت الطلب
2,037,306	2,041,555	2,061,304	2,068,198	2,058,891	2,044,236	2,036,595	حسابات الادخار تحت الطلب
85,200,686	85,520,417	85,902,694	86,224,021	85,866,134	86,305,464	86,185,863	ودائع وحسابات ادخار لأجل
200,689	190,084	311,269	172,843	203,329	189,255	303,859	حسابات دائنة مختلفة
<b>5,656,605</b>	<b>5,659,974</b>	<b>5,707,692</b>	<b>5,814,502</b>	<b>5,867,325</b>	<b>5,935,577</b>	<b>6,011,035</b>	<b>ودائع غير المقيمين بالليرة</b>
131,110	124,665	134,333	159,222	205,088	148,397	139,728	حسابات دائنة تحت الطلب
37,491	37,540	35,348	36,095	37,637	39,376	38,194	حسابات الادخار تحت الطلب
5,487,498	5,497,128	5,537,636	5,618,687	5,624,000	5,747,477	5,832,686	ودائع وحسابات ادخار لأجل
506	641	375	498	600	327	427	حسابات دائنة مختلفة
<b>38,823,625</b>	<b>38,717,000</b>	<b>39,029,646</b>	<b>39,865,689</b>	<b>39,932,736</b>	<b>39,896,108</b>	<b>40,443,015</b>	<b>ودائع غير المقيمين بالعملات الأجنبية</b>
3,584,577	3,439,618	3,464,254	3,250,691	3,161,294	3,161,820	3,231,864	حسابات دائنة تحت الطلب
385,614	384,175	382,601	385,212	375,750	398,154	407,094	حسابات الادخار تحت الطلب
34,607,232	34,665,430	34,956,804	36,017,580	36,159,011	36,111,857	36,480,389	ودائع وحسابات ادخار لأجل
246,202	227,777	225,987	212,206	236,681	224,277	323,668	حسابات دائنة مختلفة
<b>72,775,267</b>	<b>73,400,727</b>	<b>73,858,386</b>	<b>74,656,084</b>	<b>74,940,844</b>	<b>75,495,418</b>	<b>76,199,928</b>	<b>مجموع الودائع بالليرة</b>
<b>140,761,854</b>	<b>140,718,675</b>	<b>141,323,405</b>	<b>143,064,920</b>	<b>142,367,865</b>	<b>142,683,995</b>	<b>143,083,083</b>	<b>مجموع الودائع بالعملات الأجنبية</b>
<b>214,099,440</b>	<b>214,119,402</b>	<b>215,181,791</b>	<b>217,721,004</b>	<b>217,308,709</b>	<b>218,179,413</b>	<b>219,283,011</b>	<b>المجموع العام</b>

## ٢٠٣٠٣ المصارف التجارية: التوزع الجغرافي للودائع

(بالنسبة المئوية)

Sep-13	Dec-13	Mar-14	Jun-14	Sep-14	Dec-14	Mar-15	
							<b>حسب المحافظة</b>
69.15	69.69	69.27	69.33	69.15	69.30	69.21	بيروت وضواحيها
13.52	13.33	13.56	13.57	13.66	13.63	13.77	جبل لبنان
4.95	4.85	4.93	4.88	4.90	4.85	4.84	البقاع
6.46	6.36	6.44	6.46	6.52	6.50	6.47	لبنان الجنوبي
5.92	5.78	5.80	5.76	5.77	5.72	5.71	لبنان الشمالي
<b>100.00</b>	<b>100.00</b>	<b>100.00</b>	<b>100.00</b>	<b>100.00</b>	<b>100.00</b>	<b>100.00</b>	<b>المجموع</b>
							<b>حسب المودعين</b>
49.03	48.90	48.80	48.74	48.57	48.45	48.43	بيروت وضواحيها
18.07	18.13	18.17	18.11	18.23	18.27	18.40	جبل لبنان
8.75	8.72	8.78	8.81	8.79	8.81	8.77	البقاع
11.95	12.17	12.19	12.22	12.25	12.28	12.27	لبنان الجنوبي
12.20	12.08	12.06	12.12	12.16	12.19	12.13	لبنان الشمالي
<b>100.00</b>	<b>100.00</b>	<b>100.00</b>	<b>100.00</b>	<b>100.00</b>	<b>100.00</b>	<b>100.00</b>	<b>المجموع</b>

## 3.4 Credits

### 3.4.1 Commercial banks: regional distribution of credits

(in percent)

	Dec-11	Mar-12	Jun-12	Sep-12	Dec-12	Mar-13	Jun-13
<b>By Region</b>							
Beirut & Suburbs	79.98	80.03	79.83	79.37	79.35	79.14	78.39
Mount Lebanon	8.97	9.06	9.14	9.53	9.66	9.81	10.31
Bekaa	2.98	2.93	2.94	2.99	2.92	2.98	3.05
South Lebanon	4.12	4.19	4.26	4.24	4.23	4.22	4.32
North Lebanon	3.95	3.79	3.83	3.87	3.84	3.85	3.93
<b>Total</b>	<b>100.00</b>	<b>100.00</b>	<b>100.00</b>	<b>100.00</b>	<b>100.00</b>	<b>100.00</b>	<b>100.00</b>
<b>By Beneficiary</b>							
Beirut & Suburbs	58.05	57.91	57.60	56.67	56.49	56.28	56.35
Mount Lebanon	16.41	16.52	16.53	16.93	16.97	17.18	17.20
Bekaa	6.64	6.68	6.69	6.95	6.86	6.96	7.00
South Lebanon	8.87	9.02	9.14	9.23	9.32	9.27	9.34
North Lebanon	10.03	9.87	10.04	10.22	10.36	10.31	10.11
<b>Total</b>	<b>100.00</b>	<b>100.00</b>	<b>100.00</b>	<b>100.00</b>	<b>100.00</b>	<b>100.00</b>	<b>100.00</b>

### 3.4.2 Sectorial distribution of beneficiaries and utilized credits in the financial sector

(end of period, in millions of LBP)

	Mar-14	Beneficiaries	Jun-14	Beneficiaries	Sep-14	Beneficiaries	Dec-14
<b>Agriculture</b>	<b>852,220</b>	<b>0.90%</b>	<b>934,439</b>	<b>0.92%</b>	<b>985,127</b>	<b>0.95%</b>	<b>993,997</b>
<b>Industry</b>	<b>8,926,890</b>	<b>3.34%</b>	<b>9,181,792</b>	<b>3.42%</b>	<b>9,439,981</b>	<b>3.46%</b>	<b>9,320,387</b>
Manufacturing	8,287,367	3.04%	8,506,495	3.11%	8,526,457	3.16%	8,500,166
Mining and Quarrying	101,520	0.05%	79,283	0.05%	125,964	0.05%	88,701
Electricity and Gas	538,003	0.25%	596,014	0.25%	787,560	0.25%	731,520
<b>Construction</b>	<b>13,512,031</b>	<b>1.68%</b>	<b>13,466,523</b>	<b>1.69%</b>	<b>14,268,291</b>	<b>1.69%</b>	<b>14,470,764</b>
<b>Trade and Services</b>	<b>28,162,679</b>	<b>12.69%</b>	<b>29,032,989</b>	<b>12.71%</b>	<b>29,196,109</b>	<b>12.86%</b>	<b>29,373,361</b>
Wholesale Trade	12,250,618	2.98%	12,298,146	2.97%	12,653,372	2.98%	12,635,872
Retail Trade	4,576,810	4.01%	4,674,340	4.09%	4,728,195	4.25%	4,668,009
Transport & Storage	2,177,118	0.79%	2,255,066	0.80%	2,110,957	0.83%	2,062,051
Real Estate, Rent and Employment Services	5,828,645	3.02%	6,236,148	2.95%	6,141,550	2.87%	6,320,385
Hotels & Restaurants	2,478,952	0.61%	2,555,270	0.60%	2,529,054	0.61%	2,586,623
Educational Services	850,536	1.28%	1,014,019	1.29%	1,032,981	1.32%	1,100,421
<b>Financial Intermediation</b>	<b>4,124,947</b>	<b>0.69%</b>	<b>4,689,786</b>	<b>0.71%</b>	<b>4,763,408</b>	<b>0.72%</b>	<b>5,170,912</b>
<b>Others</b>	<b>2,087,355</b>	<b>4.05%</b>	<b>2,250,330</b>	<b>4.11%</b>	<b>2,216,263</b>	<b>4.09%</b>	<b>2,213,850</b>
Other Community & Personal Service Activities	800,559	1.40%	908,054	1.44%	864,214	1.48%	827,690
Health & Social Work	1,020,515	0.67%	1,033,095	0.68%	1,066,176	0.69%	1,065,560
Public Administration & Defense	241,782	1.94%	264,830	1.94%	264,729	1.87%	301,236
Extra Territorial Organizations	15,887	0.02%	35,749	0.02%	13,405	0.02%	11,878
Private Households with Employed Persons	8,612	0.03%	8,602	0.03%	7,739	0.03%	7,486
<b>Individuals</b>	<b>22,956,578</b>	<b>76.66%</b>	<b>23,665,356</b>	<b>76.44%</b>	<b>24,281,783</b>	<b>76.22%</b>	<b>24,911,033</b>
o/w housing loans	13,302,200	18.23%	13,833,541	18.43%	14,378,737	18.64%	14,893,021
<b>TOTAL</b>	<b>80,622,700</b>	<b>100.00%</b>	<b>83,221,215</b>	<b>100.00%</b>	<b>85,150,962</b>	<b>100.00%</b>	<b>86,454,304</b>

Source: Basic Circular No 75 Centrale des Risques.

## ١٠٤٠٣ المصارف التجارية: التوزع الجغرافي للتسليفات

(بالنسبة المئوية)

Sep-13	Dec-13	Mar-14	Jun-14	Sep-14	Dec-14	Mar-15	
							<b>حسب المحافظة</b>
78.06	78.03	77.47	77.16	77.05	76.93	76.60	بيروت وضواحيها
10.60	10.77	11.11	11.31	11.34	11.44	11.64	جبل لبنان
3.05	2.98	3.07	3.12	3.14	3.10	3.08	البقاع
4.39	4.35	4.45	4.46	4.46	4.47	4.56	لبنان الجنوبي
3.90	3.87	3.90	3.95	4.01	4.06	4.12	لبنان الشمالي
<b>100.00</b>	<b>100.00</b>	<b>100.00</b>	<b>100.00</b>	<b>100.00</b>	<b>100.00</b>	<b>100.00</b>	<b>المجموع</b>
							<b>حسب المستفيد</b>
55.83	55.66	55.56	54.96	54.61	54.77	54.74	بيروت وضواحيها
17.44	17.39	17.40	17.61	17.55	17.49	17.57	جبل لبنان
7.15	7.07	7.12	7.23	7.17	7.21	7.15	البقاع
9.22	9.41	9.51	9.66	9.83	9.79	9.89	لبنان الجنوبي
10.36	10.47	10.41	10.54	10.84	10.74	10.65	لبنان الشمالي
<b>100.00</b>	<b>100.00</b>	<b>100.00</b>	<b>100.00</b>	<b>100.00</b>	<b>100.00</b>	<b>100.00</b>	<b>المجموع</b>

## ٢٠٤٠٣ توزع المستفيدين وتسليفات القطاع المالي المستعملة على القطاعات الاقتصادية

(نهاية الفترة، بملايين الليرات اللبنانية)

Beneficiaries	Jan-15	Beneficiaries	Feb-15	Beneficiaries	Mar-15	Beneficiaries	
<b>0.99%</b>	<b>1,005,990</b>	<b>0.98%</b>	<b>999,393</b>	<b>1.01%</b>	<b>1,036,827</b>	<b>1.02%</b>	<b>الزراعة</b>
<b>3.64%</b>	<b>9,229,869</b>	<b>2.93%</b>	<b>9,248,097</b>	<b>2.90%</b>	<b>9,482,995</b>	<b>2.84%</b>	<b>الصناعة</b>
3.33%	8,477,644	2.68%	8,479,370	2.66%	8,514,745	2.60%	صناعات تحويلية
0.05%	92,147	0.04%	106,176	0.04%	82,006	0.03%	استخراج الفحم والمعادن
0.25%	660,078	0.21%	662,551	0.21%	886,244	0.20%	كهرباء وغاز وماء
<b>1.71%</b>	<b>14,476,682</b>	<b>1.42%</b>	<b>14,581,566</b>	<b>1.40%</b>	<b>14,700,458</b>	<b>1.36%</b>	<b>مقاولات وبناء</b>
<b>13.27%</b>	<b>29,320,170</b>	<b>10.99%</b>	<b>29,294,072</b>	<b>10.92%</b>	<b>29,426,044</b>	<b>10.67%</b>	<b>تجارة وخدمات</b>
2.99%	12,461,497	2.13%	12,370,179	2.12%	12,434,441	2.08%	تجارة الجملة
4.52%	4,817,369	4.22%	4,795,992	4.25%	4,769,635	4.19%	تجارة المفرق
0.90%	2,227,163	0.76%	2,271,459	0.76%	2,305,275	0.75%	النقل والتخزين والمقاولات
2.80%	6,128,781	2.35%	6,182,159	2.29%	6,213,565	2.16%	خدمات عقارية وأعمال تأجير وتوظيف
0.66%	2,582,005	0.52%	2,581,060	0.52%	2,585,559	0.51%	فنادق ومطاعم
1.40%	1,103,355	1.00%	1,093,223	0.99%	1,117,569	0.97%	خدمات ثقافية
<b>0.74%</b>	<b>5,149,830</b>	<b>0.63%</b>	<b>5,339,549</b>	<b>0.61%</b>	<b>5,395,726</b>	<b>0.61%</b>	<b>الوساطة المالية</b>
<b>4.07%</b>	<b>2,179,921</b>	<b>3.50%</b>	<b>2,168,497</b>	<b>3.45%</b>	<b>2,117,761</b>	<b>3.46%</b>	<b>مختلفة</b>
1.62%	814,245	1.42%	820,301	1.42%	787,797	1.42%	جمعيات أخرى وخدمات شخصية
0.72%	1,055,795	0.64%	1,038,114	0.64%	1,043,860	0.62%	الصحة وأعمال اجتماعية
1.69%	290,300	1.40%	288,084	1.36%	264,002	1.38%	الإدارة العامة والدفاع
0.02%	11,804	0.02%	11,481	0.02%	11,457	0.02%	منظمات إقليمية وهيئات
0.03%	7,777	0.02%	10,517	0.02%	10,645	0.02%	اسر توظف عمال
<b>75.59%</b>	<b>24,842,307</b>	<b>84.48%</b>	<b>24,690,610</b>	<b>84.58%</b>	<b>24,902,617</b>	<b>84.75%</b>	<b>الأفراد</b>
19.15%	14,983,925	21.28%	15,046,706	20.92%	15,168,773	19.93%	منها: قروض سكنية
<b>100.00%</b>	<b>86,204,769</b>	<b>104.93%</b>	<b>86,321,784</b>	<b>104.87%</b>	<b>87,062,428</b>	<b>104.71%</b>	<b>المجموع</b>

المصدر: تعميم اساسي رقم ٧٥ مركزية المخاطر

### 3.4.3 Distribution of utilized credits in the financial sector by type

(end of period, in millions of LBP)

	Dec-12	Dec-13	Jan-14	Feb-14	Mar-14	Jun-14	Aug-14
<b>Type of Credit</b>							
Advances against Cash Collateral/Bk Guarantees*	10,138,622	10,358,738	9,823,723	9,864,602	9,813,562	10,344,546	10,295,045
Advances against Financial Values	2,618,096	1,918,558	1,936,926	1,954,047	1,915,942	1,826,572	1,803,001
Advances against Real Estate	22,457,728	25,815,815	26,168,130	26,388,312	26,621,179	27,689,095	28,323,245
Advances against other Real Guarantees	4,513,389	4,429,854	4,565,470	4,432,093	4,374,938	4,390,117	4,436,125
Advances against Personal Guarantees	13,213,137	14,521,220	14,315,155	14,556,929	14,859,456	15,462,779	15,584,910
Overdrafts	20,565,539	22,732,455	22,442,838	22,522,760	23,037,623	23,508,106	23,394,397
<b>TOTAL</b>	<b>73,506,511</b>	<b>79,776,640</b>	<b>79,252,242</b>	<b>79,718,743</b>	<b>80,622,700</b>	<b>83,221,215</b>	<b>83,836,723</b>
<b>Off Balance Sheet Liabilities</b>							
Financing Commitments	3,372,584	2,941,308	2,599,495	2,708,498	2,609,481	3,012,890	3,057,714
Letters of Undertaking	4,394,823	4,647,245	4,511,036	4,373,281	4,423,133	4,603,366	4,432,123
Forward Operations	487,116	1,097,645	1,289,236	1,430,182	1,585,705	2,009,122	2,813,420
Commitments on Notes	2,773,200	2,875,404	2,929,574	2,836,945	2,848,503	2,966,318	2,971,170
Commitments on Financial Instruments	33,270	69,899	74,874	58,686	51,173	180,645	294,343
Other Commitments	13,306	17,735	18,188	106,329	17,458	17,514	23,095
Endorsement and Guarantees	114,011,895	123,519,503	123,877,461	125,041,050	126,153,803	128,942,826	130,902,742
<b>TOTAL</b>	<b>125,086,194</b>	<b>135,168,739</b>	<b>135,299,864</b>	<b>136,554,971</b>	<b>137,689,256</b>	<b>141,732,681</b>	<b>144,494,607</b>
<b>GRAND TOTAL</b>	<b>198,592,705</b>	<b>214,945,379</b>	<b>214,552,106</b>	<b>216,273,714</b>	<b>218,311,956</b>	<b>224,953,896</b>	<b>228,331,330</b>

Source: Basic Circular No 75 Centrale des Risques

\* or TBs or other Acceptable Government Securities.

### 3.4.4 Number of beneficiaries by utilized credit amount

(end of period)

Credit range (in millions of LBP)	Dec-12	Dec-13	Jan-14	Feb-14	Mar-14	Jun-14	Aug-14
Less than 5	26,094	34,704	36,685	36,992	37,902	39,774	41,641
5 - 25	243,949	251,618	252,635	252,599	253,339	256,818	257,892
25 - 100	100,826	109,734	110,518	111,273	111,683	114,064	114,497
100 - 500	48,672	56,435	57,183	57,761	58,459	60,675	62,307
500 - 1000	5,066	5,674	5,718	5,830	5,873	6,080	6,166
1000 - 5000	4,876	5,209	5,236	5,234	5,279	5,414	5,398
5000 - 10000	975	1,036	1,069	1,049	1,056	1,119	1,134
More than 10000	1,027	1,125	1,096	1,113	1,123	1,160	1,179
<b>Total number of beneficiaries</b>	<b>431,485</b>	<b>465,535</b>	<b>470,140</b>	<b>471,851</b>	<b>474,714</b>	<b>485,104</b>	<b>490,214</b>

Source: Basic Circular No 75 Centrale des Risques

### 3.4.5 Distribution of utilized credits by amount

(end of period)

Credit range (in millions of LBP)	Dec-12	Dec-13	Jan-14	Feb-14	Mar-14	Jun-14	Aug-14
Less than 5	60,681	74,164	79,435	79,533	81,076	84,851	89,022
5 - 25	3,262,096	3,416,712	3,423,595	3,423,999	3,436,141	3,485,013	3,502,155
25 - 100	4,774,373	5,111,638	5,148,745	5,177,473	5,195,283	5,301,258	5,324,704
100 - 500	9,569,804	11,190,985	11,341,984	11,462,821	11,600,210	12,044,333	12,396,032
500 - 1000	3,492,382	3,899,322	3,938,435	4,009,798	4,045,173	4,168,481	4,240,086
1000 - 5000	10,598,970	11,180,217	11,133,209	11,236,752	11,307,221	11,504,182	11,446,228
5000 - 10000	6,850,143	7,243,597	7,494,813	7,347,892	7,390,698	7,835,517	7,952,412
More than 10000	34,898,062	37,660,005	36,692,026	36,980,475	37,566,898	38,797,580	38,886,084
<b>Total amount</b>	<b>73,506,511</b>	<b>79,776,640</b>	<b>79,252,242</b>	<b>79,718,743</b>	<b>80,622,700</b>	<b>83,221,215</b>	<b>83,836,723</b>

Source: Basic Circular No 75 Centrale des Risques



### ٣٠٤٠٣ توزع تسليفات القطاع المالي المستعملة حسب طبيعتها

(نهاية الفترة، بملايين الليرات اللبنانية)

Sep-14	Oct-14	Nov-14	Dec-14	Jan-15	Feb-15	Mar-15	
10,422,866	10,399,685	10,520,759	10,860,887	10,619,953	10,466,003	10,619,561	نوع القرض
							قروض مقابل ضمانات نقدية أو كفالات مصرفية*
1,963,877	2,069,759	1,989,496	1,951,288	1,925,528	2,036,227	1,928,454	قروض مقابل قيم مالية
28,773,148	29,251,050	29,527,867	29,689,971	29,976,731	29,994,797	30,380,322	قروض مقابل تأمين عقاري
4,272,886	4,218,368	4,213,705	4,185,827	4,205,631	4,115,174	4,192,785	قروض مقابل ضمانات عينية أخرى
15,819,395	15,748,734	15,830,174	15,832,669	16,012,290	15,954,505	15,956,437	قروض بكفالات شخصية
23,898,790	23,747,809	23,723,119	23,933,662	23,464,636	23,755,078	23,984,869	قروض مكشوفة
<b>85,150,962</b>	<b>85,435,405</b>	<b>85,805,120</b>	<b>86,454,304</b>	<b>86,204,769</b>	<b>86,321,784</b>	<b>87,062,428</b>	<b>المجموع</b>
							التزامات خارج الميزانية
2,883,836	2,594,661	2,616,432	2,477,785	2,322,239	2,274,155	2,511,459	تعهدات تمويل
4,486,285	4,404,472	4,401,040	4,359,435	4,191,999	4,158,550	4,190,372	تعهدات بتوقيع
3,326,721	2,643,196	2,298,745	1,619,744	1,776,262	1,562,070	1,796,115	عمليات لأجل
2,935,867	3,020,174	3,163,562	3,631,157	3,743,970	3,739,438	3,815,030	تعهدات على سندات
308,702	343,023	261,619	268,953	277,524	306,171	281,100	تعهدات على أدوات مالية
20,340	18,368	13,415	12,768	12,640	15,544	14,277	تعهدات أخرى
131,226,967	131,396,969	132,032,348	133,305,677	133,753,830	134,145,653	135,693,439	تكفل وكفالات
<b>145,188,718</b>	<b>144,420,863</b>	<b>144,787,161</b>	<b>145,675,519</b>	<b>146,078,464</b>	<b>146,201,581</b>	<b>148,301,792</b>	<b>المجموع</b>
<b>230,339,680</b>	<b>229,856,268</b>	<b>230,592,281</b>	<b>232,129,823</b>	<b>232,283,233</b>	<b>232,523,365</b>	<b>235,364,220</b>	<b>المجموع العام</b>

المصدر: تعميم اساسي رقم ٧٥ مركزية المخاطر \* أو سندات خزينة أو حكومية مقبولة.

### ٤٠٤٠٣ توزع عدد المستفيدين من التسليفات المستعملة حسب قيمتها

(نهاية الفترة)

Sep-14	Oct-14	Nov-14	Dec-14	Jan-15	Feb-15	Mar-15	شطور التسليف (بملايين الليرات اللبنانية)
43,370	44,604	46,018	46,481	45,837	49,577	55,407	أقل من ٥
258,812	259,551	260,241	259,663	257,063	261,349	275,043	من ٥ إلى ٢٥
115,447	115,733	115,428	114,118	113,301	113,552	114,702	من ٢٥ إلى ١٠٠
63,109	63,966	64,590	64,991	65,623	65,931	66,599	من ١٠٠ إلى ٥٠٠
6,184	6,308	6,366	6,369	6,394	6,414	6,446	من ٥٠٠ إلى ١٠٠٠
5,440	5,431	5,457	5,464	5,492	5,523	5,535	من ١٠٠٠ إلى ٥٠٠٠
1,137	1,129	1,150	1,148	1,129	1,117	1,135	من ٥٠٠٠ إلى ١٠٠٠٠
1,201	1,200	1,188	1,211	1,213	1,215	1,221	أكثر من ١٠٠٠٠
<b>494,700</b>	<b>497,922</b>	<b>500,438</b>	<b>499,445</b>	<b>496,052</b>	<b>504,678</b>	<b>526,088</b>	<b>المجموع العام للمستفيدين</b>

المصدر: تعميم اساسي رقم ٧٥ مركزية المخاطر

### ٥٠٤٠٣ توزع التسليفات المستعملة حسب قيمتها

(نهاية الفترة)

Sep-14	Oct-14	Nov-14	Dec-14	Jan-15	Feb-15	Mar-15	شطور التسليف (بملايين الليرات اللبنانية)
92,085	95,014	97,723	98,040	94,856	104,371	118,561	أقل من ٥
3,518,031	3,528,399	3,537,144	3,520,350	3,494,261	3,526,503	3,617,443	من ٥ إلى ٢٥
5,366,688	5,379,156	5,374,289	5,323,904	5,298,238	5,311,550	5,359,424	من ٢٥ إلى ١٠٠
12,566,275	12,744,875	12,875,000	12,954,124	13,085,241	13,139,562	13,272,571	من ١٠٠ إلى ٥٠٠
4,247,820	4,340,229	4,375,320	4,370,244	4,393,334	4,407,864	4,438,439	من ٥٠٠ إلى ١٠٠٠
11,449,801	11,535,595	11,597,075	11,590,909	11,669,076	11,785,217	11,778,765	من ١٠٠٠ إلى ٥٠٠٠
7,986,007	7,913,074	8,115,631	8,091,513	7,927,705	7,847,862	7,952,165	من ٥٠٠٠ إلى ١٠٠٠٠
39,924,255	39,899,063	39,832,938	40,505,220	40,242,058	40,198,855	40,525,060	أكثر من ١٠٠٠٠
<b>85,150,962</b>	<b>85,435,405</b>	<b>85,805,120</b>	<b>86,454,304</b>	<b>86,204,769</b>	<b>86,321,784</b>	<b>87,062,428</b>	<b>المجموع العام</b>

المصدر: تعميم اساسي رقم ٧٥ مركزية المخاطر

### 3.4.6 Subsidized-Interest Loans\*

(in billions of LBP)

	2008	%	2009	%	2010	%	2011	%	2012
<b>A- Subsidized-Medium &amp; Long Term</b>									
<b>Loans**</b>									
Industry	189.1	58.9	265.0	57.9	546.2	70.5	568.7	53.9	424.3
Tourism	109.7	34.2	166.3	36.3	197.4	25.5	415.4	39.3	292.7
Agriculture	22.2	6.9	26.8	5.8	30.8	4.0	71.8	6.8	61.2
Specialized technologies	0.0	0.0	0.0	0.0	0.0	0.0	0.0	0.0	0.0
Handicrafts									
<b>TOTAL</b>	<b>321.0</b>	<b>100.0</b>	<b>458.1</b>	<b>100.0</b>	<b>774.4</b>	<b>100.0</b>	<b>1,055.9</b>	<b>100.0</b>	<b>778.1</b>
<b>B-Subsidized-Interest Loans guaranteed by Kafalat</b>									
Industry	100.2	58.0	99.4	55.6	124.6	54.2	111.9	48.3	92.8
Tourism	26.5	15.3	29.0	16.2	45.0	19.6	56.0	24.2	44.3
Agriculture	46.2	26.7	50.5	28.2	60.0	26.1	63.8	27.6	55.3
Specialized technologies	0.0	0.0	0.0	0.0	0.0	0.0	0.0	0.0	0.0
Handicrafts	0.0	0.0	0.0	0.0	0.0	0.0	0.0	0.0	0.0
<b>TOTAL</b>	<b>172.9</b>	<b>100.0</b>	<b>179.0</b>	<b>100.0</b>	<b>229.6</b>	<b>100.0</b>	<b>231.7</b>	<b>100.0</b>	<b>192.4</b>
<b>C-Subsidized-Interest Loans under the Protocol signed with the European Bank for Investment</b>									
Industry	51.6	67.1	23.2	94.0	1.8	100.0	0.6	10.3	0.0
Tourism	25.3	32.9	1.5	6.0	0.0	0.0	5.3	89.7	0.0
Agriculture	0.0	0.0	0.0	0.0	0.0	0.0	0.0	0.0	0.0
Specialized technologies	0.0	0.0	0.0	0.0	0.0	0.0	0.0	0.0	0.0
Handicrafts	0.0	0.0	0.0	0.0	0.0	0.0	0.0	0.0	0.0
<b>TOTAL</b>	<b>76.9</b>	<b>100.0</b>	<b>24.7</b>	<b>100.0</b>	<b>1.8</b>	<b>100.0</b>	<b>5.9</b>	<b>100.0</b>	<b>0.0</b>
<b>D-Subsidized-Interest Loans granted by Leasing companies</b>									
Industry	13.3	100.0	18.9	100.0	15.8	100.0	18.2	100.0	8.2
Tourism	0.0	0.0	0.0	0.0	0.0	0.0	0.0	0.0	0.0
Agriculture	0.0	0.0	0.0	0.0	0.0	0.0	0.0	0.0	0.0
Specialized technologies	0.0	0.0	0.0	0.0	0.0	0.0	0.0	0.0	0.0
Handicrafts	0.0	0.0	0.0	0.0	0.0	0.0	0.0	0.0	0.0
<b>TOTAL</b>	<b>13.3</b>	<b>100.0</b>	<b>18.9</b>	<b>100.0</b>	<b>15.8</b>	<b>100.0</b>	<b>18.2</b>	<b>100.0</b>	<b>8.2</b>
<b>E-Subsidized-Interest Loans granted by IFC</b>									
Industry	37.5	82.7	23.4	85.5	1.5	100.0	4.4	100.0	0.0
Tourism	5.5	12.0	2.2	8.1	0.0	0.0	0.0	0.0	0.0
Agriculture	2.4	5.2	1.8	6.5	0.0	0.0	0.0	0.0	0.0
Industry-Tourism	0.0	0.0	0.0	0.0	0.0	0.0	0.0	0.0	0.0
<b>TOTAL</b>	<b>45.3</b>	<b>100.0</b>	<b>27.3</b>	<b>100.0</b>	<b>1.5</b>	<b>100.0</b>	<b>4.4</b>	<b>100.0</b>	<b>0.0</b>
<b>F- Subsidized-Interest Loans to finance working capital</b>									
Tourism	15.5	100.0	0.0	0.0	0.0	0.0	0.0	0.0	0.0
<b>TOTAL</b>	<b>15.5</b>	<b>100.0</b>	<b>0.0</b>	<b>0.0</b>	<b>0.0</b>	<b>0.0</b>	<b>0.0</b>	<b>0.0</b>	<b>0.0</b>
<b>G- Subsidized-Interest Loans granted by Agence Française de Développement AFD</b>									
Industry	1.5	100.0	4.8	100.0	1.0	100.0	0.0	0.0	0.0
<b>TOTAL</b>	<b>1.5</b>	<b>100.0</b>	<b>4.8</b>	<b>100.0</b>	<b>1.0</b>	<b>100.0</b>	<b>0.0</b>	<b>0.0</b>	<b>0.0</b>
<b>Total Subsidized-Interest Loans</b>									
Industry	393.2	60.8	434.7	61.0	690.9	67.5	703.7	53.5	525.2
Tourism	182.5	28.2	199.0	27.9	242.5	23.7	476.6	36.2	336.9
Agriculture	70.7	10.9	79.1	11.1	90.8	8.9	135.7	10.3	116.5
Industry-Tourism			0.0	0.0	0.0	0.0	0.0	0.0	0.0
Specialized technologies	0.0	0.0	0.0	0.0	0.0	0.0	0.0	0.0	0.0
Handicrafts	0.0	0.0	0.0	0.0	0.0	0.0	0.0	0.0	0.0
<b>TOTAL</b>	<b>646.4</b>	<b>100.0</b>	<b>712.8</b>	<b>100.0</b>	<b>1,024.2</b>	<b>100.0</b>	<b>1,316.0</b>	<b>100.0</b>	<b>978.7</b>

\* This table is subject to revisions due to loans redeemed, cancelled or rejected.

\*\* Subsidized-interest loans other than the ones stated in sections B, C, D, E, F & G.

## ٦٠٤٠٣ التسليفات المدعومة فوائدها\*

(بمليارات الليرات اللبنانية)

	%	2013	%	2014	%	Jan-Mar 15	%	1997-Mar 15	%
أ- التسليفات المتوسطة والطويلة الأجل المدعومة فوائدها**									
الصناعة	54.5	322.4	52.8	450.5	53.6	119.7	61.0	4,091.6	58.8
السياحة	37.6	235.3	38.5	273.2	32.5	65.3	33.3	2,401.1	34.5
الزراعة	7.9	53.3	8.7	116.7	13.9	11.3	5.8	463.5	6.7
تقنيات متخصصة	0.0	0.0	0.0	0.0	0.0	0.0	0.0	0.0	0.0
حرفي									
<b>المجموع</b>	<b>100.0</b>	<b>611.0</b>	<b>100.0</b>	<b>840.4</b>	<b>100.0</b>	<b>196.3</b>	<b>100.0</b>	<b>6,956.2</b>	<b>100.0</b>
ب- التسليفات المضمونة من شركة كفالات والمدعومة فوائدها									
الصناعة	48.2	79.2	46.0	80.0	47.4	10.5	47.5	1,021.1	53.0
السياحة	23.0	38.2	22.2	26.7	15.8	3.2	14.3	351.0	18.2
الزراعة	28.8	54.9	31.9	62.0	36.7	8.4	38.2	555.0	28.8
تقنيات متخصصة	0.0	0.0	0.0	0.0	0.0	0.0	0.0	0.0	0.0
حرفي	0.0	0.0	0.0	0.0	0.0	0.0	0.0	0.0	0.0
<b>المجموع</b>	<b>100.0</b>	<b>172.4</b>	<b>100.0</b>	<b>168.7</b>	<b>100.0</b>	<b>22.1</b>	<b>100.0</b>	<b>1,927.2</b>	<b>100.0</b>
ج- التسليفات المدعومة والممنوحة استناداً للبروتوكول الموقع مع البنك الأوروبي للتمويل									
الصناعة	0.0	0.0	0.0	0.0	0.0	0.0	0.0	137.5	67.3
السياحة	0.0	0.0	0.0	0.0	0.0	0.0	0.0	63.8	31.2
الزراعة	0.0	0.0	0.0	0.0	0.0	0.0	0.0	3.2	1.6
تقنيات متخصصة	0.0	0.0	0.0	0.0	0.0	0.0	0.0	0.0	0.0
حرفي	0.0	0.0	0.0	0.0	0.0	0.0	0.0	0.0	0.0
<b>المجموع</b>	<b>0.0</b>	<b>0.0</b>	<b>0.0</b>	<b>0.0</b>	<b>0.0</b>	<b>0.0</b>	<b>0.0</b>	<b>204.4</b>	<b>100.0</b>
د- التسليفات المدعومة والممنوحة من مؤسسات الإيجار التمويلي									
الصناعة	100.0	9.4	100.0	12.6	100.0	2.3	100.0	190.4	98.3
السياحة	0.0	0.0	0.0	0.0	0.0	0.0	0.0	3.3	1.7
الزراعة	0.0	0.0	0.0	0.0	0.0	0.0	0.0	0.0	0.0
تقنيات متخصصة	0.0	0.0	0.0	0.0	0.0	0.0	0.0	0.0	0.0
حرفي	0.0	0.0	0.0	0.0	0.0	0.0	0.0	0.0	0.0
<b>المجموع</b>	<b>100.0</b>	<b>9.4</b>	<b>100.0</b>	<b>12.6</b>	<b>100.0</b>	<b>2.3</b>	<b>100.0</b>	<b>193.7</b>	<b>100.0</b>
هـ- التسليفات المدعومة والممنوحة من مؤسسة التمويل الدولي									
الصناعة	0.0	0.0	0.0	0.0	0.0	0.0	0.0	67.5	84.7
السياحة	0.0	0.4	0.0	0.0	0.0	0.0	0.0	8.1	10.1
الزراعة	0.0	0.0	0.0	0.0	0.0	0.0	0.0	4.1	5.2
الصناعة-السياحة	0.0	0.0	0.0	0.0	0.0	0.0	0.0	0.0	0.0
<b>المجموع</b>	<b>0.0</b>	<b>0.4</b>	<b>0.0</b>	<b>0.0</b>	<b>0.0</b>	<b>0.0</b>	<b>0.0</b>	<b>79.7</b>	<b>100.0</b>
و- التسليفات المدعومة والممنوحة لتمويل رأسمال تشغيلي									
السياحة	0.0	0.0	0.0	0.0	0.0	0.0	0.0	15.5	100.0
<b>المجموع</b>	<b>0.0</b>	<b>0.0</b>	<b>0.0</b>	<b>0.0</b>	<b>0.0</b>	<b>0.0</b>	<b>0.0</b>	<b>15.5</b>	<b>100.0</b>
ز- التسليفات المدعومة والممنوحة من الوكالة الفرنسية للتنمية									
الصناعة	0.0	0.0	0.0	0.0	0.0	0.0	0.0	7.4	100.0
<b>المجموع</b>	<b>0.0</b>	<b>0.0</b>	<b>0.0</b>	<b>0.0</b>	<b>0.0</b>	<b>0.0</b>	<b>0.0</b>	<b>7.4</b>	<b>100.0</b>
مجموع التسليفات المدعومة فوائدها									
الصناعة	53.7	411.0	51.8	543.0	53.2	132.5	60.0	5,515.4	58.8
السياحة	34.4	274.0	34.5	300.0	29.4	68.4	31.0	2,842.8	30.3
الزراعة	11.9	108.2	13.6	178.7	17.5	19.7	8.9	1,025.7	10.9
الصناعة-السياحة	0.0	0.0	0.0	0.0	0.0	0.0	0.0	0.0	0.0
تقنيات متخصصة	0.0	0.0	0.0	0.0	0.0	0.0	0.0	0.0	0.0
حرفي	0.0	0.0	0.0	0.0	0.0	0.0	0.0	0.0	0.0
<b>المجموع</b>	<b>100.0</b>	<b>793.2</b>	<b>100.0</b>	<b>1,021.7</b>	<b>100.0</b>	<b>220.7</b>	<b>100.0</b>	<b>9,384.0</b>	<b>100.0</b>

\* يعدل هذا الجدول مع أي تعديل أو إلغاء لقرض سبق وتمت الموافقة عليه.

\*\* القروض المدعومة غير تلك المذكورة في فقرة ب، ج، د، هـ، و، ز.

### 3.4.7 Utilized credits benefiting from deductions in banks liabilities subject to reserve requirements

(end of period, in billions of LBP)

	Dec-11	Mar-12	Jun-12	Sep-12	Dec-12	Mar-13	Jun-13
Medium and Long-term loans for productive sectors	64.6	59.5	56.6	55.9	53.0	51.7	50.0
Housing loans	223.6	235.5	250.3	265.3	290.2	302.1	316.7
Subsidized-interest loans other than those listed below	1,817.5	2,014.9	2,121.3	2,233.5	2,344.6	2,392.8	2,444.0
Subsidized-interest loans granted through the agreement between Lebanon and the EBI	198.5	188.3	180.4	174.4	158.8	149.5	143.4
Subsidized-interest loans financed by international corporations and funds	151.6	153.7	177.8	186.8	186.3	182.6	182.4
Subsidized-interest loans in FX guaranteed by international corporations and funds	7.0	6.6	6.3	6.0	5.6	5.2	4.8
Subsidized-interest loans to finance working capital	8.7	8.4	0.0	0.0	0.0	0.0	0.0
Subsidized-interest loans in FX guaranteed by Kafalat	56.8	64.1	71.9	82.8	88.6	93.5	96.4
Unsubsidized-interest loans financed by international corporations and funds	142.9	142.9	140.5	144.3	140.6	128.5	122.4
Unsubsidized-interest loans in FX guaranteed by international corporations and funds	34.9	30.0	26.6	30.1	24.5	20.5	18.0
Public sector debt securities in foreign currencies	0.0	0.0	0.0	0.0	0.0	0.0	0.0
Private sector debt securities in foreign currencies	0.9	0.6	0.6	0.6	0.6	0.5	0.4
Loans in FX to productive sectors benefiting from incentives 2009	78.9	74.8	92.9	99.0	102.4	114.8	115.7
Housing Loans in FX benefiting from incentives 2009	142.7	179.0	226.2	274.4	319.7	372.0	413.0
Unsubsidized-interest loans financed by international corporations and funds benefiting from incentives 2009	6.5	6.2	6.0	5.7	5.4	5.1	4.8
Unsubsidized-interest loans in FX for the environment other than power				0.4	0.4	0.4	0.3
Other loans in FX benefiting from incentives 2009	100.1	105.1	138.3	167.5	199.2	217.1	226.5
Subsidized-interest loans for the environment							2.3
Unsubsidized-interest loans in FX for environment and power	0.0	0.0	0.0	0.0	0.0	0.0	0.0
Loans for the environment after period of subsidy	0.0	0.0	0.0	0.0	0.0	0.0	0.0
<b>TOTAL</b>	<b>3,035.0</b>	<b>3,269.7</b>	<b>3,495.7</b>	<b>3,726.6</b>	<b>3,920.0</b>	<b>4,036.4</b>	<b>4,141.2</b>

٧٠٤٠٣ التسليفات المستعملة الحائزة على تخفيض من الالتزامات الخاضعة للاحتياطي الإلزامي  
(نهاية الفترة، بمليارات الليرات اللبنانية)

Sep-13	Dec-13	Mar-14	Jun-14	Sep-14	Dec-14	Mar-15	
84.9	39.7	34.4	14.5	6.4	5.6	5.0	القروض المتوسطة والطويلة الأجل للقطاعات الإنتاجية
286.2	333.8	339.6	347.7	355.7	356.1	359.8	القروض الإسكانية
2,460.3	2,439.9	2,409.6	2,338.9	2,287.1	2,243.3	2,195.7	القروض التي تستفيد من دعم الفوائد غير المذكورة أدناه
129.0	117.2	106.6	95.9	86.8	81.9	74.5	قروض ممنوحة استناداً إلى الاتفاقية بين لبنان والبنك الأوروبي للتمير والتي تستفيد من دعم الفوائد
180.1	194.2	196.6	184.0	176.1	182.6	177.7	قروض بتمويل مؤسسات دولية وصناديق والتي تستفيد من دعم الفوائد
0.9	4.1	3.7	3.3	3.0	2.7	2.4	قروض بالعملات الأجنبية بكفالة مؤسسات دولية وصناديق والتي تستفيد من دعم الفوائد
0.0	0.0	0.0	0.0	0.0	0.0	0.0	قروض لتمويل احتياجات رأسمال تشغيلي تستفيد من دعم الفوائد
91.9	91.5	90.3	85.7	80.1	81.0	76.2	قروض بالعملات الأجنبية لقاء كفالات تستفيد من دعم الفوائد
114.1	108.2	100.9	89.2	81.7	81.2	72.6	قروض بتمويل مؤسسات دولية وصناديق لا تستفيد من دعم الفوائد
15.0	10.2	10.4	9.9	10.4	11.7	14.4	قروض بالعملات الأجنبية بكفالة مؤسسات دولية وصناديق لا تستفيد من دعم الفوائد
0.0	0.0	0.0	0.0	0.0	0.0	0.0	صكوك مديونيات قطاع عام
0.6	0.3	0.4	0.2	0.3	0.3	0.2	صكوك مديونيات قطاع خاص
110.3	76.1	77.8	75.6	70.5	72.2	64.6	قروض بالعملات الأجنبية للقطاعات الإنتاجية تستفيد من حوافز ٢٠٠٩
438.0	458.8	474.6	509.4	512.5	514.4	527.0	قروض سكنية بالعملات الأجنبية تستفيد من حوافز ٢٠٠٩
4.5	4.2	3.9	3.4	3.1	2.8	2.5	قروض بتمويل مؤسسات دولية وصناديق تستفيد من حوافز ٢٠٠٩ وغير مدعومة
0.8	1.0	1.0	1.1	1.2	1.2	1.1	قروض بالعملات الأجنبية لمشاريع صديقة للبيئة غير الطاقة وغير مدعومة
236.2	286.4	295.6	303.8	313.3	301.7	302.9	قروض أخرى بالعملات الأجنبية تستفيد من حوافز ٢٠٠٩
2.3	0.0	0.0	0.0	0.0	0.0	0.0	قروض لمشاريع صديقة للبيئة تستفيد من دعم الفوائد
0.0	0.0	0.0	0.0	0.0	0.0	0.0	قروض بالعملات الأجنبية لمشاريع صديقة للبيئة وطاقة لا تستفيد من دعم الفوائد
0.0	0.0	0.0	0.0	0.0	0.0	0.0	قروض لمشاريع صديقة للبيئة بعد انتهاء فترة دعم الفوائد
<b>4,154.9</b>	<b>4,165.6</b>	<b>4,145.3</b>	<b>4,062.5</b>	<b>3,988.1</b>	<b>3,938.5</b>	<b>3,876.5</b>	<b>المجموع</b>

### 3.4.8 Utilized credits benefiting from deductions in reserve requirements

(end of period, in billions of LBP)

	Dec-11	Mar-12	Jun-12	Sep-12	Dec-12	Mar-13	Jun-13
Loans in LBP to productive sectors benefiting from incentives 2009	356.8	323.5	339.7	349.3	354.5	347.0	338.7
Housing loans in LBP benefiting from incentives 2009	1,858.5	2,204.8	2,338.4	2,459.5	2,509.1	2,543.2	2,576.2
Other loans in LBP benefiting from incentives 2009	543.9	784.6	815.0	866.1	915.1	941.9	973.4
Loans in LBP guaranteed by Kafalat	626.5	652.8	650.9	655.0	648.3	632.1	612.5
Subsidized-interest loans in LBP guaranteed by international corporations and funds	31.0	29.0	27.1	24.4	22.6	20.5	18.7
Loans in LBP to military volunteers under the Protocol between banks and the Military Volunteers Housing Unit	699.6	806.1	833.4	876.6	904.5	921.3	944.1
Loans in LBP granted directly to the Military Volunteers Housing Unit	0.0	0.0	0.0	0.0	0.0	0.0	0.0
Loans in LBP granted by the Military Housing Unit to military volunteers and then transferred to banks	0.0	3.4	3.0	2.7	2.5	2.3	2.1
Housing loans in LBP granted to the Public Corporation for Housing	0.0	0.0	0.0	0.0	0.0	0.0	0.0
Micro-credits in LBP granted with the approval of micro-credits institutions	3.6	3.3	5.2	7.4	8.8	8.9	8.5
Micro-credits in LBP granted by banks to micro-credits institutions	1.9	2.2	2.8	3.0	3.1	3.3	3.3
Micro-credits in LBP granted by banks to financial institutions	0.0	0.0	19.5	24.5	26.2	28.8	28.5
Unsubsidized-interest loans in LBP guaranteed by international corporations and funds	1.6	1.4	1.2	1.1	0.9	0.8	0.7
Loans in LBP for high school education	85.4	111.9	120.7	126.7	136.9	146.5	151.6
Unsubsidized-interest loans in LBP for environmental projects (excluding energy)	22.9	21.8	23.1	23.6	27.8	29.3	29.7
Agricultural loans in LBP under the Protocol between banks and the Ministry of Agriculture	1.2	1.1	1.1	1.0	0.9	0.8	0.7
Housing loans in LBP under the Protocol between banks and the Ministry of Displaced	12.1	15.2	18.1	19.4	20.8	22.1	22.9
Housing loans in LBP under the Protocol between banks and Mutual Fund of the Magistrate	19.0	32.8	42.9	55.5	65.8	29.3	73.2
Housing loans in LBP granted from credits to the Banque de l'Habitat upon decision 2010/26/16	50.0	50.0	50.0	50.0	50.0	50.0	50.0
Housing loans in LBP under the Protocol between banks and the Directorate General of the ISF	6.3	13.7	21.8	27.2	34.7	47.1	58.8
Subsidized-interest loans in LBP guaranteed by Kafalat for environmental projects (energy)							
Housing loans in LBP under the Protocol between banks and the Directorate General of the SG						2.5	4.4
Subsidized-interest loans in LBP guaranteed by Kafalat for environmental projects (forestry)							
Unsubsidized-interest loans in LBP for environmental projects (including energy)	8.0	12.0	12.6	15.6	15.2	14.9	14.5
Loans in LBP to Lebanese students to buy tablets							0.0
Housing loans in LBP granted from credits to the Banque de l'Habitat	238.0	259.2	249.9	241.7	232.5	224.1	212.9
Housing loans in LBP under the Protocol between banks and the Public Corporation for Housing	2,574.7	2,763.1	2,852.4	2,968.0	3,129.3	3,259.2	3,332.6
Housing loans in LBP granted from credits to the Housing Bank benefiting from incentives 2009	197.0	217.0	217.0	232.0	229.5	228.8	222.4
<b>TOTAL</b>	<b>7,338.0</b>	<b>8,309.0</b>	<b>8,645.9</b>	<b>9,030.2</b>	<b>9,339.0</b>	<b>9,504.6</b>	<b>9,680.4</b>

### ٨٠٤٠٣ التسليفات المستعملة الحائزة على تخفيض من الاحتياطي الإلزامي

(نهاية الفترة، بمليارات الليرات اللبنانية)

Sep-13	Dec-13	Mar-14	Jun-14	Sep-14	Dec-14	Mar-15	
339.8	389.6	390.6	396.0	389.7	390.2	384.6	قروض باليرة اللبنانية لقطاعات انتاجية تستفيد من حوافر ٢٠٠٩
2,586.1	2,594.4	2,605.7	2,637.6	2,624.9	2,608.5	2,602.0	قروض سكنية باليرة اللبنانية تستفيد من حوافر ٢٠٠٩
1,000.2	969.5	974.8	930.5	948.2	934.3	909.9	قروض أخرى باليرة اللبنانية تستفيد من حوافر ٢٠٠٩
595.7	579.5	557.8	532.6	509.3	489.0	457.9	قروض باليرة اللبنانية لقاء كفالة شركة كفالات (مدعومة وغير مدعومة)
20.3	14.8	12.6	10.1	8.3	6.4	4.7	قروض باليرة اللبنانية بكفالة مؤسسات دولية وصناديق تستفيد من دعم الفوائد
973.4	996.7	1,019.2	1,047.5	1,067.7	1,082.5	1,099.2	قروض باليرة اللبنانية للعسكريين المتطوعين استنادا إلى البروتوكول الموقع بين المصارف وجهاز إسكان العسكريين
0.0	0.0	0.0	0.0	0.0	0.0	0.0	قروض باليرة اللبنانية مباشرة لجهاز إسكان العسكريين المتطوعين
1.9	1.8	1.6	1.3	1.2	1.1	0.9	قروض باليرة اللبنانية لجهاز إسكان العسكريين المتطوعين والمتفرغ عنها لصالح المصارف
0.0	0.0	0.0	0.0	0.0	0.0	0.0	قروض للمؤسسة العامة للإسكان لذوي الدخل المحدود
8.9	8.6	8.0	7.9	7.3	6.6	5.9	القروض الصغيرة باليرة اللبنانية ممنوحة بموافقة مؤسسات الإقراض الصغير
3.5	3.7	4.0	4.3	4.5	4.4	4.6	القروض الصغيرة باليرة اللبنانية الممولة من تسليفات ممنوحة من المصارف إلى مؤسسات الإقراض الصغير
28.3	23.6	25.0	24.9	24.9	18.1	13.5	القروض الصغيرة باليرة اللبنانية الممولة من تسليفات ممنوحة من المصارف إلى المؤسسات المالية
0.6	0.4	0.1	0.0	0.0	0.0	0.0	قروض باليرة اللبنانية بكفالة مؤسسات دولية وصناديق لا تستفيد من دعم الفوائد
156.3	164.2	171.8	175.7	175.7	178.2	185.3	قروض باليرة اللبنانية لمتابعة الدراسة في مؤسسات التعليم العالي
32.4	40.2	40.6	39.3	37.7	36.2	32.9	قروض باليرة اللبنانية لمشاريع صديقة للبيئة غير طاقوية لا تستفيد من دعم الفوائد
0.6	0.4	0.3	0.2	0.1	0.1	0.0	قروض زراعية باليرة استنادا إلى البروتوكول الموقع بين المصارف ووزارة الزراعة
23.4	23.7	25.2	25.6	25.6	25.6	25.4	قروض سكنية باليرة استنادا إلى البروتوكول الموقع بين المصارف ووزارة المهجرين
87.6	93.6	96.6	95.7	98.4	98.7	101.1	قروض سكنية باليرة استنادا إلى البروتوكول الموقع بين المصارف وصندوق تعاضد القضاة
50.0	45.0	45.0	45.0	45.0	40.0	40.0	قروض سكنية باليرة ممولة من تسليفات لمصرف الإسكان قرار ٢٠١٠/٢٦/١٦
78.1	93.8	113.8	126.8	128.5	137.8	152.4	قروض سكنية باليرة استنادا إلى البروتوكول الموقع بين المصارف وقوى الأمن الداخلي
			0.5	0.6	0.6	0.6	قروض باليرة للبيئة في مجال الطاقة تستفيد من دعم الفوائد حائزة على كفالة شركة كفالات
5.8	8.4	15.7	16.5	18.1	19.0	38.4	قروض سكنية باليرة استنادا إلى البروتوكول الموقع بين المصارف وقوى الأمن العام
		0.4	1.4	2.0	0.5	0.5	قروض باليرة للبيئة لبرنامج اشجار تستفيد من دعم الفوائد بكفالة شركة كفالات
14.7	15.4	16.0	16.8	17.1	16.9	16.9	قروض باليرة اللبنانية لمشاريع صديقة للبيئة طاقوية لا تستفيد من دعم الفوائد
0.0	0.1	0.1	0.1	0.1	0.1	0.1	قروض باليرة اللبنانية للطلاب اللبنانيين لشراء حاسوب لوحي
206.0	198.1	193.7	183.0	175.1	164.1	160.3	قروض سكنية ممولة من تسليفات ممنوحة لمصرف الإسكان
3,410.5	3,419.8	3,459.6	3,507.1	3,490.4	3,483.3	3,466.3	قروض سكنية باليرة اللبنانية استنادا إلى البروتوكول الموقع بين المصارف والمؤسسة العامة للإسكان
218.4	213.4	207.8	196.7	192.7	187.7	183.4	قروض سكنية ممولة من تسليفات ممنوحة لمصرف الإسكان - حوافر ٢٠٠٩
<b>9,842.6</b>	<b>9,898.6</b>	<b>9,986.2</b>	<b>10,023.2</b>	<b>9,993.3</b>	<b>9,930.0</b>	<b>9,886.6</b>	<b>المجموع</b>

## 3.5 Payment Instruments

### 3.5.1 Currency issued by denomination

(end of period, in millions of LBP)

	Dec-12	Dec-13	Jan-14	Feb-14	Mar-14	Jun-14	Aug-14
<b>Banknotes*</b>							
500	2,578	2,574	2,574	2,574	2,574	2,574	2,574
1 000	92,389	108,988	104,350	103,580	104,420	105,876	109,864
5 000	77,056	102,564	104,094	102,514	104,725	110,608	115,099
10 000	140,450	173,859	166,039	159,556	163,630	170,497	174,580
20 000	202,969	337,443	347,825	343,826	339,273	322,365	331,587
50 000	799,760	1,055,519	1,056,049	1,024,630	1,029,464	1,034,301	1,085,534
100 000	2,246,026	3,345,641	3,061,616	2,974,169	2,920,104	3,019,795	3,146,923
<b>Total Banknotes</b>	<b>3,561,228</b>	<b>5,126,587</b>	<b>4,842,547</b>	<b>4,710,849</b>	<b>4,664,190</b>	<b>4,766,016</b>	<b>4,966,160</b>
<b>Coins</b>							
25	36	106	106	106	106	106	109
50	563	681	681	681	682	683	683
100	3,872	4,007	4,007	4,020	4,020	4,022	4,052
250	22,106	25,142	25,142	25,247	25,222	25,510	25,931
500	37,387	41,180	41,180	41,500	41,700	42,100	42,900
<b>Total Coins</b>	<b>63,963</b>	<b>71,116</b>	<b>71,116</b>	<b>71,554</b>	<b>71,731</b>	<b>72,421</b>	<b>73,674</b>
<b>GRAND TOTAL</b>	<b>3,625,192</b>	<b>5,197,703</b>	<b>4,913,663</b>	<b>4,782,403</b>	<b>4,735,921</b>	<b>4,838,437</b>	<b>5,039,834</b>

\* Starting November 24, 2007 banknotes denominated LBP 1, 5, 10, 25, 50, 100 and 250 have been withdrawn from circulation and have no longer legal tender.

### 3.5.2 Banks' clearing in Lebanese pounds and foreign currencies

(Number of cheques in thousands, value in billions of LBP and millions of USD)

	Dec-12	Dec-13	Jan-14	Feb-14	Mar-14	Jun-14	Aug-14
<b>In Lebanese Pounds</b>							
Number	325.34	342.92	330.32	301.77	337.48	334.22	352.09
Value	2,015.74	2,353.60	2,231.24	2,101.56	2,291.99	2,288.97	2,349.77
<b>In foreign currencies</b>							
Number	801.49	777.71	763.88	702.37	769.07	762.06	816.04
Value	4,670.78	4,727.78	4,681.98	4,283.87	4,677.96	4,809.60	4,973.77
o/w US Dollar							
Number	792.61	768.78	755.78	694.56	760.74	753.57	806.73
Value	4,561.84	4,613.72	4,578.66	4,186.34	4,535.92	4,656	4,846
o/w Euro							
Number	8.64	8.74	7.90	7.61	8.12	8.30	9.10
Value	102.87	110.66	99.30	93.50	138.39	150.39	123.82
o/w Pound Sterling							
Number	0.25	0.19	0.20	0.20	0.21	0.19	0.21
Value	6.06	3.40	4.02	4.03	3.65	2.83	3.53

\* Starting May 16, 2012, clearing houses in regional branches suspended their activities and cleared checks are treated only in Beirut's branch (ref: announcement to banks No. 877)

### 3.5.3 Number of outstanding payment cards

(end of period)

	Q4-11	Q1-12	Q2-12	Q3-12	Q4-12	Q1-13	Q2-13
Resident	1,730,841	1,751,320	1,769,180	1,769,032	1,787,767	1,804,145	1,827,126
Non-Resident	53,121	54,385	62,652	70,750	74,082	82,961	89,290
<b>Total Number</b>	<b>1,783,962</b>	<b>1,805,705</b>	<b>1,831,832</b>	<b>1,839,782</b>	<b>1,861,849</b>	<b>1,887,106</b>	<b>1,916,416</b>

\* Revised figures



## ٥.٣ أدوات الدفع

## ١.٥.٣ النقد المصدر حسب الفئات

(نهاية الفترة، بملايين الليرات اللبنانية)

Sep-14	Oct-14	Nov-14	Dec-14	Jan-15	Feb-15	Mar-15	
							العملة الورقية*
2,568	2,568	2,568	-	-	-	-	٥٠٠
112,094	103,240	102,996	104,392	116,693	114,403	113,766	١٠٠٠
113,175	101,446	100,810	101,409	137,066	135,768	132,788	٥٠٠٠
179,646	148,359	146,946	71,792	150,783	146,026	142,899	١٠٠٠٠
328,642	245,306	245,744	253,266	357,261	348,428	341,270	٢٠٠٠٠
1,087,251	835,433	847,561	891,066	1,117,448	1,131,914	1,126,843	٥٠٠٠٠
3,227,968	2,581,449	2,616,591	2,751,068	3,293,336	3,329,694	3,335,617	١٠٠٠٠٠
<b>5,051,345</b>	<b>4,017,801</b>	<b>4,063,217</b>	<b>4,172,993</b>	<b>5,172,587</b>	<b>5,206,233</b>	<b>5,193,183</b>	مجموع العملة الورقية
							مسكوكات
109	73	75	75	110	110	110	٢٥
683	596	597	596	683	683	683	٥٠
4,052	4,014	4,021	4,023	4,087	4,097	4,097	١٠٠
26,141	25,979	26,127	26,335	26,981	27,060	27,060	٢٥٠
43,380	43,016	43,252	43,524	44,580	44,740	44,740	٥٠٠
<b>74,365</b>	<b>73,678</b>	<b>74,072</b>	<b>74,553</b>	<b>76,441</b>	<b>76,690</b>	<b>76,690</b>	مجموع المسكوكات
<b>5,125,709</b>	<b>4,091,480</b>	<b>4,137,289</b>	<b>4,247,546</b>	<b>5,249,028</b>	<b>5,282,922</b>	<b>5,269,873</b>	المجموع العام

\* اعتباراً من ٢٤ تشرين الثاني ٢٠٠٧ سحبت الأوراق النقدية من فئة ١، ٥، ١٠، ٢٥، ٥٠، ١٠٠ و ٢٥٠ ليرة لبنانية من التداول ولم يعد لها أي قوة إيرانية.

## ٢.٥.٣ عمليات المقاصة بالليرة اللبنانية والعملة الأجنبية

(عدد الشيكات بالآلاف والمبالغ بمليارات الليرات اللبنانية وملايين الدولارات الأميركية)

Sep-14	Oct-14	Nov-14	Dec-14	Jan-15	Feb-15	Mar-15	
							بالليرة اللبنانية
345.60	353.12	322.43	366.70	337.63	303.07	349.93	العدد
2,341.51	2,392.17	2,134.18	2,411.02	2,249.17	2,042.88	2,381.84	القيمة
							بالعملة الأجنبية
784.46	795.33	728.84	788.27	723.24	656.35	738.50	العدد
4,852.56	4,732.81	4,368.07	4,694.58	4,327.34	3,878.19	4,319.99	القيمة
							منها بالدولار أميركي
775.59	786.34	720.15	778.81	714.85	648.30	729.57	العدد
4,732	4,615	4,242	4,564	4,201.96	3,751.40	4,187.95	القيمة
							منها باليورو
8.67	8.78	8.47	9.25	8.20	7.90	8.71	العدد
117.73	114.08	120.34	123.79	122.25	121.85	127.65	القيمة
							منها بالجنيه الاسترليني
0.20	0.21	0.22	0.21	0.19	0.15	0.22	العدد
3.06	3.83	5.75	6.56	3.13	4.94	4.39	القيمة

\* توقف عمل غرف المقاصة كافة المنشأة لدى فروع مصرف لبنان ابتداءً من ١٦ أيار ٢٠١٢، وقد حصرت مقاصة الشيكات في مركزه الرئيسي في بيروت (إعلام للمصارف رقم ٨٧٧)

## ٣.٥.٣ بطاقات الدفع في التداول

(نهاية الفترة)

Q3-13	Q4-13	Q1-14*	Q2-14*	Q3-14*	Q4-14*	Q1-15	
1,883,715	2,083,119	2,207,123	2,294,373	2,323,605	2,368,129	2,445,226	مقيم
95,393	100,876	92,646	66,837	66,902	64,469	65,381	غير مقيم
<b>1,979,108</b>	<b>2,183,995</b>	<b>2,299,769</b>	<b>2,361,210</b>	<b>2,390,507</b>	<b>2,432,598</b>	<b>2,510,607</b>	العدد الإجمالي

\* أرقام مصححة

### 3.5.4 Distribution of payment cards by category

(end of period)

	Q4-11	Q1-12	Q2-12	Q3-12	Q4-12	Q1-13	Q2-13
<b>Credit Cards</b>							
Resident	426,160	431,099	425,578	423,041	426,479	428,102	438,546
Non-Resident	3,871	3,958	8,231	11,016	13,360	17,315	20,800
<b>Debit Cards</b>							
Resident	1,123,063	1,137,705	1,086,515	1,081,434	1,086,758	1,090,383	1,101,277
Non-Resident	38,976	39,345	42,978	47,670	48,344	52,749	55,582
<b>Charge Cards</b>							
Resident	132,966	130,779	154,704	152,743	153,732	156,527	143,701
Non-Resident	7,147	7,089	8,323	8,851	9,292	9,721	9,628
<b>Prepaid Cards</b>							
Resident	48,652	51,737	102,383	111,814	120,798	129,133	143,602
Non-Resident	3,127	3,993	3,120	3,213	3,086	3,176	3,280

\* Revised figures

### 3.5.5 Geographical distribution of ATMs

(end of period)

	Q4-11	Q1-12	Q2-12	Q3-12	Q4-12	Q1-13	Q2-13
Beirut & Suburbs	615	621	597	604	615	618	636
Mount Lebanon	348	354	413	420	420	425	433
North Lebanon	134	135	138	139	140	140	145
South Lebanon	114	116	121	122	123	122	122
Nabatieh	23	23	26	26	26	26	27
Bekaa	92	93	104	105	109	110	109
<b>Total</b>	<b>1,326</b>	<b>1,342</b>	<b>1,399</b>	<b>1,416</b>	<b>1,433</b>	<b>1,441</b>	<b>1,472</b>

### 3.5.6 Points of sales

(end of period)

	Q4-11	Q1-12	Q2-12	Q3-12	Q4-12	Q1-13	Q2-13
Number of contracts signed with merchants	48,574	49,399	32,455	33,597	34,826	35,220	36,276
Number of Manual Machines	21,386	21,063	7,088	7,137	7,130	7,161	7,182
Number of Electronic Machines	21,471	21,920	22,645	23,319	23,833	24,435	24,898

٤.٥.٣ توزع البطاقات حسب الفئة  
(نهاية الفترة)

Q3-13	Q4-13	Q1-14*	Q2-14*	Q3-14*	Q4-14*	Q1-15	
							بطاقات الائتمان
442,383	455,203	463,091	496,550	506,283	509,156	511,012	مقيم
23,225	25,830	27,596	12,797	10,603	10,851	11,574	غير مقيم
							بطاقات الدفع الفوري
1,120,760	1,131,654	1,151,395	1,155,976	1,176,213	1,183,557	1,212,509	مقيم
58,461	60,710	48,346	40,663	41,939	39,200	39,358	غير مقيم
							بطاقات الدفع لأجل
170,712	169,424	170,987	169,332	173,131	165,457	148,973	مقيم
11,003	11,733	12,355	8,822	9,169	8,733	8,016	غير مقيم
							بطاقات مدفوعة مسبقاً
149,860	326,838	421,650	472,515	467,978	509,959	572,732	مقيم
2,704	2,604	4,349	4,555	5,191	5,685	6,433	غير مقيم

\* أرقام مصححة

٥.٥.٣ التوزيع الجغرافي للصراف الآلي  
(نهاية الفترة)

Q3-13	Q4-13	Q1-14	Q2-14	Q3-14	Q4-14	Q1-15	
637	643	652	646	659	674	679	بيروت وضواحيها
443	459	464	467	483	500	515	جبل لبنان
149	151	153	154	156	156	160	لبنان الشمالي
123	124	125	121	127	124	126	لبنان الجنوبي
27	27	27	25	27	28	28	النبطية
111	112	112	113	117	121	122	البقاع
<b>1,490</b>	<b>1,516</b>	<b>1,533</b>	<b>1,526</b>	<b>1,569</b>	<b>1,603</b>	<b>1,630</b>	المجموع العام

٦.٥.٣ مراكز البيع  
(نهاية الفترة)

Q3-13	Q4-13	Q1-14	Q2-14	Q3-14	Q4-14	Q1-15	
35,550	35,492	36,253	36,223	36,778	37,554	38,222	عدد العقود المبرمة مع التجار
7,100	7,126	7,140	7,145	5,318	5,194	5,196	عدد الماكينات اليدوية
23,250	23,820	24,236	24,822	25,199	25,781	25,863	عدد الماكينات الإلكترونية

## 4 PUBLIC FINANCE STATISTICS

### 4.1 Public sector operations: revenues and expenditures

(in billions of LBP)

	2012	2013	2014	Q1-13	Q2-13	Q3-13	Q4-13
<b>Budget Transactions</b>							
<b>1- Budgetary Revenues</b>	<b>13,473.2</b>	<b>13,385.1</b>	<b>14,742.1</b>	<b>3,156.7</b>	<b>3,755.0</b>	<b>3,045.9</b>	<b>3,427.5</b>
Tax Revenues	10,187.2	10,116.1	10,388.0	2,390.0	3,035.5	2,361.1	2,329.4
Tax Revenues [1]	4,660.2	4,662.2	5,044.0	1,055.1	1,685.1	947.3	974.6
Custom Revenues [2]	2,251.1	2,157.6	2,042.0	532.8	532.6	553.7	538.5
VAT Revenues	3,276.0	3,296.3	3,302.1	802.2	817.7	860.1	816.3
Non Tax Revenues	3,286.0	3,268.9	4,354.0	766.6	719.5	684.8	1,098.1
Telecom Revenues [5]	2,155.7	2,155.7	3,033.6	524.6	378.6	460.4	792.1
<b>2- Budgetary Expenditures</b>	<b>15,305.8</b>	<b>16,057.6</b>	<b>18,489.7</b>	<b>3,723.2</b>	<b>4,292.9</b>	<b>4,237.3</b>	<b>3,804.2</b>
o/w General Expenditures	9,553.8	10,057.2	11,887.1	2,550.7	2,578.5	2,988.8	1,939.2
o/w Interest Expenditures	5,457.2	5,713.8	6,314.3	1,123.9	1,646.8	1,154.4	1,788.6
Domestic Interest Expenditures	3,333.3	3,341.0	3,934.1	794.9	853.3	789.3	903.5
Foreign Interest Expenditures [3]	2,123.9	2,372.8	2,380.1	329.0	793.6	365.1	885.1
o/w Foreign Debt Principal Repayment [4]	294.8	286.7	288.3	48.6	67.6	94.1	76.4
<b>Budget Primary Balance</b>	<b>3,919.4</b>	<b>3,327.9</b>	<b>2,854.9</b>	<b>606.0</b>	<b>1,176.5</b>	<b>57.1</b>	<b>1,488.3</b>
<b>3- Budget Deficit (1-2)</b>	<b>-1,832.6</b>	<b>-2,672.6</b>	<b>-3,747.6</b>	<b>-566.5</b>	<b>-537.9</b>	<b>-1,191.4</b>	<b>-376.7</b>
<b>Treasury Transactions</b>							
1'- Treasury Receipts	690.5	816.0	1,657.8	197.6	208.4	228.7	181.3
2'- Treasury Payments	4,775.6	4,505.2	2,542.5	810.9	1,352.8	1,134.4	1,207.2
3'- Treasury Balance (1'-2')	<b>-4,085.0</b>	<b>-3,689.2</b>	<b>-884.6</b>	<b>-613.3</b>	<b>-1,144.3</b>	<b>-905.7</b>	<b>-1,025.9</b>
<b>Total Cash In</b>	<b>14,163.8</b>	<b>14,201.1</b>	<b>16,399.9</b>	<b>3,354.3</b>	<b>3,963.4</b>	<b>3,274.6</b>	<b>3,608.8</b>
<b>Total Cash Out</b>	<b>20,081.4</b>	<b>20,562.8</b>	<b>21,032.1</b>	<b>4,534.1</b>	<b>5,645.7</b>	<b>5,371.7</b>	<b>5,011.4</b>
<b>Total Primary Balance</b>	<b>-165.6</b>	<b>-361.3</b>	<b>1,970.3</b>	<b>-7.3</b>	<b>32.1</b>	<b>-848.6</b>	<b>462.4</b>
<b>Total Deficit (3+3')</b>	<b>-5,917.6</b>	<b>-6,361.8</b>	<b>-4,632.3</b>	<b>-1,179.8</b>	<b>-1,682.3</b>	<b>-2,097.1</b>	<b>-1,402.6</b>
<b>Memorandum items: budget operations</b>							
Interest Payments/Budgetary Revenues	40.5%	42.7%	42.8%	35.6%	43.9%	37.9%	52.2%
Budgetary Revenues/Budgetary Expenditures	88.0%	83.4%	79.7%	84.8%	87.5%	71.9%	90.1%
Budget Deficit/Budgetary Expenditures	-12.0%	-16.6%	-20.3%	-15.2%	-12.5%	-28.1%	-9.9%
Budget Primary Balance/Budgetary Expenditures	25.6%	20.7%	15.4%	16.3%	27.4%	1.3%	39.1%
Interest Payments/Budgetary Expenditures	35.7%	35.6%	34.2%	30.2%	38.4%	27.2%	47.0%
<b>Memorandum items: public sector operations</b>							
Interest Payments/Total Revenues	38.5%	40.2%	38.5%	33.5%	41.6%	35.3%	49.6%
Total Revenues/Total Public Sector Expenditures	70.5%	69.1%	78.0%	74.0%	70.2%	61.0%	72.0%
Total Deficit/Total Public Sector Expenditures	-29.5%	-30.9%	-22.0%	-26.0%	-29.8%	-39.0%	-28.0%
Total Primary Balance/Total Public Sector Expenditures	-0.8%	-1.8%	9.4%	-0.2%	0.6%	-15.8%	9.2%
Interest Payments/Total Public Sector Expenditures	27.2%	27.8%	30.0%	24.8%	29.2%	21.5%	35.7%

Source: Ministry of Finance [MOF].

[1] Other than customs & VAT. [2] Receipts from excise taxes are included within customs revenues for comparative reasons. [3] Figures are regularly revised [4] Includes repayment of principal on concessional loans earmarked for project financing (MOF). Beginning 2008, the concessional loan principal payments are excluded from the 2008 debt service. [5] The telecom surplus revenue figure represents an estimated figure prepared by MOF as MOT did not provide MOF with the estimates for March 2014.

### 4.2 Outstanding debt

(end of period, in billions of LBP)

	Q4-11	Q1-12	Q2-12	Q3-12	Q4-12	Q1-13	Q2-13
<b>Local Currency Debt</b>	<b>49,340.0</b>	<b>50,491.0</b>	<b>48,508.0</b>	<b>50,095.0</b>	<b>50,198.0</b>	<b>51,019.0</b>	<b>51,067.0</b>
<b>Central Bank</b>	<b>16,374.0</b>	<b>18,006.0</b>	<b>15,569.0</b>	<b>16,079.0</b>	<b>15,049.0</b>	<b>16,536.0</b>	<b>16,348.0</b>
Treasury Bills Portfolio	16,235.0	17,878.0	15,472.0	15,994.0	14,994.0	16,493.0	16,343.0
Loans to Public Entities	139.0	128.0	97.0	85.0	55.0	43.0	5.0
<b>Banks</b>	<b>25,177.0</b>	<b>24,618.0</b>	<b>24,840.0</b>	<b>25,933.0</b>	<b>27,267.0</b>	<b>25,801.0</b>	<b>25,797.0</b>
Treasury Bills	25,071.0	24,519.0	24,731.0	25,818.0	27,163.0	25,700.0	25,654.0
Other Loans	106.0	99.0	109.0	115.0	104.0	101.0	143.0
<b>Non Banking System TBs</b>	<b>7,789.0</b>	<b>7,867.0</b>	<b>8,099.0</b>	<b>8,083.0</b>	<b>7,882.0</b>	<b>8,682.0</b>	<b>8,922.0</b>
<b>Public Sector Deposits</b>	<b>10,984.0</b>	<b>10,807.0</b>	<b>12,274.0</b>	<b>12,383.0</b>	<b>12,916.0</b>	<b>11,565.0</b>	<b>13,739.0</b>
<b>Net Local Debt</b>	<b>38,356.0</b>	<b>39,684.0</b>	<b>36,234.0</b>	<b>37,712.0</b>	<b>37,282.0</b>	<b>39,454.0</b>	<b>37,328.0</b>
<b>Foreign Currency Debt* [mn USD]</b>	<b>20,926.7</b>	<b>20,626.2</b>	<b>23,120.4</b>	<b>22,869.0</b>	<b>24,385.4</b>	<b>23,948.9</b>	<b>26,145.3</b>
<b>Gross Debt</b>	<b>80,887.0</b>	<b>81,585.0</b>	<b>83,362.0</b>	<b>84,570.0</b>	<b>86,959.0</b>	<b>87,122.0</b>	<b>90,481.0</b>
<b>Net Total Debt</b>	<b>69,903.0</b>	<b>70,778.0</b>	<b>71,088.0</b>	<b>72,187.0</b>	<b>74,043.0</b>	<b>75,557.0</b>	<b>76,742.0</b>
Exchange Rate (eop)	1,507.5	1,507.5	1,507.5	1,507.5	1,507.5	1,507.5	1,507.5

Quasi-final figures subject to revision. All TBs in LBP are considered as part of local currency debt and those in foreign currencies as part of foreign currency debt. All TBs are reported with accrued interest.

\* Foreign currency debt figures are constantly updated and thus may differ from numbers published in the monthly bulletins.

## ٤ إحصاءات القطاع العام

١٠٤ عمليات القطاع العام: الإيرادات والتنفقات

(بمليارات الليرات اللبنانية)

Q1-14	Q2-14	Q3-14	Q4-14	Oct-14	Nov-14	Dec-14	
							عمليات الموازنة
3,349.1	4,039.0	3,132.2	4,221.8	1,332.0	818.1	2,071.6	١- إيرادات الموازنة
2,495.7	3,239.9	2,346.1	2,306.3	1,070.1	570.1	666.2	الإيرادات الضريبية
1,195.2	1,939.2	933.2	976.4	411.1	247.3	317.9	الإيرادات الضريبية [١]
453.8	508.1	549.2	531.0	195.8	162.7	172.5	الإيرادات الجمركية [٢]
846.7	792.5	863.8	799.0	463.2	160.0	175.7	الضريبة على القيمة المضافة
853.4	799.1	786.1	1,915.5	261.9	248.1	1,405.5	الإيرادات غير الضريبية
485.3	455.5	493.9	1,598.9	177.9	159.7	1,261.3	إيرادات الاتصالات السلكية واللاسلكية [٥]
4,385.8	4,259.4	4,562.6	5,281.8	1,613.1	1,585.7	2,083.0	٢- نفقات الموازنة
3,061.9	2,332.3	3,157.8	3,335.0	896.6	854.0	1,584.4	النفقات العامة
1,272.5	1,856.9	1,326.7	1,858.3	686.6	702.1	469.5	خدمة الدين
929.6	980.3	982.6	1,041.6	424.1	271.8	345.6	خدمة الدين الداخلي
342.8	876.5	344.1	816.7	262.5	430.3	123.9	خدمة الدين الخارجي [٣]
51.4	70.2	78.1	88.6	29.8	29.6	29.1	الأقساط العائدة للقروض المتعلقة بالمشاريع [٤]
287.2	1,706.6	-25.6	886.7	435.4	-35.8	487.2	عجز/فائض الموازنة الأولي
-1,036.7	-220.4	-1,430.4	-1,060.1	-281.1	-767.6	-11.4	٣- عجز/فائض الموازنة
							عمليات الخزينة
307.5	201.1	895.2	254.0	54.9	50.1	149.0	١- قبض
537.1	1,091.5	436.9	476.9	99.8	165.9	211.2	٢- دفع
-229.6	-890.4	458.3	-222.9	-45.0	-115.7	-62.2	٣- عجز/فائض عمليات الخزينة
3,656.6	4,240.1	4,027.4	4,475.8	1,386.9	868.3	2,220.6	مجموع الإيرادات
4,923.0	5,350.9	4,999.6	5,758.7	1,712.9	1,751.6	2,294.2	مجموع النفقات
57.6	816.2	432.6	663.9	390.4	-151.6	425.0	مجموع العجز/الفائض الأولي
-1,266.3	-1,110.8	-972.2	-1,283.0	-326.0	-883.3	-73.6	مجموع العجز/الفائض
							حسابات للذكر لعمليات الموازنة
38.0%	46.0%	42.4%	44.0%	51.5%	85.8%	22.7%	١- خدمة الدين/الإيرادات الموازنة
76.4%	94.8%	68.6%	79.9%	82.6%	51.6%	99.5%	إيرادات الموازنة/نفقات الموازنة
-23.6%	-5.2%	-31.4%	-20.1%	-17.4%	-48.4%	-0.5%	عجز الموازنة/نفقات الموازنة
6.5%	40.1%	-0.6%	16.8%	27.0%	-2.3%	23.4%	عجز الموازنة الأولي/نفقات الموازنة
29.0%	43.6%	29.1%	35.2%	42.6%	44.3%	22.5%	خدمة الدين/نفقات الموازنة
							حسابات للذكر لعمليات القطاع العام الإجمالية
34.8%	43.8%	32.9%	41.5%	49.5%	80.9%	21.1%	١- خدمة الدين/مجموع الإيرادات
74.3%	79.2%	80.6%	77.7%	81.0%	49.6%	96.8%	مجموع الإيرادات/مجموع النفقات
-25.7%	-20.8%	-19.4%	-22.3%	-19.0%	-50.4%	-3.2%	العجز الإجمالي/مجموع النفقات
1.2%	15.3%	8.7%	11.5%	22.8%	-8.7%	18.5%	العجز الأولي الإجمالي/مجموع النفقات
25.8%	34.7%	26.5%	32.3%	40.1%	40.1%	20.5%	خدمة الدين/مجموع النفقات

المصدر: وزارة المالية.

[١] غير الجمركية وغير الضريبة على القيمة المضافة. [٢] بهدف المقارنة قامت وزارة المالية بضم الرسوم إلى الإيرادات الجمركية (مصدر وزارة المالية). [٣] الأرقام تصحح دورياً. [٤] تتضمن أقساط القروض العائدة فقط للقروض المتعلقة بالمشاريع. ابتداءً من العام ٢٠٠٨، تحتسب خدمة الدين من دون الأقساط العائدة للقروض المتعلقة بالمشاريع. [٥] إن الفائض في إيرادات وزارة الاتصالات السلكية واللاسلكية هو رقم تقديري مصدره وزارة المالية إذ إن وزارة الاتصالات لم تزود وزارة المالية بالتقديرات لشهر آذار ٢٠١٤.

٢٠٤ الدين العام

(نهاية الفترة، بمليارات الليرات اللبنانية)

Q3-13	Q4-13	Q1-14	Q2-14	Q3-14	Q4-14	Q1-15	
37,880.4	56,312.0	58,441.0	59,736.0	60,274.0	61,752.0	63,260.0	الدين الداخلي بالليرة اللبنانية
416.4	17,171.0	17,535.0	17,851.0	18,804.0	19,855.0	21,607.0	مصرف لبنان
416.4	17,171.0	17,535.0	17,851.0	18,804.0	19,855.0	21,607.0	محفظة سندات الخزينة
0.0	0.0	0.0	0.0	0.0	0.0	0.0	قروض لمؤسسات عامة
28,362.0	29,905.0	30,738.0	31,514.0	31,170.0	31,468.0	31,116.0	المصارف
28,226.0	29,777.0	30,606.0	31,368.0	31,019.0	31,312.0	30,973.0	محفظة سندات الخزينة
136.0	128.0	132.0	146.0	151.0	156.0	143.0	قروض أخرى
9,102.0	9,236.0	10,168.0	10,371.0	10,300.0	10,429.0	10,537.0	سندات القطاع غير المصرفي
15,442.0	15,495.0	16,235.0	16,257.0	15,199.0	13,965.0	16,465.0	ودائع القطاع العام
22,438.4	40,817.0	42,206.0	43,479.0	45,075.0	47,787.0	46,795.0	الدين الداخلي الصافي بالليرة اللبنانية
26,414.6	26,134.7	26,390.0	26,100.2	26,017.2	25,612.6	27,472.6	الدين القائم بالعملة الأجنبية (بملايين الدولارات)*
77,700.4	95,710.0	98,224.0	99,082.0	99,495.0	100,363.0	104,675.0	الدين الإجمالي
62,258.4	80,215.0	81,989.0	82,825.0	84,296.0	86,398.0	88,210.0	مجموع الدين العام الصافي
1,507.5	1,507.5	1,507.5	1,507.5	1,507.5	1,507.5	1,507.5	سعر صرف الدولار بنهاية الفترة

أرقام شبه نهائية خاضعة للتصحيح.

تدخل سندات الخزينة بالليرة اللبنانية في الدين الداخلي بالليرة اللبنانية وسندات الخزينة بالعملة الأجنبية في الدين القائم بالعملة الأجنبية. السندات محتسبة بقيمتها الفعلية أي باحتساب الفائدة المترتبة لتاريخه. \* قد تختلف أرقام الدين القائم بالعملة الأجنبية عن تلك الواردة في النشرة الشهرية نظراً للتصحيح الدائم الذي تخضع له.

### 4.3 Treasury bills in circulation

(Face value in billions of LBP)

	2012	2013	Jan-14	Feb-14	Mar-14	Jun-14	Aug-14
<b>3 months</b>							
Issue	963	777	196	62	65	69	46
Reimbursement	774	927	14	68	85	65	26
In circulation (end of period)	316	166	348	342	322	154	165
<b>6 months</b>							
Issue	2,290	1,534	312	200	28	120	68
Reimbursement	2,547	1,912	290	42	159	152	200
In circulation (end of period)	1,324	946	968	1,126	995	807	526
<b>12 months</b>							
Issue	985	1,033	223	322	62	79	41
Reimbursement	909	985	105	56	132	54	48
In circulation (end of period)	987	1,035	1,153	1,419	1,349	1,294	1,260
<b>2 years</b>							
Issue	1,698	433	219	15	315	168	45
Reimbursement	1,462	2,510	260	206	236	65	66
In circulation (end of period)	4,208	2,131	2,090	1,899	1,978	2,053	1,936
<b>Over 3 years</b>							
Issue	16,019	15,987	582	1,481	1,220	1,212	1,220
Reimbursement	15,313	7,379	231	629	656	155	935
In circulation (end of period)	39,432	51,107	51,458	52,310	52,874	54,414	54,824
<b>TOTAL BILLS</b>							
Issue	21,955	19,764	1,532	2,080	1,690	1,648	1,420
Reimbursement	21,005	13,713	900	1,001	1,268	491	1,275
In circulation (end of period)	49,334	55,385	56,017	57,096	57,518	58,722	58,711

### 4.4 Distribution of treasury bills by subscriber

(Face value in billions of LBP, end of period)

	Dec-12	Dec-13	Jan-14	Feb-14	Mar-14	Jun-14	Aug-14
<b>Banks</b>	27,174	29,742	30,005	30,382	30,556	31,296	30,809
<i>in % of the total</i>	55.1	53.7	53.6	53.2	53.1	53.3	52.5
<b>Banque du Liban</b>	14,376	16,521	16,584	16,752	16,889	17,182	17,688
<i>in % of the total</i>	29.1	29.8	29.6	29.3	29.4	29.3	30.1
<b>Financial Institutions</b>	148	180	171	518	518	522	522
<i>in % of the total</i>	0.3	0.3	0.3	0.9	0.9	0.9	0.9
<b>Public Administrations</b>	6,393	7,007	7,091	7,015	7,189	7,374	7,450
<i>in % of the total</i>	13.0	12.7	12.7	12.3	12.5	12.6	12.7
<b>Public</b>	1,243	1,935	2,166	2,429	2,366	2,348	2,242
<i>in % of the total</i>	2.5	3.5	3.9	4.3	4.1	4.0	3.8
<b>TOTAL</b>	49,334	55,385	56,017	57,096	57,518	58,722	58,711

٣٠٤ سندات الخزينة في التداول  
(القيمة الاسمية بمليارات الليرات اللبنانية)

Sep-14	Oct-14	Nov-14	Dec-14	Jan-15	Feb-15	Mar-15	
							<b>سندات لثلاثة أشهر</b>
25	36	18	47	114	39	41	إصدارات
69	49	46	26	36	18	48	تسديدات
121	108	80	101	179	200	193	سندات في التداول: في نهاية الفترة
							<b>سندات لستة أشهر</b>
112	98	40	90	135	114	61	إصدارات
29	50	97	120	162	68	111	تسديدات
609	657	600	570	543	589	539	سندات في التداول: في نهاية الفترة
							<b>سندات لإثني عشر شهراً</b>
90	89	38	61	225	43	40	إصدارات
33	135	43	110	224	322	62	تسديدات
1,317	1,271	1,266	1,217	1,218	939	917	سندات في التداول: في نهاية الفترة
							<b>سندات لـ ٢٤ شهراً</b>
135	181	83	104	49	344	43	إصدارات
123	56	60	46	24	37	37	تسديدات
1,948	2,073	2,096	2,154	2,179	2,486	2,492	سندات في التداول: في نهاية الفترة
							<b>سندات من ٣ سنوات وما فوق</b>
921	1,180	2,136	1,037	1,609	1,091	1,046	إصدارات
481	858	1,227	930	1,235	680	371	تسديدات
55,264	55,586	56,495	56,602	56,976	57,387	58,062	سندات في التداول: في نهاية الفترة
							<b>مجموع السندات</b>
1,283	1,584	2,315	1,339	2,132	1,631	1,231	إصدارات
735	1,148	1,473	1,232	1,681	1,125	629	تسديدات
59,259	59,695	60,537	60,644	61,095	61,601	62,203	سندات في التداول: في نهاية الفترة

٤٠٤ توزع سندات الخزينة بين المكتتبين  
(القيمة الاسمية بمليارات الليرات اللبنانية، في نهاية الفترة)

Sep-14	Oct-14	Nov-14	Dec-14	Jan-15	Feb-15	Mar-15	
30,926	30,755	31,161	31,216	31,095	31,318	30,881	<b>المصارف</b>
52.2	51.5	51.5	51.5	50.9	50.8	49.6	بالنسبة من المجموع
18,145	18,588	19,021	19,155	19,619	19,830	20,912	<b>مصرف لبنان</b>
30.6	31.1	31.4	31.6	32.1	32.2	33.6	بالنسبة من المجموع
522	520	540	537	538	535	539	<b>المؤسسات المالية</b>
0.9	0.9	0.9	0.9	0.9	0.9	0.9	بالنسبة من المجموع
7,392	7,574	7,528	7,576	7,627	7,725	7,747	<b>المؤسسات العامة</b>
12.5	12.7	12.4	12.5	12.5	12.5	12.5	بالنسبة من المجموع
2,274	2,258	2,287	2,160	2,216	2,193	2,124	<b>الجمهور</b>
3.8	3.8	3.8	3.6	3.6	3.6	3.4	بالنسبة من المجموع
59,259	59,695	60,537	60,644	61,095	61,601	62,203	<b>مجموع السندات في التداول</b>

## 5 FINANCIAL MARKETS: SELECTED INDICATORS

### 5.1 Beirut Stock Exchange (BSE): total volume and value of traded shares

	Q4-11	Q1-12	Q2-12	Q3-12	Q4-12	Q1-13	Q2-13
Volume of Stocks Traded (millions)	13.69	13.39	16.46	13.73	11.46	9.45	11.54
Value of Stocks Traded (millions USD)	70.00	90.70	138.56	104.12	75.11	60.07	94.44

### 5.2 Traded shares in the BSE: prices, volume and value

(in USD)

	Quarterly average price			Change (%) Q1-15/Q4-14	End of quarter price		
	Q1-14	Q4-14	Q1-15		Q1-14	Q4-14	Q1-15
Solidere "A"	13.14	11.47	11.33	-1.24%	12.50	11.32	11.12
Solidere "B"	13.09	11.40	11.34	-0.50%	12.50	11.34	11.06
Banque Libanaise pour le Commerce	1.94	-	-	-	1.85	1.70	1.70
Banque Libanaise pour le Commerce Preferred Shares A	101.33	103.00	100.00	-2.91%	103.00	103.00	100.00
Banque Libanaise pour le Commerce Preferred Shares B	100.42	100.33	100.00	-0.33%	100.00	100.00	100.00
Banque Libanaise pour le Commerce Preferred Shares C	100.50	100.00	100.14	0.14%	100.50	100.00	100.00
Audi	6.40	6.09	6.51	6.92%	6.41	6.00	6.84
Audi GDR	6.57	6.10	7.01	15.02%	6.45	6.59	6.95
Audi Preferred Shares E	102.50	101.62	-	-	102.50	102.20	102.20
Audi Preferred Shares F	102.10	101.68	103.12	1.41%	102.50	102.20	103.80
Audi Preferred Shares G	99.98	101.18	103.00	1.80%	99.30	101.50	103.00
Audi Preferred Shares H	100.00	101.02	102.98	1.93%	100.00	102.30	103.00
Bank of Beirut	18.99	18.40	18.40	0.02%	19.00	18.40	18.40
Bank of Beirut Priority Shares 2014	NL	21.00	21.00	0.00%	NL	21.00	21.00
Bank of Beirut Preferred Shares "E"	26.61	26.11	22.12	-15.27%	27.00	26.25	26.50
Bank of Beirut Preferred Shares "H"	26.10	25.93	22.03	-15.04%	26.84	26.25	26.50
Bank of Beirut Preferred Shares "I"	26.47	25.77	22.07	-14.34%	26.40	25.90	26.00
Bank of Beirut Preferred Shares "J"	NL	NL	25.00	-	NL	NL	25.00
Byblos Bank	1.66	1.61	1.66	2.90%	1.70	1.60	1.71
Byblos GDR	-	76.53	76.77	0.32%	73.00	76.00	77.00
Byblos Bank "Preferred Shares 2008"	101.03	100.95	102.09	1.12%	101.50	102.00	102.50
Byblos Bank "Preferred Shares 2009"	103.18	101.14	102.00	0.86%	103.10	102.10	102.40
BEMO	1.82	1.59	1.79	12.35%	1.82	1.75	1.90
BEMO "Preferred Share 2013"	101.07	100.73	100.26	-0.47%	100.00	100.00	100.00
BLOM Bank GDR	8.89	9.53	9.99	4.86%	9.20	9.80	10.05
BLOM Bank	8.65	8.77	9.09	3.65%	9.05	8.80	9.76
BLOM Bank "Preferred Shares 2011"	10.18	10.20	10.20	0.00%	10.19	10.20	10.20
RYMCO	-	3.21	3.23	0.48%	3.50	3.23	3.23
HOLCIM Liban	14.48	15.45	15.20	-1.62%	13.55	15.25	15.00
Société de Ciments Blancs "B"	-	3.75	3.70	-1.22%	3.50	3.75	3.75
Société de Ciments Blancs "N"	2.89	-	-	-	2.75	2.75	2.75
<b>Total</b>							



## ٥ الأسواق المالية: مؤشرات

١٠٥ مجموع كمية وقيمة الأسهم المتداولة في بورصة بيروت

Q3-13	Q4-13	Q1-14	Q2-14	Q3-14	Q4-14	Q1-15	
10.02	20.40	17.41	12.43	45.91	21.04	34.82	كمية الأسهم المتداولة (مليون)
58.37	162.28	119.38	108.01	289.81	144.22	249.83	قيمة الأسهم (مليون دولار أميركي)

## ٢٠٥ الجدول التفصيلي للأسهم المدرجة في بورصة بيروت (بالدولار الأميركي)

Change (%) Q1-15/Q4-14	Volume traded		Change (%) Q1-15/Q4-14	Value traded		Change (%) Q1-15/Q4-14	
	Q4-14	Q1-15		Q4-14	Q1-15		
-1.77%	1,295,191	1,211,018	-6.50%	14,853,921	13,716,427	-7.66%	سوليدير "أ"
-2.47%	509,746	713,215	39.92%	5,809,590	8,088,121	39.22%	سوليدير "ب"
0.00%	0	0	-	0	0	-	البنك اللبناني للتجارة
-2.91%	500	10,000	1900.00%	51,500	1,000,000	1841.75%	البنك اللبناني للتجارة أسهم تفضيلية "A"
0.00%	750	10,000	1233.33%	75,250	1,000,000	1228.90%	البنك اللبناني للتجارة أسهم تفضيلية "B"
0.00%	4,100	3,700	-9.76%	410,000	370,500	-9.63%	البنك اللبناني للتجارة أسهم تفضيلية "C"
14.00%	11,748,819	19,182,304	63.27%	71,498,363	124,812,434	74.57%	بنك عوده
5.46%	3,404,976	6,775,715	98.99%	20,764,184	47,526,663	128.89%	بنك عوده "GDR"
0.00%	13,390	0	-100.00%	1,360,758	0	-100.00%	بنك عوده أسهم تفضيلية E
1.57%	5,103	4,716	-7.58%	518,878	486,301	-6.28%	بنك عوده أسهم تفضيلية F
1.48%	5,800	5,050	-12.93%	586,850	520,150	-11.37%	بنك عوده أسهم تفضيلية G
0.68%	26,600	4,554	-82.88%	2,687,250	468,951	-82.55%	بنك عوده أسهم تفضيلية H
0.00%	34,784	415,087	1093.33%	639,878	7,637,600	1093.60%	بنك بيروت
0.00%	53,620	200,100	273.18%	1,126,020	4,202,100	273.18%	بنك بيروت أسهم تفضيلية ٢٠١٤
0.95%	60,600	48,431	-20.08%	1,582,350	1,071,457	-32.29%	بنك بيروت "أسهم تفضيلية فئة E"
0.95%	17,239	130,900	659.32%	447,079	2,884,251	545.13%	بنك بيروت "أسهم تفضيلية فئة H"
0.39%	2,700	191,300	6985.19%	69,570	4,222,120	5968.88%	بنك بيروت "أسهم تفضيلية فئة I"
-	NL	20,600	-	NL	515,000	-	بنك بيروت "أسهم تفضيلية فئة J"
6.87%	2,387,979	3,399,102	42.34%	3,846,217	5,633,349	46.46%	بنك بيبيلوس
1.32%	400	651	62.75%	30,610	49,977	63.27%	بنك بيبيلوس "GDR"
0.49%	19,934	19,125	-4.06%	2,012,417	1,952,440	-2.98%	بنك بيبيلوس "أسهم تفضيلية ٢٠٠٨"
0.29%	26,133	14,445	-44.73%	2,642,971	1,473,433	-44.25%	بنك بيبيلوس "أسهم تفضيلية ٢٠٠٩"
8.57%	95,000	124,374	30.92%	151,052	222,173	47.08%	بنك بيمو
0.00%	14,200	9,300	-34.51%	1,430,400	932,400	-34.82%	بنك بيمو "أسهم تفضيلية ٢٠١٣"
2.55%	119,347	86,034	-27.91%	1,137,011	859,459	-24.41%	بنك لبنان والمهجر "GDR"
10.91%	1,035,867	2,100,892	102.81%	9,084,866	19,097,222	110.21%	بنك لبنان والمهجر
0.00%	115,272	78,040	-32.30%	1,175,774	796,008	-32.30%	بنك لبنان والمهجر "أسهم تفضيلية ٢٠١١"
0.00%	28,722	51,187	78.22%	92,330	165,334	79.07%	ريمكو
-1.64%	8,142	7,968	-2.14%	125,766	121,083	-3.72%	هولسيم لبنان
0.00%	2,000	2,450	22.50%	7,500	9,075	21.00%	الإسمنت الأبيض لحامله
0.00%	0	0	-	0	0	-	الإسمنت الأبيض اسمي
	<b>21,036,914</b>	<b>34,820,258</b>		<b>144,218,354</b>	<b>249,834,028</b>		<b>المجموع</b>

## 5.3 Lebanese Republic Eurobonds listed on the BSE

	Issue Date	Total Issue	High Price Q2-14	High Price Q3-14	High Price Q4-14	High Price Q1-15
Republic of Lebanon, June 2015, 4.10%	06/12/2012	500 million USD	0	0	0	0
Republic of Lebanon, August 2015, 8.50%	08/06/2008	500 million USD	0	0	0	0
Republic of Lebanon, January 2016, 8.50%	18/10/2005	750 million USD	0	0	0	0
Republic of Lebanon, April 2016, 4.5%	22/4/2013	600 million USD	0	0	0	0
Republic of Lebanon, November 2016, 4.75%	08/02/2011	500 million USD	0	0	0	0
Republic of Lebanon, March 2017, 9.00%	19/3/2009	1,500 million USD	0	0	0	0
Republic of Lebanon, July 2017, 3.75%	20/7/2010	300 million USD	0	0	0	0
Republic of Lebanon, October 2017, 5.00%	12/04/2012	600 million USD	0	0	0	0
Republic of Lebanon, December 2017, 4.00%	31/12/2002	2,007.511 million USD	0	0	0	0
Republic of Lebanon, December 2017, 7.90%	20/12/2010	1,500,000 million LBP	0	0	0	0
Republic of Lebanon, June 2018, 5.15%	06/12/2012	700 million USD	0	0	0	0
Republic of Lebanon, November 2018, 5.15%	11/12/2011	1,025 million USD	0	0	0	0
Republic of Lebanon, November 2018, 5.35%	27/11/2011	445 million EUR	0	0	0	0
Republic of Lebanon, April 2019, 5.5%	22/4/2013	500 million USD	0	0	0	0
Republic of Lebanon, May 2019, 6.00%	20/5/2011	650 million USD	0	0	0	0
Republic of Lebanon, November 2019, 5.45%	28/11/2011	1,500 million USD	0	0	0	0
Republic of Lebanon, March 2020, 6.375%	03/09/2010	1,200 million USD	0	0	0	0
Republic of Lebanon, April 2021, 8.25%	04/12/2006	1,661.469 million USD	0	0	0	0
Republic of Lebanon, October 2022, 6.10%	11/12/2010	1,540 million USD	0	0	0	0
Republic of Lebanon, January 2023, 6.00%	29/11/2012	1,100 million USD	0	0	0	0
Republic of Lebanon, December 2024, 7.00%	12/03/2009	250 million USD	0	0	0	0
Republic of Lebanon, June 2025, 6.25%	06/12/2012	800 million USD	0	0	0	0
Republic of Lebanon, November 2026, 6.60%	27/11/2011	725 million USD	0	0	0	0
Republic of Lebanon, November 2027, 6.75%	29/11/2012	1,000 million USD	0	0	0	0

## 5.4 Index and market capitalization

(end of period, closing)

	Q4-11	Q1-12	Q2-12	Q3-12	Q4-12	Q1-13	Q2-13
Market Value Weighted Index	140.78	140.44	122.58	116.73	122.57	117.09	103.02
Market Capitalization (billions USD)	11.19	11.74	10.96	10.91	11.31	11.81	11.15

## 5.5 Different financial instruments

(in USD)

	Q2-12	Q3-12	Q4-12	Q1-13	Q2-13	Q3-13	Q4-13
GDR (Solidere)	13.150	12.530	12.700	12.160	10.910	10.880	10.980
GDR (BLOM)	7.670	7.780	8.030	8.730	8.330	8.500	8.580
GDR II (Banque Audi)	6.300	5.750	6.160	6.920	6.400	6.630	6.330
GDR (BYBLOS)	85.000	76.000	85.000	85.000	80.000	71.000	71.000

## 5.6 Value of local and EuroCD's issued by Lebanese banks

(in millions of USD)

	Q4-11	Q1-12	Q2-12	Q3-12	Q4-12	Q1-13	Q2-13
Issued	10.90	19.40	20.99	0.00	500.00	29.00	0.00
Outstanding	480.30	422.45	411.65	381.55	581.95	580.49	569.83

## 5.7 Closing price of Lebanese banks & BDL certificates of deposits marketed abroad

(in USD)

	Maturity	Q3-12	Q4-12	Q1-13	Q2-13	Q3-13	Q4-13
Banque de la Méditerranée (5 years)	14/12/2017	-	99.15	99.39	99.34	99.45	99.45
Banque du Liban (10 years)	25/04/2015	118.00	118.01	117.99	108.98	107.87	107.45

## ٣٠٥ إصدارات يورو بوند الدولة اللبنانية المدرجة في بورصة بيروت

Low Price Q2-14	Low Price Q3-14	Low Price Q4-14	Low Price Q1-15	Value Q2-14	Value Q3-14	Value Q4-14	Value Q1-15	
0	0	0	0	0	0	0	0	الجمهورية اللبنانية، إستحقاق حزيران ٢٠١٥
0	0	0	0	0	0	0	0	الجمهورية اللبنانية، إستحقاق آب ٢٠١٥
0	0	0	0	0	0	0	0	الجمهورية اللبنانية، إستحقاق كانون الثاني ٢٠١٦
0	0	0	0	0	0	0	0	الجمهورية اللبنانية، إستحقاق نيسان ٢٠١٦
0	0	0	0	0	0	0	0	الجمهورية اللبنانية، إستحقاق تشرين الثاني ٢٠١٦
0	0	0	0	0	0	0	0	الجمهورية اللبنانية، إستحقاق آذار ٢٠١٧
0	0	0	0	0	0	0	0	الجمهورية اللبنانية، إستحقاق تموز ٢٠١٧
0	0	0	0	0	0	0	0	الجمهورية اللبنانية، إستحقاق تشرين الأول ٢٠١٧
0	0	0	0	0	0	0	0	الجمهورية اللبنانية، إستحقاق كانون الأول ٢٠١٧
0	0	0	0	0	0	0	0	الجمهورية اللبنانية، إستحقاق حزيران ٢٠١٨
0	0	0	0	0	0	0	0	الجمهورية اللبنانية، إستحقاق تشرين الثاني ٢٠١٨
0	0	0	0	0	0	0	0	الجمهورية اللبنانية، إستحقاق تشرين الثاني ٢٠١٨
0	0	0	0	0	0	0	0	الجمهورية اللبنانية، إستحقاق نيسان ٢٠١٩
0	0	0	0	0	0	0	0	الجمهورية اللبنانية، إستحقاق ايار ٢٠١٩
0	0	0	0	0	0	0	0	الجمهورية اللبنانية، إستحقاق تشرين الأول ٢٠١٩
0	0	0	0	0	0	0	0	الجمهورية اللبنانية، إستحقاق آذار ٢٠٢٠
0	0	0	0	0	0	0	0	الجمهورية اللبنانية، إستحقاق نيسان ٢٠٢١
0	0	0	0	0	0	0	0	الجمهورية اللبنانية، إستحقاق تشرين الأول ٢٠٢٢
0	0	0	0	0	0	0	0	الجمهورية اللبنانية، إستحقاق كانون الثاني ٢٠٢٣
0	0	0	0	0	0	0	0	الجمهورية اللبنانية، إستحقاق كانون الأول ٢٠٢٤
0	0	0	0	0	0	0	0	الجمهورية اللبنانية، إستحقاق حزيران ٢٠٢٥
0	0	0	0	0	0	0	0	الجمهورية اللبنانية، إستحقاق تشرين الثاني ٢٠٢٦
0	0	0	0	0	0	0	0	الجمهورية اللبنانية، إستحقاق تشرين الثاني ٢٠٢٧

٤٠٥ مؤشر القيمة السوقية والقيمة السوقية  
(إفقال نهاية الفترة)

Q3-13	Q4-13	Q1-14	Q2-14	Q3-14	Q4-14	Q1-15	
108.93	102.20	118.81	128.05	111.75	106.09	106.65	مؤشر القيمة السوقية
11.46	11.46	12.02	12.12	11.94	12.09	12.81	القيمة السوقية (مليار دولار أميركي)

٥٠٥ الأدوات المالية المختلفة  
(بالدولار الأميركي)

Q1-14	Q2-14	Q3-14	Q4-14	Q1-15	Quarterly Growth Rate	Annual Growth Rate	
12.600	13.430	12.070	11.330	11.180	-1.32%	-11.27%	سولنيدر (GDR)
9.280	9.280	9.480	10.000	10.100	1.00%	8.84%	لبنان والمهجر (GDR)
6.480	6.930	6.240	6.480	6.900	6.48%	6.48%	بنك عوده (GDR II)
74.000	71.000	73.000	73.000	78.000	6.85%	5.41%	بيبلوس (GDR)

٦٠٥ قيمة شهادات الإيداع المحلية والعالمية المصدرة من قبل المصارف اللبنانية  
(بملايين الدولارات الأميركية)

Q3-13	Q4-13	Q1-14	Q2-14	Q3-14	Q4-14	Q1-15	
0.00	0.00	0.00	0.00	0.00	0.00	0.00	مصدرة
570.30	548.40	529.00	529.00	529.00	529.00	500.00	غير مستحقة

٧٠٥ أسعار شهادات إيداع المصارف اللبنانية ومصرف لبنان المصدرة والمسوّقة مع الخارج  
(بالدولار الأميركي)

Q1-14	Q2-14	Q3-14	Q4-14	Q1-15	Change Q1-15/Q4-14	Change Q1-15/Q1-14	
99.40	99.40	99.33	96.89	94.80	-2.16%	-4.63%	بنك البحر المتوسط (٥ سنوات)
106.98	105.48	104.10	100.75	100.75	0.00%	-5.82%	مصرف لبنان (١٠ سنوات)

## 5.8 Lebanese republic eurobonds

	Maturity dd/mm/yyyy	Closing Q2-14			Closing Q3-14		
		avg price	yield (%)	spread	avg price	yield (%)	spread
3 years (500 million USD)	12/06/2015	100.50	3.56	345	100.49	3.37	332
7 years (500 million USD)	06/08/2015	104.99	3.79	368	104.00	3.62	352
15 years (750 million USD)	19/01/2016	107.13	3.71	325	106.45	3.36	326
3 years (600 million USD)	22/04/2016	100.32	4.31	385	101.07	3.78	321
15 years (400 million USD)	11/05/2016	114.00	3.74	328	112.45	3.57	299
5 years (500 million USD)	02/11/2016	101.59	4.03	356	101.59	3.95	336
8 years (1,500 million USD)	20/03/2017	111.74	4.36	348	111.32	4.12	354
10 years (150 million USD)	20/07/2017	97.86	4.85	398	97.60	5.01	395
5 years (775 million USD)	12/10/2017	100.73	4.76	388	101.45	4.48	342
15 years (195 million USD)	27/12/2017	100.38	4.80	392	100.03	4.98	394
15 years (602.253 million USD)	31/12/2017	100.25	3.86	299	100.50	3.69	264
15 years (245 million USD)	05/03/2018	100.40	4.78	389	99.87	5.07	401
15 years (70 million USD)	27/05/2018	100.26	4.87	399	99.89	5.06	400
5 years (700 million USD)	12/06/2018	100.48	5.01	413	100.70	4.94	389
8 years (1,025 million USD)	12/11/2018	100.50	5.02	338	100.81	4.93	314
7 years (445 million Euro)	28/11/2018	103.38	4.48	412	104.00	4.28	423
5 years (500 million USD)	23/04/2019	101.28	5.19	355	101.16	5.21	342
8 years (650 million USD)	20/05/2019	103.35	5.21	357	103.47	5.15	336
8 years (1,500 million USD)	28/11/2019	100.25	5.40	376	100.82	5.26	349
10 years (1,200 million USD)	09/03/2020	104.62	5.42	378	104.21	5.47	368
16 years (700 million USD)	14/04/2020	-	-	-	101.75	5.43	364
17 years (600 million USD)	20/06/2020	103.40	5.47	384	103.27	5.47	370
15 years (2,092.469 million USD)	12/04/2021	114.25	5.68	355	114.75	5.53	331
12 years (1,540 million USD)	04/10/2022	101.60	5.85	371	101.79	5.82	360
10 years (1,100 million USD)	27/01/2023	100.57	5.91	338	100.72	5.89	366
15 years (250 million USD)	03/12/2024	105.86	6.23	369	105.84	6.22	370
10 years (800 million USD)	26/02/2025	-	-	-	-	-	-
13 years (800 million USD)	12/06/2025	99.93	6.26	372	99.73	6.28	377
15 years (1,600 million USD)	27/11/2026	101.61	6.41	388	101.72	6.39	388
15 years (1,000 million USD)	29/11/2027	102.50	6.47	394	103.75	6.33	381
15 years (1,400 million USD)	26/02/2030	-	-	-	-	-	-

## 5.9 Lebanese banks eurobonds

	Issue Date	Closing Q2-14			Closing Q3-14		
		avg price	yield (%)	spread	avg price	yield (%)	spread
10 Euro Notes Byblos Bank	21/06/2011	100.25	6.95	474	101	6.81	452
10 Subordinated Notes Bank Audi	30/09/2013	-	-	-	-	-	-

٨٠٥ سندات الخزينة بالعملات الأجنبية

Closing Q4-14			Closing Q1-15			Yield change Q1-15/Q4-14	
avg price	yield (%)	spread	avg price	yield (%)	spread		
100.25	3.52	341	100.00	4.05	0	15.06%	فئة ٣ سنوات (٥٠٠ مليون \$)
101.25	6.31	616	101.00	5.47	538	-13.31%	فئة ٧ سنوات (٥٠٠ مليون \$)
105.00	3.55	334	103.38	4.06	380	14.37%	فئة ١٥ سنة (٧٥٠ مليون \$)
101.15	3.59	339	100.40	4.11	388	14.48%	فئة ٣ سنوات (٦٠٠ مليون \$)
110.52	3.61	340	108.01	4.15	390	14.96%	فئة ١٥ سنة (٤٠٠ مليون \$)
100.75	4.32	362	100.27	4.57	400	5.79%	فئة ٥ سنوات (٥٠٠ مليون \$)
109.50	4.45	375	107.44	4.98	442	11.91%	فئة ٨ سنوات (١,٥٠٠ مليون \$)
97.38	5.32	421	96.00	6.22	564	16.92%	فئة ١٠ سنة (١٥٠ مليون \$)
100.50	4.80	370	99.64	5.15	426	7.29%	فئة ٥ سنة (٧٧٥ مليون \$)
98.63	5.85	475	97.38	6.91	601	18.12%	فئة ١٥ سنة (١٩٥ مليون \$)
99.50	4.30	319	98.50	5.06	416	17.67%	فئة ١٥ سنة (٦٠٢,٢٥٣ مليون \$)
98.50	5.96	487	97.25	6.78	588	13.76%	فئة ١٥ سنة (٢٤٥ مليون \$)
98.50	5.85	475	97.25	6.82	592	16.58%	فئة ١٥ سنة (٧٠٠ مليون \$)
99.00	5.47	437	99.75	5.23	433	-4.39%	فئة ٥ سنة (٧٠٠ مليون \$)
100.00	5.15	404	99.88	5.19	429	0.78%	فئة ٨ سنوات (١,٠٢٥ مليون \$)
104.50	4.08	414	104.50	4.00	416	-1.96%	فئة ٧ سنوات (٤٤٥ مليون يورو)
101.02	5.23	354	100.25	5.43	403	3.82%	فئة ٥ سنوات (٥٠٠ مليون \$)
103.25	5.16	346	102.25	5.38	398	4.26%	فئة ٨ سنوات (٦٥٠ مليون \$)
100.50	5.33	364	99.67	5.53	413	3.75%	فئة ٧ سنوات (١,٥٠٠ مليون \$)
103.75	5.53	384	103.15	5.63	424	1.81%	فئة ١٠ سنة (١,٢٠٠ مليون \$)
101.50	5.46	371	100.00	5.80	440	6.23%	فئة ١٦ سنة (٧٠٠ مليون \$)
102.13	5.69	400	102.00	5.70	430	0.18%	فئة ١٧ سنة (٦٠٠ مليون \$)
112.75	5.80	379	112.13	5.83	410	0.52%	فئة ١٥ سنة (٢,٠٩٢,٤٦٩ مليون \$)
101.50	5.86	385	101.15	5.91	417	0.85%	فئة ١٢ سنة (١,٥٤٠ مليون \$)
100.30	5.95	392	100.50	5.92	418	-0.50%	فئة ١٠ سنة (١,١٠٠ مليون \$)
105.96	6.19	399	106.01	6.17	421	-0.32%	فئة ١٥ سنة (٢٥٠ مليون \$)
-	-	-	100.30	6.16	420	-	فئة ١٠ سنة (٨٠٠ مليون \$)
100.50	6.18	400	100.05	6.24	429	0.97%	فئة ١٣ سنة (٨٠٠ مليون \$)
102.00	6.36	417	102.25	6.32	437	-0.63%	فئة ١٥ سنة (١,٦٠٠ مليون \$)
102.38	6.48	427	103.16	6.38	443	-1.54%	فئة ١٥ سنة (١,٠٠٠ مليون \$)
-	-	-	100.25	6.62	466	-	فئة ١٥ سنة (١,٤٠٠ مليون \$)

٩٠٥ يورو بوند المصارف اللبنانية

Closing Q4-14			Closing Q1-15			Maturity	
avg price	yield (%)	spread	avg price	yield (%)	spread		
100.5	6.90	482	101	6.80	538	21/06/2021	بنك بيبيلوس (١٠ سنوات Euro Notes)
-	-	-	-	-	-	16/10/2023	بنك عودة-سرادار (١٠ سنوات Subordinated Notes)

## 6 EXTERNAL SECTOR

### 6.1 Balance of payments

(in millions of USD)

	2009	2010	Q3-11	2011	Q3-12	2012	Q1-13
<b>CURRENT ACCOUNT</b>	<b>(7,043.1)</b>	<b>(7,048.2)</b>	<b>(1,404.1)</b>	<b>(5,169.2)</b>	<b>(2,525.7)</b>	<b>(9,818.1)</b>	<b>(3,199.2)</b>
<b>Goods</b>	<b>(11,178.6)</b>	<b>(12,500.9)</b>	<b>(3,589.1)</b>	<b>(13,927.1)</b>	<b>(3,600.1)</b>	<b>(14,712.8)</b>	<b>(3,878.6)</b>
Credit	4,716.2	4,728.9	1,415.0	5,426.4	1,411.2	5,627.0	1,511.3
Debit	(15,894.7)	(17,229.8)	(5,004.1)	(19,353.5)	(5,011.4)	(20,339.7)	(5,389.9)
General merchandise	(11,694.0)	(12,895.6)	(3,356.0)	(13,640.5)	(3,723.9)	(15,247.1)	(3,800.0)
Exports FOB	3,250.5	2,996.1	855.8	3,421.9	829.4	3,406.2	965.4
Imports FOB	(14,944.5)	(15,891.7)	(4,211.7)	(17,062.4)	(4,553.3)	(18,653.3)	(4,765.4)
Goods for processing	28.7	243.2	(6.0)	30.1	26.6	119.5	(113.6)
Repairs on goods	(0.0)	(1.8)	(17.3)	(8.3)	(1.5)	(1.2)	3.7
Goods procured in ports by carriers	94.6	125.2	64.7	208.2	39.0	206.7	68.7
Non-monetary gold	392.2	28.2	(274.5)	(516.7)	59.7	209.4	(37.4)
<b>Services</b>	<b>2,532.5</b>	<b>3,617.1</b>	<b>1,479.8</b>	<b>6,297.3</b>	<b>666.3</b>	<b>3,052.7</b>	<b>419.6</b>
Credit	16,889.1	15,610.8	4,648.1	18,387.5	3,738.9	14,489.3	3,886.7
Debit	(14,356.6)	(11,993.7)	(3,168.3)	(12,090.3)	(3,072.6)	(11,436.7)	(3,467.0)
Transportation services	(1,777.2)	(1,141.0)	(214.5)	(918.7)	(298.7)	(1,091.2)	(251.0)
Travel services	2,762.2	3,123.4	888.4	3,126.7	583.5	2,128.0	336.8
Communication services	239.0	74.1	(21.1)	139.3	29.0	232.1	66.4
Insurance services	(48.5)	(233.0)	(36.2)	(218.7)	(63.4)	(254.4)	(98.4)
Financial services (other than insurance)	87.0	1,441.3	376.1	2,281.4	215.4	993.4	232.4
Miscellaneous services	1,278.0	304.5	270.6	919.8	147.3	769.3	129.0
Government services	(4.8)	59.7	19.0	76.3	39.7	112.4	11.2
<b>Income</b>	<b>(224.2)</b>	<b>(509.7)</b>	<b>(5.2)</b>	<b>114.6</b>	<b>52.7</b>	<b>36.8</b>	<b>(9.1)</b>
Credit	2,040.7	1,448.3	444.7	1,988.7	488.3	1,991.5	509.0
Debit	(2,264.9)	(1,958.0)	(449.9)	(1,874.0)	(435.6)	(1,954.6)	(518.1)
Compensation of employees	139.3	0.9	26.7	37.4	14.2	(90.3)	77.3
Investment income	(363.4)	(510.6)	(31.9)	77.2	38.4	127.1	(86.4)
Direct investment	41.4	(13.0)	86.2	531.2	109.1	487.0	30.6
Portfolio investment	(318.5)	(309.8)	(58.0)	(271.8)	1.2	(200.0)	(69.8)
Other investment	(86.4)	(187.8)	(60.1)	(182.2)	(71.9)	(159.9)	(47.1)
<b>Current transfers</b>	<b>1,827.2</b>	<b>2,345.3</b>	<b>710.4</b>	<b>2,346.0</b>	<b>355.5</b>	<b>1,805.2</b>	<b>268.9</b>
Credit	6,642.0	7,903.9	2,004.9	7,831.2	1,999.8	8,154.8	1,943.0
Debit	(4,814.9)	(5,558.6)	(1,294.5)	(5,485.2)	(1,644.4)	(6,349.6)	(1,674.1)
General government	(2.5)	(12.2)	6.8	(18.1)	22.2	117.7	3.6
Other sectors	1,829.6	2,357.5	703.6	2,364.1	333.2	1,687.4	265.3
Workers' remittances	1,669.7	2,418.9	646.6	2,463.1	555.2	2,064.1	668.0
Other transfers	159.9	(61.5)	56.9	(99.0)	(222.0)	(376.6)	(402.8)
<b>CAPITAL AND FINANCIAL ACCOUNT</b>	<b>11,173.1</b>	<b>(4,925.9)</b>	<b>679.5</b>	<b>2,676.6</b>	<b>2,207.6</b>	<b>4,666.2</b>	<b>(418.3)</b>
<b>Capital account</b>	<b>18.0</b>	<b>267.8</b>	<b>54.0</b>	<b>164.4</b>	<b>30.4</b>	<b>179.2</b>	<b>434.6</b>
Credit	24.5	672.9	116.7	445.6	75.2	387.8	484.2
Debit	(6.6)	(405.1)	(62.7)	(281.1)	(44.8)	(208.6)	(49.6)
Capital transfers	18.0	209.6	44.9	145.4	7.4	126.9	428.3
<b>Financial account</b>	<b>11,155.1</b>	<b>(5,193.7)</b>	<b>625.4</b>	<b>2,512.2</b>	<b>2,177.1</b>	<b>4,487.0</b>	<b>(852.9)</b>
<b>Direct investment</b>			0.0				
Abroad	(1,125.8)	(486.8)	(262.8)	(934.2)	(240.7)	(1,009.2)	(380.6)
In Lebanon	4,378.7	3,747.7	677.0	3,690.2	869.5	3,490.8	552.8
<b>Portfolio investment</b>			0.0				
Assets	(579.5)	(1,910.6)	(277.1)	(444.6)	(470.5)	594.5	833.9
Equity securities	(460.6)	293.5	(37.9)	(1,069.5)	(292.1)	789.4	507.3
Debt securities	(118.9)	(2,204.1)	(239.2)	624.8	(178.5)	(194.9)	326.6
Liabilities	4,025.8	(724.8)	(116.3)	(305.5)	(81.4)	154.4	98.4
Equity securities	1,151.9	153.9	(20.1)	(145.4)	(43.9)	(239.1)	22.7
Debt securities	2,874.0	(878.8)	(96.2)	(160.1)	(37.5)	393.5	75.7
<b>Other investment</b>			0.0				
Assets	5,334.2	(3,271.1)	1,100.1	(1,055.7)	1,325.0	(1,135.0)	899.5
Trade credits	294.2	63.0	(11.9)	(84.2)	124.7	(139.3)	(24.7)
Loans	7,496.0	(630.6)	(580.5)	(416.3)	102.5	(531.7)	(159.7)
Currency and deposits	(2,456.0)	(2,703.5)	1,692.5	(555.1)	656.6	(1,530.5)	785.8
Liabilities	7,762.0	491.9	1,915.9	3,816.2	394.9	2,969.8	(784.0)
Trade credits	28.4	44.1	(21.7)	(3.2)	132.8	178.4	36.6
Loans	2,382.3	(1,367.8)	606.4	(120.4)	(328.9)	223.2	(2,089.5)
Currency and deposits	5,351.3	1,815.6	1,331.3	3,939.8	591.0	2,568.2	1,269.0
Reserve Assets	<b>(8,640.3)</b>	<b>(3,039.9)</b>	<b>(2,411.4)</b>	<b>(2,254.2)</b>	<b>380.4</b>	<b>(578.3)</b>	<b>(2,072.8)</b>
<b>UNRECORDED TRANSACTIONS</b>	<b>(4,130.0)</b>	<b>11,974.2</b>	<b>724.6</b>	<b>2,492.6</b>	<b>318.2</b>	<b>5,151.8</b>	<b>3,617.5</b>

NB: Certain items differ from previously published data due to ongoing revisions.

## ٦ القطاع الخارجي

١٠٦ ميزان المدفوعات

(بملايين الدولارات الأميركية)

Q2-13	Q3-13	Q4-13	2013	Q1-14	Q2-14	Q3-14	
(2,646.8)	(2,884.0)	(3,050.9)	(11,780.9)	(2,107.5)	(2,703.2)	(3,038.6)	الحساب الجاري
(3,639.6)	(3,838.7)	(3,971.4)	(15,328.3)	(4,151.5)	(3,362.0)	(4,059.3)	السلع
1,408.4	1,202.7	1,059.2	5,181.6	1,076.0	1,206.7	1,187.0	دائن
(5,048.0)	(5,041.4)	(5,030.6)	(20,510.0)	(5,227.6)	(4,568.7)	(5,246.3)	مدین
(3,650.2)	(3,755.0)	(3,926.3)	(15,131.5)	(4,118.6)	(3,383.2)	(4,079.8)	البضائع العامة
1,021.8	890.1	811.7	3,688.9	816.1	908.4	911.4	التصدير (فوب)
(4,672.0)	(4,645.1)	(4,737.9)	(18,820.4)	(4,934.6)	(4,291.6)	(4,991.2)	الاستيراد (فوب)
25.8	(98.3)	31.3	(154.8)	2.7	20.9	18.3	سلع للتجهيز
(0.1)	(1.0)	(2.6)	(0.0)	(0.3)	(0.2)	0.8	إصلاح السلع
56.2	70.4	56.0	251.4	51.5	56.9	64.2	سلع مشتراة في الموانئ بواسطة الناقلات
(71.3)	(54.8)	(129.9)	(293.4)	(86.9)	(56.4)	(62.9)	الذهب غير النقدي
<b>822.8</b>	<b>435.2</b>	<b>480.6</b>	<b>2,158.2</b>	<b>708.2</b>	<b>738.8</b>	<b>549.2</b>	الخدمات
4,047.2	3,477.7	3,677.6	15,089.2	3,792.8	3,929.3	4,226.6	دائن
(3,224.5)	(3,042.5)	(3,197.0)	(12,931.0)	(3,084.6)	(3,190.5)	(3,677.4)	مدین
(296.5)	(349.3)	(263.5)	(1,160.4)	(92.3)	(208.7)	(223.9)	خدمات النقل
443.1	444.8	259.9	1,484.6	70.1	425.3	472.2	خدمات السفر
64.7	61.9	25.5	218.5	102.7	69.5	89.0	خدمات الاتصالات
(48.4)	(58.6)	(209.3)	(414.7)	(60.6)	(43.3)	(45.8)	خدمات التأمين
131.0	170.3	393.8	927.5	591.5	341.2	229.6	الخدمات المالية (ما عدا التأمين)
176.2	76.5	152.1	533.9	158.2	154.9	64.1	خدمات متنوعة
9.4	3.4	0.8	24.7	2.3	3.2	199.5	الخدمات الحكومية
<b>(220.5)</b>	<b>(72.1)</b>	<b>(30.0)</b>	<b>(331.7)</b>	<b>142.3</b>	<b>(196.5)</b>	<b>151.7</b>	الدخل
476.9	468.5	590.6	2,045.0	469.7	609.2	499.9	دائن
(697.4)	(540.6)	(620.6)	(2,376.7)	(327.3)	(805.8)	(348.3)	مدین
65.3	86.4	66.2	295.1	86.9	(176.9)	95.7	تعويضات العاملين، بمن فيهم العمال الحدوديون والموسميون
(285.8)	(158.4)	(96.2)	(626.8)	55.5	(19.7)	55.9	دخل الاستثمار
(77.7)	(35.4)	114.7	32.2	(14.2)	(59.6)	13.9	الاستثمار المباشر
(122.8)	(49.2)	(145.4)	(387.3)	(48.9)	(37.5)	(43.5)	استثمارات الحافظة
(85.3)	(73.8)	(65.5)	(271.7)	118.6	77.4	85.6	استثمارات أخرى
<b>390.6</b>	<b>591.5</b>	<b>469.9</b>	<b>1,720.9</b>	<b>1,193.5</b>	<b>116.6</b>	<b>319.8</b>	التحويلات الجارية
2,120.2	2,253.5	2,500.6	8,817.2	3,339.5	2,418.9	2,796.1	دائن
(1,729.6)	(1,662.0)	(2,030.6)	(7,096.4)	(2,146.0)	(2,302.3)	(2,476.3)	مدین
(1.6)	0.6	(42.6)	(40.0)	20.4	0.8	14.0	الحكومة العامة
392.2	590.9	512.5	1,760.9	1,173.1	115.8	305.8	القطاعات الأخرى
505.3	723.2	541.6	2,438.1	1,114.8	327.1	517.3	تحويلات العاملين
(113.1)	(132.3)	(29.1)	(677.3)	58.2	(211.4)	(211.4)	تحويلات أخرى
<b>1,176.1</b>	<b>1,258.1</b>	<b>2,976.6</b>	<b>4,992.5</b>	<b>2,068.0</b>	<b>(692.9)</b>	<b>1,203.4</b>	الحساب الرأسمالي والمالي
<b>315.2</b>	<b>294.3</b>	<b>548.8</b>	<b>1,592.8</b>	<b>292.1</b>	<b>489.4</b>	<b>439.6</b>	الحساب الرأسمالي
374.7	437.2	635.7	1,931.8	367.6	546.7	491.6	دائن
(59.5)	(142.9)	(86.9)	(339.0)	(75.5)	(57.3)	(52.0)	مدین
285.9	293.3	282.5	1,290.0	308.9	361.2	423.3	التحويلات الرأسمالية
<b>860.9</b>	<b>963.8</b>	<b>2,427.8</b>	<b>3,399.7</b>	<b>1,775.9</b>	<b>(1,182.2)</b>	<b>763.8</b>	الحساب المالي
							الاستثمار المباشر
(317.9)	(686.7)	(576.8)	(1,962.1)	(751.9)	(343.0)	(303.7)	في الخارج
786.5	690.8	905.5	2,935.4	849.5	934.4	552.0	في لبنان
							استثمارات الحافظة
(458.9)	104.1	160.9	640.0	(38.0)	(90.0)	(159.3)	الأصول
(451.5)	(103.1)	(67.2)	(114.5)	(239.9)	40.6	(111.7)	سندات الملكية
(7.4)	207.3	228.1	754.5	201.9	(130.5)	(47.6)	سندات الدين
307.3	16.7	294.9	717.3	32.8	391.3	182.4	الخصوم
16.9	17.8	4.6	61.9	15.5	16.9	16.7	سندات الملكية
290.4	(1.1)	290.4	655.4	17.3	374.4	165.7	سندات الدين
							استثمارات أخرى
(1,030.7)	1,909.7	(1,354.4)	424.1	2,804.9	(1,467.0)	382.8	الأصول
48.2	93.7	(7.4)	109.7	21.1	(68.3)	0.0	انتمانات تجارية
305.1	184.2	(665.1)	(335.5)	100.9	164.6	(41.4)	القروض
(1,370.6)	1,474.5	(829.2)	60.4	2,631.6	(1,591.0)	339.8	العملة والودائع
1,939.2	(1,121.2)	2,646.8	2,680.9	283.8	1,007.0	961.3	الخصوم
(3.8)	(182.7)	99.5	(50.4)	(114.3)	149.3	0.0	انتمانات تجارية
1,034.8	216.4	47.1	(791.2)	1,340.1	(826.7)	91.2	القروض
908.3	(1,154.9)	2,500.2	3,522.6	(942.0)	1,684.5	870.2	العملة والودائع
<b>(364.5)</b>	<b>50.4</b>	<b>350.9</b>	<b>(2,036.1)</b>	<b>(1,405.2)</b>	<b>(1,615.0)</b>	<b>(851.7)</b>	الأصول الاحتياطية
<b>1,470.7</b>	<b>1,625.9</b>	<b>74.3</b>	<b>6,788.5</b>	<b>39.5</b>	<b>3,396.1</b>	<b>1,835.2</b>	معاملات غير مسجلة

ملاحظة: أرقام ميزان المدفوعات مصححة دورياً.

## 6.2 Imports

### 6.2.1 Imports by groups of countries

(in millions of USD)

	Q3-13	% of Total	Q4-13	% of Total	Q1-14	% of Total	Q2-14
European Union	1,887.5	36.9%	1,830.8	34.4%	1,918.8	35.6%	1,853.4
Other Europe	947.3	18.5%	910.1	17.1%	833.3	15.4%	828.0
North America, Japan and China	1,069.3	20.9%	1,066.0	20.0%	1,195.5	22.2%	956.5
Arab Countries	489.0	9.6%	808.0	15.2%	662.7	12.3%	456.6
Asia, excluding China and Japan	441.5	8.6%	414.9	7.8%	451.7	8.4%	423.9
Latin America	166.6	3.3%	151.7	2.8%	177.8	3.3%	152.5
Africa	66.7	1.3%	85.9	1.6%	112.8	2.1%	116.1
Other Countries	42.1	0.8%	58.5	1.1%	43.2	0.8%	97.5
<b>Grand Total</b>	<b>5,110.0</b>	<b>100%</b>	<b>5,325.9</b>	<b>100%</b>	<b>5,395.8</b>	<b>100%</b>	<b>4,884.6</b>

### 6.2.2 Imports by origin

(in millions of USD)

	Q3-13	% of Total	Q4-13	% of Total	Q1-14	% of Total	Q2-14
China	696.7	13.6%	633.5	11.9%	672.6	12.5%	595.5
Germany	301.4	5.9%	295.2	5.5%	317.5	5.9%	307.6
Italy	488.8	9.6%	466.8	8.8%	444.8	8.2%	487.2
Greece	92.9	1.8%	139.0	2.6%	217.7	4.0%	127.7
United States	273.9	5.4%	338.8	6.4%	439.1	8.1%	272.1
Russian Federation	90.9	1.8%	156.4	2.9%	193.6	3.6%	173.0
France	403.9	7.9%	372.1	7.0%	273.1	5.1%	416.2
Turkey	328.5	6.4%	209.3	3.9%	174.3	3.2%	168.6
United Kingdom	148.6	2.9%	166.7	3.1%	120.0	2.2%	113.1
Egypt	138.1	2.7%	138.6	2.6%	145.8	2.7%	119.3
Switzerland	142.9	2.8%	170.5	3.2%	143.7	2.7%	119.2
Spain	100.6	2.0%	85.4	1.6%	83.1	1.5%	103.5
United Arab Emirates	98.5	1.9%	90.7	1.7%	83.0	1.5%	82.9
Saudi Arabia	113.1	2.2%	114.6	2.2%	101.9	1.9%	107.3
Netherlands	125.5	2.5%	65.9	1.2%	130.7	2.4%	65.0
Romania	42.1	0.8%	54.5	1.0%	85.3	1.6%	135.2
Japan	98.7	1.9%	93.7	1.8%	83.7	1.6%	88.9
India	108.6	2.1%	98.7	1.9%	96.6	1.8%	116.1
Brazil	99.9	2.0%	101.8	1.9%	112.3	2.1%	72.9
Belgium	68.5	1.3%	108.1	2.0%	169.4	3.1%	83.0
Other Countries	1,148.0	22.5%	1,425.5	26.8%	1,307.5	24.2%	1,130.5
<b>Grand Total</b>	<b>5,110.0</b>	<b>100%</b>	<b>5,325.9</b>	<b>100%</b>	<b>5,395.8</b>	<b>100%</b>	<b>4,884.6</b>

### 6.2.3 Imports by products

(in millions of USD)

	Q3-13	% of Total	Q4-13	% of Total	Q1-14	% of Total	Q2-14
Mineral products	976.9	19.1%	1,416.8	26.6%	1,451.0	26.9%	941.0
Electrical equipments	654.6	12.8%	598.6	11.2%	570.0	10.6%	564.4
Products of the chemical or allied industries	485.1	9.5%	458.4	8.6%	521.2	9.7%	517.7
Vehicles, aircraft and transport equipment	546.2	10.7%	414.3	7.8%	328.0	6.1%	391.8
Prepared foodstuffs and beverages	353.1	6.9%	373.7	7.0%	334.0	6.2%	363.5
Base metals and articles of base metal	445.9	8.7%	392.7	7.4%	465.5	8.6%	335.7
Pearls, precious or semi-precious stones, metal	205.9	4.0%	264.3	5.0%	251.6	4.7%	252.9
Live animals; animal products	216.1	4.2%	232.3	4.4%	252.0	4.7%	263.0
Vegetable products	179.4	3.5%	230.9	4.3%	283.6	5.3%	248.3
Textiles and textile articles	219.6	4.3%	191.0	3.6%	196.8	3.6%	185.2
Plastics, rubber and articles thereof	222.7	4.4%	194.3	3.6%	200.8	3.7%	211.7
Stone, plaster, cement, asbestos, ceramic prod.	115.1	2.3%	114.0	2.1%	100.1	1.9%	123.0
Miscellaneous manufactured articles	106.0	2.1%	100.5	1.9%	84.8	1.6%	111.0
Optical, photographic, cinematographic prod.	83.3	1.6%	91.1	1.7%	79.6	1.5%	94.4
Paper and paperboard and articles	107.5	2.1%	87.7	1.6%	96.5	1.8%	97.3
Wood and articles of wood	60.1	1.2%	57.0	1.1%	54.8	1.0%	71.4
Animal or vegetable fats and oils	47.1	0.9%	46.4	0.9%	53.2	1.0%	50.2
Footwear, headgear, umbrellas, feathers	45.5	0.9%	32.5	0.6%	44.2	0.8%	32.9
Raw hides and skins, leather, fur skins articles	23.4	0.5%	18.5	0.3%	20.0	0.4%	17.9
Arms and ammunition; parts and accessories	8.0	0.2%	5.7	0.1%	4.0	0.1%	5.7
Works of art, collectors' pieces and antiques	8.4	0.2%	5.1	0.1%	4.1	0.1%	5.6
<b>Grand Total</b>	<b>5,110.0</b>	<b>100%</b>	<b>5,325.9</b>	<b>100%</b>	<b>5,395.8</b>	<b>100%</b>	<b>4,884.6</b>



### ١٠٢٠٦ الواردات حسب مجموعات البلدان (بملايين الدولارات الأميركية)

% of Total	Q3-14	% of Total	Q4-14	% of Total	Change Q4-14/Q3-14	Change Q4-14/Q4-13	
37.9%	2,116.7	38.9%	1,743.0	36.6%	-17.7%	-4.8%	دول السوق الأوروبية المشتركة
17.0%	991.8	18.2%	925.0	19.4%	-6.7%	1.6%	بقية دول أوروبا
19.6%	995.9	18.3%	921.5	19.3%	-7.5%	-13.6%	أميركا، الصين واليابان
9.3%	586.6	10.8%	514.1	10.8%	-12.4%	-36.4%	مجموع الوطن العربي
8.7%	445.9	8.2%	385.1	8.1%	-13.6%	-7.2%	آسيا فيما عدا الصين واليابان
3.1%	182.3	3.3%	157.0	3.3%	-13.9%	3.5%	أميركا اللاتينية
2.4%	83.2	1.5%	69.8	1.5%	-16.2%	-18.8%	أفريقيا
2.0%	45.7	0.8%	49.8	1.0%	9.0%	-14.8%	دول أخرى
<b>100%</b>	<b>5,448.1</b>	<b>100%</b>	<b>4,765.2</b>	<b>100%</b>	<b>-12.5%</b>	<b>-10.5%</b>	<b>المجموع العام</b>

### ٢٠٢٠٦ الواردات حسب المصدر

(بملايين الدولارات الأميركية)

% of Total	Q3-14	% of Total	Q4-14	% of Total	Change Q4-14/Q3-14	Change Q4-14/Q4-13	
12.2%	653.7	12.0%	562.1	11.8%	-14.0%	-11.3%	الصين
6.3%	294.1	5.4%	337.3	7.1%	14.7%	14.3%	ألمانيا
10.0%	397.6	7.3%	314.9	6.6%	-20.8%	-32.5%	إيطاليا
2.6%	185.0	3.4%	286.0	6.0%	54.6%	105.7%	اليونان
5.6%	250.2	4.6%	265.4	5.6%	6.1%	-21.7%	الولايات المتحدة
3.5%	276.1	5.1%	244.6	5.1%	-11.4%	56.4%	الاتحاد الروسي
8.5%	353.2	6.5%	232.4	4.9%	-34.2%	-37.5%	فرنسا
3.5%	168.8	3.1%	193.9	4.1%	14.9%	-7.3%	تركيا
2.3%	159.4	2.9%	144.8	3.0%	-9.1%	-13.1%	المملكة المتحدة
2.4%	120.5	2.2%	143.3	3.0%	18.9%	3.4%	مصر
2.4%	127.9	2.3%	143.2	3.0%	12.0%	-16.0%	سويسرا
2.1%	159.4	2.9%	124.8	2.6%	-21.7%	46.2%	إسبانيا
1.7%	97.8	1.8%	108.9	2.3%	11.3%	20.0%	الإمارات العربية المتحدة
2.2%	107.9	2.0%	98.3	2.1%	-9.0%	-14.2%	المملكة العربية السعودية
1.3%	146.4	2.7%	97.3	2.0%	-33.5%	47.6%	هولندا
2.8%	136.7	2.5%	95.1	2.0%	-30.4%	74.5%	رومانيا
1.8%	92.1	1.7%	94.0	2.0%	2.1%	0.3%	اليابان
2.4%	101.3	1.9%	92.2	1.9%	-9.0%	-6.6%	الهند
1.5%	116.0	2.1%	86.6	1.8%	-25.4%	-14.9%	البرازيل
1.7%	277.9	5.1%	73.9	1.6%	-73.4%	-31.6%	بلجيكا
23.1%	1,226.2	22.5%	1,026.1	21.5%	-16.3%	-28.0%	دول أخرى
<b>100%</b>	<b>5,448.1</b>	<b>100%</b>	<b>4,765.2</b>	<b>100%</b>	<b>-12.5%</b>	<b>-10.5%</b>	<b>المجموع العام</b>

### ٣٠٢٠٦ الواردات حسب الأقسام التعريفية

(بملايين الدولارات الأميركية)

% of Total	Q3-14	% of Total	Q4-14	% of Total	Change Q4-14/Q3-14	Change Q4-14/Q4-13	
19.3%	1,540.4	28.3%	954.7	20.0%	-38.0%	-32.6%	منتجات معدنية
11.6%	527.8	9.7%	525.6	11.0%	-0.4%	-12.2%	آلات وأجهزة كهربائية
10.6%	487.9	9.0%	484.3	10.2%	-0.7%	5.6%	منتجات صناعات كيميائية
8.0%	386.7	7.1%	401.2	8.4%	3.7%	-3.2%	معدات نقل
7.4%	345.8	6.3%	368.8	7.7%	6.7%	-1.3%	منتجات صناعة الأغذية
6.9%	375.9	6.9%	322.2	6.8%	-14.3%	-18.0%	معادن عادية ومصنوعاتها
5.2%	221.2	4.1%	250.2	5.3%	13.1%	-5.3%	لؤلؤ، معادن ثمينة ومصوغات
5.4%	285.7	5.2%	249.6	5.2%	-12.6%	7.5%	حيوانات ومنتجات حيوانية
5.1%	202.5	3.7%	231.8	4.9%	14.5%	0.4%	منتجات المملكة النباتية
3.8%	236.6	4.3%	206.0	4.3%	-13.0%	7.9%	مواد نسجية ومصنوعاتها
4.3%	213.7	3.9%	202.7	4.3%	-5.2%	4.3%	لدائن ومطاط ومصنوعاتها
2.5%	125.1	2.3%	113.3	2.4%	-9.5%	-0.7%	مصنوعات من حجر، جبس، اسمنت
2.3%	115.7	2.1%	104.3	2.2%	-9.8%	3.8%	سلع ومنتجات مختلفة
1.9%	84.6	1.6%	89.8	1.9%	6.1%	-1.5%	أدوات وأجهزة للبصريات
2.0%	101.3	1.9%	83.5	1.8%	-17.5%	-4.8%	عجائن خشب، ورق وكرتون
1.5%	71.6	1.3%	71.0	1.5%	-0.8%	24.6%	خشب ومصنوعاته
1.0%	44.2	0.8%	39.3	0.8%	-11.1%	-15.3%	شحوم ودهون وزيتون
0.7%	46.1	0.8%	35.8	0.8%	-22.4%	10.0%	أحذية، مظلات، عصي، ريش
0.4%	23.5	0.4%	19.7	0.4%	-16.2%	6.6%	جلود، فراء ومصنوعاتها
0.1%	6.0	0.1%	7.3	0.2%	23.2%	29.5%	أسلحة وذخائر
0.1%	5.7	0.1%	4.1	0.1%	-28.2%	-19.6%	تحف فنية، قطع أثرية
<b>100%</b>	<b>5,448.1</b>	<b>100%</b>	<b>4,765.2</b>	<b>100%</b>	<b>-12.5%</b>	<b>-10.5%</b>	<b>المجموع العام</b>

## 6.3 Exports

### 6.3.1 Exports by groups of countries

(in millions of USD)

	Q3-13	% of Total	Q4-13	% of Total	Q1-14	% of Total	Q2-14
Arab Countries	441.2	52.0%	423.2	54.4%	395.1	51.2%	446.5
Africa	168.9	19.9%	138.1	17.8%	169.4	21.9%	189.3
European Union	74.7	8.8%	65.0	8.4%	82.5	10.7%	79.3
Other Europe	76.6	9.0%	75.9	9.8%	59.6	7.7%	87.0
Asia, excluding China and Japan	31.8	3.7%	25.7	3.3%	22.5	2.9%	40.5
North America, Japan and China	28.8	3.4%	28.8	3.7%	22.1	2.9%	21.4
Other Countries	17.8	2.1%	18.6	2.4%	17.5	2.3%	18.9
Latin America	7.8	0.9%	2.3	0.3%	3.1	0.4%	3.4
<b>Grand Total</b>	<b>847.7</b>	<b>100%</b>	<b>777.7</b>	<b>100%</b>	<b>771.8</b>	<b>100%</b>	<b>886.3</b>

### 6.3.2 Exports by destination

(in millions of USD)

	Q3-13	% of Total	Q4-13	% of Total	Q1-14	% of Total	Q2-14
United Arab Emirates	85.0	10.0%	77.4	9.9%	72.6	9.4%	79.9
Saudi Arabia	78.4	9.3%	68.3	8.8%	81.0	10.5%	104.2
Iraq	85.7	10.1%	64.5	8.3%	61.8	8.0%	64.8
Syrian Arab Republic	50.2	5.9%	82.4	10.6%	58.6	7.6%	60.2
South Africa	59.8	7.0%	37.7	4.9%	84.5	11.0%	102.7
Jordan	41.0	4.8%	34.3	4.4%	29.9	3.9%	35.1
Egypt	16.9	2.0%	17.7	2.3%	16.5	2.1%	15.9
Turkey	41.0	4.8%	39.5	5.1%	25.2	3.3%	49.4
Switzerland	26.1	3.1%	23.0	3.0%	19.2	2.5%	21.3
Qatar	21.9	2.6%	19.5	2.5%	21.3	2.8%	26.6
Kuwait	19.3	2.3%	16.3	2.1%	15.2	2.0%	20.0
Nigeria	30.5	3.6%	15.8	2.0%	14.6	1.9%	15.4
Germany	14.8	1.7%	8.1	1.0%	11.3	1.5%	13.9
United States	14.8	1.7%	16.8	2.2%	16.8	2.2%	15.0
France	11.7	1.4%	11.6	1.5%	18.0	2.3%	18.6
Angola	13.4	1.6%	18.5	2.4%	9.3	1.2%	9.0
Congo	13.2	1.6%	13.1	1.7%	12.6	1.6%	10.9
Bahrain	5.5	0.7%	7.5	1.0%	6.9	0.9%	6.6
Italy	8.1	1.0%	7.0	0.9%	9.2	1.2%	5.5
Korea, Republic of (South)	19.3	2.3%	10.9	1.4%	10.3	1.3%	13.3
Other Countries	191.1	22.5%	187.8	24.1%	177.0	22.9%	197.9
<b>Grand Total</b>	<b>847.7</b>	<b>100%</b>	<b>777.7</b>	<b>100%</b>	<b>771.8</b>	<b>100%</b>	<b>886.3</b>

### 6.3.3 Exports by products

(in millions of USD)

	Q3-13	% of Total	Q4-13	% of Total	Q1-14	% of Total	Q2-14
Prepared foodstuffs and beverages	98.1	11.6%	130.1	16.7%	127.8	16.6%	138.0
Pearls, precious or semi-precious stones, metal	134.7	15.9%	97.5	12.5%	143.2	18.6%	159.7
Electrical equipments	136.8	16.1%	106.4	13.7%	102.7	13.3%	123.2
Products of the chemical or allied industries	70.8	8.3%	76.1	9.8%	77.3	10.0%	95.9
Base metals and articles of base metal	118.6	14.0%	101.3	13.0%	85.3	11.1%	107.3
Vegetable products	68.3	8.1%	53.1	6.8%	37.9	4.9%	43.4
Paper and paperboard and articles	49.1	5.8%	45.1	5.8%	47.8	6.2%	55.5
Miscellaneous manufactured articles	26.9	3.2%	25.7	3.3%	27.8	3.6%	28.7
Plastics, rubber and articles thereof	34.6	4.1%	37.9	4.9%	34.4	4.5%	37.6
Textiles and textile articles	30.7	3.6%	30.7	3.9%	25.3	3.3%	30.8
Mineral products	21.1	2.5%	17.1	2.2%	9.0	1.2%	10.3
Vehicles, aircraft and transport equipment	7.2	0.8%	7.5	1.0%	8.6	1.1%	8.5
Animal or vegetable fats and oils	8.3	1.0%	9.9	1.3%	9.0	1.2%	8.3
Stone, plaster, cement, asbestos, ceramic prod.	10.6	1.3%	10.8	1.4%	9.2	1.2%	9.7
Live animals; animal products	9.2	1.1%	6.1	0.8%	5.9	0.8%	6.1
Optical, photographic, cinematographic prod.	5.2	0.6%	7.3	0.9%	5.6	0.7%	5.3
Raw hides and skins, leather, fur skins articles	5.6	0.7%	4.5	0.6%	5.9	0.8%	4.9
Footwear, headgear, umbrellas, feathers	4.4	0.5%	3.4	0.4%	4.0	0.5%	7.6
Wood and articles of wood	6.0	0.7%	5.2	0.7%	3.2	0.4%	3.9
Works of art, collectors' pieces and antiques	1.6	0.2%	2.0	0.3%	1.7	0.2%	1.3
Arms and ammunition; parts and accessories	0.0	0.0%	0.0	0.0%	0.1	0.0%	0.2
<b>Grand Total</b>	<b>847.7</b>	<b>100%</b>	<b>777.7</b>	<b>100%</b>	<b>771.8</b>	<b>100%</b>	<b>886.3</b>

% of Total	Q3-14	% of Total	Q4-14	% of Total	Change Q4-14/Q3-14	Change Q4-14/Q4-13	
50.4%	449.6	52.6%	444.1	55.5%	-1.2%	4.9%	مجموع الوطن العربي
21.4%	149.5	17.5%	137.9	17.2%	-7.7%	-0.1%	أفريقيا
9.0%	82.2	9.6%	80.7	10.1%	-1.8%	24.1%	دول السوق الأوروبية المشتركة
9.8%	84.1	9.8%	62.6	7.8%	-25.5%	-17.5%	بقية دول أوروبا
4.6%	41.3	4.8%	24.4	3.0%	-41.0%	-5.1%	آسيا فيما عدا الصين واليابان
2.4%	18.6	2.2%	23.1	2.9%	24.0%	-19.7%	أميركا، الصين واليابان
2.1%	15.9	1.9%	18.7	2.3%	17.5%	0.7%	دول أخرى
0.4%	13.7	1.6%	8.4	1.0%	-38.9%	256.8%	أميركا اللاتينية
<b>100%</b>	<b>854.8</b>	<b>100%</b>	<b>800.0</b>	<b>100%</b>	<b>-6.4%</b>	<b>2.9%</b>	<b>المجموع العام</b>

## ٢٠٣٠٦ الصادرات حسب الوجهة

(بملايين الدولارات الأميركية)

% of Total	Q3-14	% of Total	Q4-14	% of Total	Change Q4-14/Q3-14	Change Q4-14/Q4-13	
9.0%	81.0	9.5%	86.5	10.8%	6.8%	11.8%	الإمارات العربية المتحدة
11.8%	107.1	12.5%	85.1	10.6%	-20.5%	24.7%	المملكة العربية السعودية
7.3%	62.9	7.4%	66.5	8.3%	5.8%	3.1%	العراق
6.8%	61.5	7.2%	61.7	7.7%	0.3%	-25.1%	سوريا
11.6%	67.9	7.9%	41.9	5.2%	-38.2%	11.1%	جنوب أفريقيا
4.0%	32.6	3.8%	32.3	4.0%	-1.0%	-5.8%	الأردن
1.8%	21.8	2.5%	29.6	3.7%	35.8%	66.8%	مصر
5.6%	45.0	5.3%	25.3	3.2%	-43.8%	-36.0%	تركيا
2.4%	23.7	2.8%	22.4	2.8%	-5.5%	-2.8%	سويسرا
3.0%	23.4	2.7%	22.2	2.8%	-5.1%	13.7%	قطر
2.3%	19.5	2.3%	18.9	2.4%	-2.9%	16.0%	الكويت
1.7%	12.4	1.5%	16.3	2.0%	31.0%	3.5%	نيجيريا
1.6%	14.3	1.7%	14.3	1.8%	0.1%	75.9%	ألمانيا
1.7%	12.9	1.5%	13.8	1.7%	7.1%	-17.4%	الولايات المتحدة
2.1%	12.2	1.4%	12.9	1.6%	5.4%	10.6%	فرنسا
1.0%	9.7	1.1%	12.2	1.5%	26.1%	-33.9%	أنغولا
1.2%	11.7	1.4%	12.2	1.5%	4.0%	-6.7%	كونغو
0.7%	8.1	1.0%	11.9	1.5%	46.3%	58.3%	البحرين
0.6%	14.4	1.7%	11.6	1.5%	-19.1%	67.4%	إيطاليا
1.5%	10.8	1.3%	11.3	1.4%	4.8%	3.1%	كوريا الجنوبية
22.3%	201.9	23.6%	191.0	23.9%	-5.4%	1.7%	دول أخرى
<b>100%</b>	<b>854.8</b>	<b>100%</b>	<b>800.0</b>	<b>100%</b>	<b>-6.4%</b>	<b>2.9%</b>	<b>المجموع العام</b>

## ٣٠٣٠٦ الصادرات حسب الأقسام التعريفية

(بملايين الدولارات الأميركية)

% of Total	Q3-14	% of Total	Q4-14	% of Total	Change Q4-14/Q3-14	Change Q4-14/Q4-13	
15.6%	120.4	14.1%	128.9	16.1%	7.1%	-0.9%	منتجات صناعة الأغذية
18.0%	128.8	15.1%	110.0	13.7%	-14.6%	12.7%	لؤلؤ، معادن ثمينة ومصوغات
13.9%	111.1	13.0%	108.2	13.5%	-2.6%	1.6%	آلات وأجهزة كهربائية
10.8%	109.7	12.8%	98.5	12.3%	-10.2%	29.5%	منتجات صناعة كيماوية
12.1%	98.9	11.6%	82.7	10.3%	-16.4%	-18.3%	معادن عادية ومصنوعاتها
4.9%	65.3	7.6%	60.7	7.6%	-7.1%	14.3%	منتجات المملكة النباتية
6.3%	58.2	6.8%	48.3	6.0%	-17.0%	7.1%	عجائن خشب، ورق وكرتون
3.2%	27.1	3.2%	33.8	4.2%	25.1%	31.7%	سلع ومنتجات مختلفة
4.2%	31.9	3.7%	33.2	4.2%	4.3%	-12.3%	لدائن ومطاط ومصنوعاتها
3.5%	35.5	4.1%	32.3	4.0%	-8.8%	5.3%	مواد نسجية ومصنوعاتها
1.2%	10.2	1.2%	13.7	1.7%	34.6%	-19.6%	منتجات معدنية
1.0%	8.4	1.0%	8.6	1.1%	2.1%	13.7%	معدات نقل
0.9%	7.0	0.8%	8.5	1.1%	21.2%	-14.7%	شحوم ودهون وزيتون
1.1%	9.4	1.1%	7.4	0.9%	-21.3%	-31.5%	مصنوعات من حجر، جبس، اسمنت
0.7%	6.7	0.8%	7.1	0.9%	5.5%	16.6%	حيوانات ومنتجات حيوانية
0.6%	4.1	0.5%	5.1	0.6%	23.7%	-30.9%	أدوات وأجهزة للبصريات
0.5%	5.1	0.6%	4.8	0.6%	-6.5%	7.9%	جلود، فراء ومصنوعاتها
0.9%	10.8	1.3%	4.5	0.6%	-58.6%	32.0%	أحذية، مظلات، عصي، ريش
0.4%	3.2	0.4%	2.8	0.4%	-11.9%	-46.3%	خشب ومصنوعاته
0.2%	3.0	0.4%	0.9	0.1%	-70.5%	-56.5%	تحف فنية، قطع أثرية
0.0%	0.1	0.0%	0.1	0.0%	16.0%	123.7%	أسلحة ونخائر
<b>100%</b>	<b>854.8</b>	<b>100%</b>	<b>800.0</b>	<b>100%</b>	<b>-6.4%</b>	<b>2.9%</b>	<b>المجموع العام</b>

## 6.4 Documentary Credits

### 6.4.1 Financing of imports according to type

(in millions of LBP)

	Jan-14	Feb-14	Mar-14	Jun-14	Jul-14	Aug-14	Sep-14
<b>Documentary L/Cs</b>							
Opened Credits	717,902	790,828	798,562	879,533	811,678	793,294	977,434
Utilized Credits	959,554	781,749	742,140	870,269	758,106	996,384	1,003,589
Outstanding Credits (e.o.p)	1,407,567	1,396,727	1,428,743	1,753,047	1,791,593	1,563,593	1,502,815
<b>Bills For Collection</b>							
Inward Bills	252,830	201,565	267,373	219,607	202,223	165,837	189,637
Outstanding Bills (e.o.p)	231,292	245,078	254,570	250,424	245,987	221,222	229,549

### 6.4.2 Financing of exports according to type

(in millions of LBP)

	Jan-14	Feb-14	Mar-14	Jun-14	Jul-14	Aug-14	Sep-14
<b>Documentary L/Cs</b>							
Opened Credits	454,466	288,425	237,154	491,833	757,657	208,923	268,969
Utilized Credits	474,124	219,887	276,596	378,536	487,792	398,648	409,319
Outstanding Credits (e.o.p)	1,886,372	1,951,060	1,888,684	2,036,999	2,281,363	2,085,444	1,910,197
<b>Bills For Collection</b>							
Outward Bills	193,152	186,127	215,264	294,538	191,907	253,567	210,811
Outstanding Bills (e.o.p)	671,776	674,047	690,602	690,439	707,176	692,271	715,345

## ٤٠٦ الاعتمادات والبوالص المستندية

## ١٠٤٠٦ الاعتمادات والبوالص المستندية للاستيراد

(بملايين الليرات اللبنانية)

Oct-14	Nov-14	Dec-14	2014	Jan-15	Feb-15	Mar-15	
							<b>الاعتمادات المستندية</b>
723,592	674,295	641,311	<b>9,459,477</b>	559,271	605,967	825,960	الاعتمادات المفتوحة خلال الفترة
703,473	551,611	723,528	<b>9,358,132</b>	640,246	559,471	714,700	اعتمادات مستعملة
1,499,567	1,600,381	1,483,535	<b>1,483,535</b>	1,349,132	1,365,566	1,461,243	وضعية الاعتمادات بنهاية الفترة
							<b>البوالص</b>
219,270	227,563	236,660	<b>2,598,048</b>	215,474	162,199	219,112	بوالص واردة خلال الفترة
242,238	235,749	215,475	<b>215,475</b>	223,725	202,723	213,836	وضعية البوالص بنهاية الفترة

## ٢٠٤٠٦ الاعتمادات والبوالص المستندية للتصدير

(بملايين الليرات اللبنانية)

Oct-14	Nov-14	Dec-14	2014	Jan-15	Feb-15	Mar-15	
							<b>الاعتمادات المستندية</b>
328,591	286,943	388,649	<b>6,279,055</b>	366,479	475,195	447,295	الاعتمادات المفتوحة خلال الفترة
443,451	328,879	284,925	<b>6,241,508</b>	301,717	333,353	293,728	اعتمادات مستعملة
1,782,119	1,712,058	1,725,671	<b>1,725,671</b>	1,758,544	1,857,276	1,988,274	وضعية الاعتمادات بنهاية الفترة
							<b>البوالص</b>
213,089	193,626	209,291	<b>2,608,314</b>	211,472	180,867	263,150	بوالص خارجة خلال الفترة
724,953	740,340	754,706	<b>754,706</b>	803,346	891,601	835,548	وضعية البوالص بنهاية الفترة

## 6.5 Portfolio Investment

### 6.5.1 Net Assets

(in billions of LBP)

	Jun-11	Sep-11	Dec-11	Mar-12	Jun-12	Sep-12	Dec-12
Equity Securities	4,479.3	4,536.4	4,899.3	3,664.9	3,633.4	4,073.7	3,709.2
Long-Term Debt Securities	6,171.7	6,580.9	6,023.7	6,280.1	6,172.0	6,403.1	6,270.9
Short-Term Debt Securities	241.5	192.9	201.7	83.9	104.4	142.3	251.6
<b>Net Securities</b>	<b>10,892.4</b>	<b>11,310.2</b>	<b>11,124.7</b>	<b>10,028.9</b>	<b>9,909.8</b>	<b>10,619.1</b>	<b>10,231.7</b>

### 6.5.2 Net Assets by Sector\*

(in billions of LBP)

	Jun-11	Sep-11	Dec-11	Mar-12	Jun-12	Sep-12	Dec-12
<b>Equity Securities</b>	<b>4,479.3</b>	<b>4,536.4</b>	<b>4,899.3</b>	<b>3,664.9</b>	<b>3,633.4</b>	<b>4,073.7</b>	<b>3,709.2</b>
Commercial Banks	1,209.6	1,130.1	1,234.4	1,343.6	1,208.3	1,144.5	819.8
Medium and Long-Term Banks	776.0	756.5	778.9	853.3	890.7	920.5	960.7
Financial Institutions	2,237.0	2,434.0	2,636.5	1,236.3	1,302.1	1,752.5	1,703.2
Financial Intermediaries	36.7	16.7	11.1	20.7	14.3	19.9	3.5
Leasing Companies	0.0	0.0	0.0	0.0	0.0	0.0	0.0
Insurance Companies	219.9	199.1	238.4	210.9	218.0	236.3	222.0
<b>Long-Term Debt Securities</b>	<b>6,171.7</b>	<b>6,580.9</b>	<b>6,023.7</b>	<b>6,280.1</b>	<b>6,172.0</b>	<b>6,403.1</b>	<b>6,270.9</b>
Commercial Banks	3,296.0	3,457.1	3,534.7	3,588.3	3,163.0	3,533.1	3,302.1
Medium and Long-Term Banks	983.1	1,143.7	1,101.3	1,116.4	1,110.9	1,092.8	1,225.6
Financial Institutions	382.5	316.8	317.3	277.2	363.6	325.4	1,521.0
Financial Intermediaries	1,377.3	1,533.4	946.3	1,185.0	1,234.5	1,121.7	1.0
Leasing Companies	0.0	0.0	0.0	0.0	0.0	0.0	0.0
Insurance Companies	132.8	130.0	124.3	113.2	299.9	330.2	221.2
<b>Short-Term Debt Securities</b>	<b>241.5</b>	<b>192.9</b>	<b>201.7</b>	<b>83.9</b>	<b>104.4</b>	<b>142.3</b>	<b>251.6</b>
Commercial Banks	237.8	188.5	195.7	78.0	101.3	138.9	248.4
Medium and Long-Term Banks	1.3	2.6	3.6	4.3	1.7	1.9	2.9
Financial Institutions	2.3	1.4	1.4	1.1	1.0	1.1	0.2
Financial Intermediaries	0.0	0.0	0.0	0.0	0.0	0.0	0.0
Leasing Companies	0.0	0.0	0.0	0.0	0.0	0.0	0.0
Insurance Companies	0.0	0.3	1.0	0.5	0.5	0.4	0.1

\* Figures include these sectors' own investments as well as those of their resident clients.

### 6.5.3 Net Assets by Country of Investment

(in billions of LBP)

Top 5 Countries	Sep-11	الدول الخمس الأولى	Top 5 Countries	Sep-12	الدول الخمس الأولى
<b>Equity Securities</b>	<b>4,536.4</b>	<b>سندات مشاركة</b>	<b>Equity Securities</b>	<b>4,073.7</b>	<b>سندات مشاركة</b>
United States	2,707.4	الولايات المتحدة	United States	2,094.7	الولايات المتحدة
United Kingdom	489.9	المملكة المتحدة	Switzerland	430.6	سويسرا
Bahrain	336.4	البحرين	Bahrain	380.2	البحرين
France	166.0	فرنسا	France	186.3	فرنسا
Saudi Arabia	155.4	المملكة العربية السعودية	Saudi Arabia	140.7	المملكة العربية السعودية
Other Countries	681.3	دول أخرى	Other Countries	841.4	دول أخرى
<b>Long-Term Debt Securities</b>	<b>6,580.9</b>	<b>سندات دين طويلة الأجل</b>	<b>Long-Term Debt Securities</b>	<b>6,403.1</b>	<b>سندات دين طويلة الأجل</b>
United States	1,631.1	الولايات المتحدة	United States	1,850.9	الولايات المتحدة
United Kingdom	1,475.8	المملكة المتحدة	United Kingdom	952.1	المملكة المتحدة
France	1,100.7	فرنسا	France	787.8	فرنسا
United Arab Emirates	441.8	الإمارات العربية المتحدة	United Arab Emirates	537.3	الإمارات العربية المتحدة
Qatar	217.5	قطر	Netherlands	257.9	هولندا
Other Countries	1,714.0	دول أخرى	Other Countries	2,017.2	دول أخرى
<b>Short-Term Debt Securities</b>	<b>192.9</b>	<b>سندات دين قصيرة الأجل</b>	<b>Short-Term Debt Securities</b>	<b>142.3</b>	<b>سندات دين قصيرة الأجل</b>
China	75.4	الصين	Australia	45.2	استراليا
United Kingdom	34.5	المملكة المتحدة	Switzerland	31.9	سويسرا
United Arab Emirates	29.2	الإمارات العربية المتحدة	Belgium	29.1	بلجيكا
Belgium	24.1	بلجيكا	United Kingdom	16.8	المملكة المتحدة
United States	19.1	الولايات المتحدة	Jordan	9.4	الأردن
Other Countries	10.5	دول أخرى	Other Countries	9.9	دول أخرى

Mar-13	Jun-13	Sep-13	Dec-13	Mar-14	Jun-14	Sep-14	
2,944.4	3,625.1	3,780.6	3,881.8	4,243.5	4,182.4	4,350.8	سندات المشاركة
5,824.9	5,981.0	5,662.4	5,268.4	4,955.2	5,130.2	5,188.0	سندات الدين طويلة الأجل
205.2	60.3	66.4	116.2	125.0	146.7	160.7	سندات الدين قصيرة الأجل
<b>8,974.6</b>	<b>9,666.4</b>	<b>9,509.4</b>	<b>9,266.4</b>	<b>9,323.7</b>	<b>9,459.3</b>	<b>9,699.5</b>	<b>صافي الاستثمار</b>

## ٢٠٥٠٦ صافي الموجودات حسب القطاع\*

(بمليارات الليرات)

Mar-13	Jun-13	Sep-13	Dec-13	Mar-14	Jun-14	Sep-14	
<b>2,944.4</b>	<b>3,625.1</b>	<b>3,780.6</b>	<b>3,881.8</b>	<b>4,243.5</b>	<b>4,182.4</b>	<b>4,350.8</b>	<b>سندات مشاركة</b>
888.3	883.4	856.5	983.9	1,189.0	1,123.7	1,017.1	مصارف تجارية
988.7	1,067.6	1,077.9	994.9	1,078.3	1,094.1	1,146.9	مصارف التسليف الطويل والمتوسط الأجل
853.8	1,469.0	1,624.7	1,666.8	1,755.4	1,722.8	1,915.4	مؤسسات مالية
3.9	3.2	3.6	3.0	6.9	7.7	11.3	مؤسسات وساطة مالية
0.0	0.0	0.0	0.0	0.0	0.0	0.0	مؤسسات الإيجار التمويلي
209.8	201.8	217.8	233.3	213.8	234.2	260.1	شركات التأمين
<b>5,824.9</b>	<b>5,981.0</b>	<b>5,662.4</b>	<b>5,268.4</b>	<b>4,955.2</b>	<b>5,130.2</b>	<b>5,188.0</b>	<b>سندات دين طويلة الأجل</b>
3,147.1	3,040.1	3,161.0	3,713.5	3,380.5	3,437.0	3,497.9	مصارف تجارية
1,279.5	1,215.8	1,539.2	1,191.4	1,216.6	1,300.9	1,277.0	مصارف التسليف الطويل والمتوسط الأجل
1,172.4	1,506.3	736.8	123.7	125.7	143.5	163.9	مؤسسات مالية
0.0	0.0	0.8	0.8	1.0	0.0	0.0	مؤسسات وساطة مالية
0.0	0.0	0.0	0.0	0.0	0.0	0.0	مؤسسات الإيجار التمويلي
225.9	218.9	224.6	238.9	231.3	248.8	249.2	شركات التأمين
<b>205.2</b>	<b>60.3</b>	<b>66.4</b>	<b>116.2</b>	<b>125.0</b>	<b>146.7</b>	<b>160.7</b>	<b>سندات دين قصيرة الأجل</b>
196.2	51.0	52.2	97.4	104.3	134.1	148.3	مصارف تجارية
5.6	4.5	7.7	9.5	9.6	6.0	7.0	مصارف التسليف الطويل والمتوسط الأجل
3.0	0.4	2.1	4.9	6.3	6.0	4.5	مؤسسات مالية
0.0	0.0	0.0	0.0	0.0	0.0	0.0	مؤسسات وساطة مالية
0.0	0.0	0.0	0.0	0.0	0.0	0.0	مؤسسات الإيجار التمويلي
0.4	4.3	4.4	4.4	4.8	0.8	0.9	شركات التأمين

\* تتضمن هذه الأرقام الاستثمارات التي قامت بها هذه القطاعات لحسابها الخاص ولحساب عملائها المقيمين.

## ٣٠٥٠٦ صافي الموجودات حسب بلد الاستثمار

(بمليارات الليرات)

Top 5 Countries	Sep-13	الدول الخمس الأولى	Top 5 Countries	Sep-14	الدول الخمس الأولى
<b>Equity Securities</b>	<b>3,780.6</b>	<b>سندات مشاركة</b>	<b>Equity Securities</b>	<b>4,350.8</b>	<b>سندات مشاركة</b>
United States	2,070.5	الولايات المتحدة	United States	2,231.8	الولايات المتحدة
Bahrain	376.6	البحرين	Bahrain	396.6	البحرين
France	200.9	فرنسا	Saudi Arabia	232.6	المملكة العربية السعودية
Jordan	166.1	الأردن	France	205.0	فرنسا
Luxembourg	134.0	لكسمبرغ	Luxembourg	188.6	لكسمبرغ
Other Countries	832.4	دول أخرى	Other Countries	1,096.2	دول أخرى
<b>Long-Term Debt Securities</b>	<b>5,662.4</b>	<b>سندات دين طويلة الأجل</b>	<b>Long-Term Debt Securities</b>	<b>5,188.0</b>	<b>سندات دين طويلة الأجل</b>
United Kingdom	860.4	المملكة المتحدة	United Kingdom	940.1	المملكة المتحدة
France	743.7	فرنسا	France	691.0	فرنسا
United States	690.9	الولايات المتحدة	United States	658.8	الولايات المتحدة
Netherlands	626.3	هولندا	United Arab Emirates	360.0	الإمارات العربية المتحدة
United Arab Emirates	466.9	الإمارات العربية المتحدة	Qatar	253.1	قطر
Other Countries	2,274.2	دول أخرى	Other Countries	2,285.1	دول أخرى
<b>Short-Term Debt Securities</b>	<b>66.4</b>	<b>سندات دين قصيرة الأجل</b>	<b>Short-Term Debt Securities</b>	<b>160.7</b>	<b>سندات دين قصيرة الأجل</b>
United Arab Emirates	23.4	الإمارات العربية المتحدة	Qatar	64.3	قطر
Australia	23.2	أستراليا	Bahrain	54.8	البحرين
United States	6.1	الولايات المتحدة	Australia	21.5	أستراليا
France	5.1	فرنسا	France	5.6	فرنسا
Oman	3.9	عمان	United States	3.9	الولايات المتحدة
Other Countries	4.6	دول أخرى	Other Countries	10.6	دول أخرى

## 7 EXCHANGE RATES OF MAJOR FOREIGN CURRENCIES PER UNIT

(in LBP)

	Dec-12	Dec-13	Jan-14	Feb-14	Mar-14	Jun-14	Aug-14
<b>Average Exchange Rate</b>							
US Dollar	1,507.50	1,507.50	1,507.50	1,507.50	1,507.50	1,507.50	1,507.50
EURO	1,977.35	2,065.00	2,052.46	2,058.50	2,083.95	2,049.43	2,007.10
Pound Sterling	2,434.08	2,468.74	2,484.07	2,494.01	2,506.97	2,548.69	2,518.29
Swiss Franc	1,635.15	1,686.29	1,666.39	1,685.40	1,711.32	1,682.57	1,656.11
Canadian Dollar	1,523.55	1,417.09	1,376.47	1,363.66	1,357.47	1,391.46	1,379.54
Japanese Yen	18.04	14.58	14.50	14.78	14.73	14.77	14.64
Kuwaiti Dinar	5,356.34	5,335.06	5,332.23	5,343.17	5,354.58	5,344.57	5,312.60
Iraki Dinar	1.30	1.29	1.29	1.29	1.29	1.29	1.29
Bahraini Dinar	3,998.67	3,998.67	3,998.67	3,998.67	3,998.67	3,998.67	3,998.67
Omani Rial	3,915.58	3,915.58	3,915.58	3,915.58	3,915.58	3,915.58	3,915.58
Lybian Dinar	1,194.53	1,219.99	1,206.22	1,206.33	1,212.93	1,247.06	1,229.75
Jordanian Dinar	2,123.73	2,129.50	2,131.21	2,130.46	2,130.63	2,128.17	2,129.37
Tunisian Dinar	965.34	907.23	919.45	947.26	955.54	908.61	874.89
Egyptian Pound	244.85	218.46	216.55	216.56	216.55	210.85	210.84
Qatari Rial	414.05	414.01	413.99	413.97	413.98	414.06	413.99
UAE Dirham	410.43	410.43	410.43	410.42	410.43	410.43	412.25
Saudi Rial	401.97	401.95	401.96	401.96	401.96	401.93	401.95
Moroccan Dirham	177.55	183.64	182.99	183.46	185.44	182.77	179.71
Syrian Lira	20.39	10.69	10.55	10.49	10.44	10.09	10.05
Algerian Dinar	19.21	19.14	19.28	19.32	19.40	19.01	18.83
Yemeni Rial	6.99	7.01	7.01	7.01	7.01	7.01	7.01
S.D.R.	2,319.67	2,318.70	2,315.26	2,320.41	2,333.57	2,322.87	2,301.58
Gold (Ounce)	2,543,528.58	1,843,707.93	1,874,633.54	1,958,150.47	2,016,568.43	1,927,078.17	1,953,037.10
Silver (Ounce)	48,213.02	29,581.30	29,975.51	31,379.41	31,326.98	29,843.48	29,840.96
<b>End of Period Rate</b>							
US Dollar	1,507.50	1,507.50	1,507.50	1,507.50	1,507.50	1,507.50	1,507.50
EURO	1,987.79	2,074.77	2,039.80	2,080.20	2,080.05	2,057.89	1,988.54
Pound Sterling	2,424.96	2,482.55	2,479.54	2,523.10	2,508.63	2,568.03	2,502.60
Swiss Franc	1,645.38	1,690.97	1,667.96	1,708.02	1,705.90	1,693.06	1,648.26
Canadian Dollar	1,515.08	1,408.09	1,347.67	1,354.33	1,363.02	1,411.12	1,388.89
Japanese Yen	17.54	14.33	14.70	14.80	14.61	14.87	14.51
Kuwaiti Dinar	5,353.34	5,341.96	5,332.51	5,357.14	5,355.24	5,347.64	5,296.91
Iraki Dinar	1.30	1.29	1.29	1.29	1.29	1.29	1.29
Bahraini Dinar	3,998.67	3,998.67	3,998.67	3,998.67	3,998.67	3,998.67	3,998.67
Omani Rial	3,915.58	3,915.58	3,915.58	3,915.58	3,915.58	3,915.58	3,915.58
Lybian Dinar	1,194.53	1,219.46	1,199.19	1,211.33	1,215.53	1,251.35	1,235.35
Jordanian Dinar	2,123.84	2,129.54	2,133.46	2,129.54	2,128.64	2,125.93	2,128.04
Tunisian Dinar	969.70	916.97	940.66	956.05	954.17	894.02	868.03
Egyptian Pound	243.58	217.08	216.54	216.57	216.36	210.84	210.84
Qatari Rial	414.05	413.98	413.98	413.97	414.00	414.02	414.01
UAE Dirham	410.42	410.46	410.43	410.43	410.42	410.45	410.42
Saudi Rial	401.94	401.94	401.96	401.96	401.96	401.95	401.95
Moroccan Dirham	178.38	184.42	182.08	185.28	185.04	183.08	178.45
Syrian Lira	19.69	10.64	10.52	10.48	10.43	10.05	10.05
Algerian Dinar	19.27	19.31	19.32	19.41	19.19	19.00	18.76
Yemeni Rial	6.99	7.01	7.01	7.01	7.01	7.01	7.01
S.D.R.	2,323.81	2,329.39	2,315.97	2,323.66	2,327.28	2,327.73	2,288.69
Gold (Ounce)	2,502,977.63	1,814,999.85	1,874,048.63	2,002,261.50	1,951,383.38	1,979,950.50	1,938,177.68
Silver (Ounce)	45,315.45	29,833.43	28,951.54	31,989.15	30,029.40	31,401.23	29,381.18



## ٧ أسعار صرف أهم العملات الأجنبية، لكل وحدة

(باليرة اللبنانية)

Sep-14	Oct-14	Nov-14	Dec-14	Jan-15	Feb-15	Mar-15	
							<b>متوسط سعر الفترة</b>
1,507.50	1,507.50	1,507.50	1,507.50	1,507.50	1,507.50	1,507.50	دولار أميركي
1,946.09	1,911.20	1,879.77	1,859.61	1,749.81	1,712.70	1,632.16	وحدة حسابية أوروبية
2,459.08	2,422.96	2,377.06	2,358.40	2,284.37	2,311.36	2,258.48	جنيه إسترليني
1,611.34	1,582.45	1,562.94	1,546.37	1,615.79	1,610.20	1,537.61	فرنك سويسري
1,370.29	1,344.05	1,330.53	1,307.90	1,246.01	1,205.57	1,195.48	دولار كندي
14.06	13.97	12.95	12.64	12.74	12.70	12.52	ين ياباني
5,257.76	5,217.83	5,178.07	5,161.17	5,121.13	5,101.81	5,041.19	دينار كويتي
1.29	1.29	1.29	1.29	1.29	1.29	1.29	دينار عراقي
3,998.67	3,998.67	3,998.67	3,998.62	3,998.62	3,998.67	3,998.62	دينار بحريني
3,915.58	3,915.58	3,915.58	3,915.58	3,915.73	3,915.58	3,915.58	ريال عماني
1,236.74	1,248.59	1,257.89	1,259.10	1,221.48	1,109.07	1,104.31	دينار ليبي
2,127.41	2,125.23	2,132.10	2,127.05	2,125.45	2,125.56	2,127.99	دينار أردني
851.79	836.53	821.86	812.27	788.40	780.89	768.01	دينار تونسي
210.84	210.84	210.84	210.84	206.97	197.61	197.59	جنيه مصري
413.99	413.97	413.99	413.97	414.01	413.98	413.99	ريال قطري
410.43	410.43	410.42	410.42	410.42	410.42	410.43	درهم الإمارات
401.93	401.83	401.78	401.65	401.37	401.80	401.93	ريال سعودي
175.22	172.61	170.39	168.86	160.75	158.15	152.27	درهم المغرب
9.63	9.28	8.94	8.56	8.22	7.48	7.20	ليرة سورية
18.56	18.06	17.76	17.36	16.89	16.04	15.62	دينار جزائري
7.01	7.01	7.02	7.02	7.02	7.02	7.02	ريال يمني
2,263.74	2,241.15	2,211.62	2,197.39	2,145.93	2,129.25	2,089.83	حقوق السحب الخاصة
1,870,984.29	1,846,137.26	1,773,939.52	1,809,112.71	1,886,976.95	1,855,497.65	1,779,489.61	ذهب (أونصة)
27,901.08	25,951.27	24,071.20	24,552.15	25,857.02	25,393.44	24,407.14	فضة (أونصة)
							<b>السعر في نهاية الفترة</b>
1,507.50	1,507.50	1,507.50	1,507.50	1,507.50	1,507.50	1,507.50	دولار أميركي
1,898.09	1,894.02	1,876.39	1,833.87	1,705.59	1,691.72	1,619.96	وحدة حسابية أوروبية
2,438.98	2,410.64	2,368.13	2,341.75	2,272.56	2,320.65	2,231.70	جنيه إسترليني
1,573.26	1,570.97	1,561.04	1,524.27	1,626.92	1,587.34	1,549.81	فرنك سويسري
1,348.51	1,346.34	1,325.51	1,297.78	1,190.66	1,209.00	1,182.72	دولار كندي
13.74	13.51	12.76	12.62	12.81	12.62	12.57	ين ياباني
5,223.49	5,201.86	5,173.30	5,148.57	5,104.98	5,091.19	5,008.31	دينار كويتي
1.29	1.29	1.29	1.29	1.29	1.29	1.29	دينار عراقي
3,998.67	3,998.67	3,998.67	3,998.67	3,998.67	3,998.67	3,998.67	دينار بحريني
3,915.58	3,915.58	3,915.58	3,915.58	3,915.58	3,915.58	3,915.58	ريال عماني
1,242.07	1,254.16	1,259.40	1,258.87	1,109.03	1,109.03	1,100.93	دينار ليبي
2,125.93	2,130.44	2,138.60	2,126.23	2,126.53	2,128.04	2,128.04	دينار أردني
834.02	830.03	817.74	810.14	779.19	773.20	769.01	دينار تونسي
210.84	210.84	210.84	210.84	198.61	197.57	197.64	جنيه مصري
413.96	413.99	414.07	413.93	413.97	414.01	414.00	ريال قطري
410.43	410.43	410.42	410.42	410.43	410.43	410.44	درهم الإمارات
401.87	401.82	401.67	401.68	400.88	401.96	401.88	ريال سعودي
171.36	171.50	170.10	166.95	157.38	156.78	151.44	درهم المغرب
9.39	9.12	8.68	8.38	8.12	7.38	7.10	ليرة سورية
18.12	17.99	17.52	17.14	16.23	15.88	15.43	دينار جزائري
7.01	7.01	7.02	7.02	7.01	7.01	7.02	ريال يمني
2,242.10	2,232.31	2,207.28	2,183.92	2,123.92	2,131.91	2,085.63	حقوق السحب الخاصة
1,819,386.68	1,767,016.13	1,786,613.63	1,790,050.73	1,906,128.23	1,818,949.50	1,786,990.50	ذهب (أونصة)
26,019.45	24,127.54	24,233.06	23,999.40	25,687.80	24,836.06	25,047.11	فضة (أونصة)

٤٤	٤ إحصاءات القطاع العام.....
٤٤	١٠٤ عمليات القطاع العام: الإيرادات والنفقات.....
٤٤	٢٠٤ الدين العام.....
٤٦	٣٠٤ سندات الخزينة في التداول.....
٤٦	٤٠٤ توزع سندات الخزينة بين المكتتبين.....
٤٨	٥ الأسواق المالية: مؤشرات.....
٤٨	١٠٥ مجموع كمية وقيمة الأسهم المتداولة في بورصة بيروت.....
٤٨	٢٠٥ الجدول التفصيلي للأسهم المدرجة في بورصة بيروت.....
٥٠	٣٠٥ إصدارات يورو بوند الدولة اللبنانية المدرجة في بورصة بيروت.....
٥٠	٤٠٥ مؤشر القيمة السوقية والقيمة السوقية.....
٥٠	٥٠٥ الأدوات المالية المختلفة.....
٥٠	٦٠٥ قيمة شهادات الإيداع المحلية والعالمية المصدرة من قبل المصارف اللبنانية.....
٥٠	٧٠٥ أسعار شهادات إيداع المصارف اللبنانية ومصرف لبنان المصدرة والمسوّقة مع الخارج.....
٥٢	٨٠٥ سندات الخزينة بالعملات الأجنبية.....
٥٢	٩٠٥ يورو بوند المصارف اللبنانية.....
٥٤	٦ القطاع الخارجي.....
٥٤	١٠٦ ميزان المدفوعات.....
٥٦	٢٠٦ الواردات.....
٥٦	١٠٢٠٦ الواردات حسب مجموعات البلدان.....
٥٦	٢٠٢٠٦ الواردات حسب المصدر.....
٥٦	٣٠٢٠٦ الواردات حسب الأقسام التعريفية.....
٥٨	٣٠٦ الصادرات.....
٥٨	١٠٣٠٦ الصادرات حسب مجموعات البلدان.....
٥٨	٢٠٣٠٦ الصادرات حسب الوجهة.....
٥٨	٣٠٣٠٦ الصادرات حسب الأقسام التعريفية.....
٦٠	٤٠٦ الاعتمادات واليواصل المستندية.....
٦٠	١٠٤٠٦ الاعتمادات واليواصل المستندية للاستيراد.....
٦٠	٢٠٤٠٦ الاعتمادات واليواصل المستندية للتصدير.....
٦٢	٥٠٦ استثمارات الحافظة.....
٦٢	١٠٥٠٦ صافي الموجودات.....
٦٢	٢٠٥٠٦ صافي الموجودات حسب القطاع.....
٦٢	٣٠٥٠٦ صافي الموجودات حسب بلد الاستثمار.....
٦٤	٧ أسعار صرف أهم العملات الأجنبية، لكل وحدة.....

١٤	١ مؤشرات اقتصادية رئيسية.....
١٦	٢ هيكلية الجهاز المصرفي والمالي.....
١٨	٣ إحصاءات نقدية ومالية.....
١٨	١٠٣ إحصاءات نقدية.....
١٨	١٠١٠٣ ميزانية مصرف لبنان.....
٢٠	٢٠١٠٣ الميزانية الموحدة للمصارف التجارية.....
٢٢	٣٠١٠٣ الوضع النقدي.....
٢٤	٤٠١٠٣ الميزانية المجمع لمصارف الأعمال.....
٢٤	٥٠١٠٣ الميزانية المجمع للمؤسسات المالية.....
٢٤	٦٠١٠٣ تغيّر الموجودات الخارجية الصافية لدى القطاع المالي.....
٢٦	٢٠٣ معدلات الفائدة.....
٢٦	١٠٢٠٣ المتوسط المثقل لمعدلات الفائدة على الليرة اللبنانية والدولار الأميركي لدى المصارف التجارية.....
٢٦	٢٠٢٠٣ معدلات فائدة الإصدار على سندات الخزينة.....
٢٨	٣٠٣ الودائع.....
٢٨	١٠٣٠٣ ودائع القطاع الخاص لدى المصارف التجارية.....
٢٨	٢٠٣٠٣ المصارف التجارية: التوزع الجغرافي للودائع.....
٣٠	٤٠٣ التسليفات.....
٣٠	١٠٤٠٣ المصارف التجارية: التوزع الجغرافي للتسليفات.....
٣٠	٢٠٤٠٣ توزع المستفيدين وتسليفات القطاع المالي المستعملة على القطاعات الاقتصادية.....
٣٢	٣٠٤٠٣ توزع تسليفات القطاع المالي المستعملة حسب طبيعتها.....
٣٢	٤٠٤٠٣ توزع عدد المستفيدين من التسليفات المستعملة حسب قيمتها.....
٣٢	٥٠٤٠٣ توزع التسليفات المستعملة حسب قيمتها.....
٣٤	٦٠٤٠٣ التسليفات المدعومة فوائدها.....
٣٦	٧٠٤٠٣ التسليفات المستعملة الحائزة على تخفيض من الالتزامات الخاضعة للاحتياطي الإلزامي.....
٣٨	٨٠٤٠٣ التسليفات المستعملة الحائزة على تخفيض من الاحتياطي الإلزامي.....
٤٠	٥٠٣ أدوات الدفع.....
٤٠	١٠٥٠٣ النقد المصدر حسب الفئات.....
٤٠	٢٠٥٠٣ عمليات المقاصة بالليرة اللبنانية والعملات الأجنبية.....
٤٠	٣٠٥٠٣ بطاقات الدفع في التداول.....
٤٢	٤٠٥٠٣ توزع البطاقات حسب الفئة.....
٤٢	٥٠٥٠٣ التوزع الجغرافي للمصارف الآلي.....
٤٢	٦٠٥٠٣ مراكز البيع.....

---

# النشرة الفصلية

الفصل الأول ٢٠١٥

---



مصرف لبنان  
BANQUE DU LIBAN

- استطلاع الأوضاع الاقتصادية
- الجداول الإحصائية