

---

# QUARTERLY BULLETIN

Fourth Quarter 2014

---



مصرف لبنان  
BANQUE DU LIBAN

- Business Survey
- Statistical Tables



مصرف لبنان  
BANQUE DU LIBAN

## **BUSINESS SURVEY**

*Fourth Quarter 2014*

## METHODOLOGY

The Business survey is undertaken on a quarterly basis by the Banque du Liban covering a representative number of industrial, commercial and construction enterprises in Lebanon.

It consists of gathering the opinions and expectations of enterprise managers on the evolution of their businesses during the quarter under review compared to the same quarter of the previous year.

The main objective of this survey is to monitor the evolution of several economic indicators (Production, Demand, Investment, Inventories, Register orders, etc.) by computing a balance of opinion for each variable.

The balance of opinion is the difference between the proportion of surveyed managers estimating that there has been an improvement in a said variable and the proportion of those who have reported a downward trend. For instance, if 58% of interviewed industrials have noted an improvement in their production, and 27% have revealed a slowdown, while the remainder revealed no change compared to the same period of the previous year, then the balance of opinion would be:  $58 - 27 = 31$ .

It is to be noted that the balance of opinion does not represent a growth rate but should be considered as an indicator of the evolution in economic trends.

## منهجية

يجري مصرف لبنان استطلاع فصلي للأوضاع الاقتصادية مغطياً قطاعات الصناعة، التجارة والبناء والأشغال العامة في لبنان. يقوم هذا الاستطلاع بجمع آراء وتوقعات أصحاب المؤسسات حول سير أعمالهم خلال فصل معين مقارنة بالفصل ذاته من السنة السابقة.

الهدف الرئيسي من هذا الاستطلاع هو رصد تطور العديد من المؤشرات الاقتصادية (كالإنتاج، الطلب، حجم الاستثمارات، المخزون، الطلبات المسجلة، الخ.) عبر احتساب حصيلة الآراء لكل من المتغيرات.

تُحتسب هذه الحصيلة كفرق بين نسبة أصحاب المؤسسات المشاركين في الاستطلاع الذين أشاروا إلى تحسن في تطور المتغير المعني، ونسبة الذين أشاروا إلى تراجع. على سبيل المثال، إذا أشار 58% من الصناعيين المشاركين في الاستطلاع إلى تحسن في إنتاجهم، و27% منهم إلى تراجع في الإنتاج، والآخرين لم يلاحظوا تغييراً مقارنة بالفترة ذاتها من العام السابق، تكون حصيلة الآراء عندئذ  $58 - 27 = 31$ .

ومن الجدير ذكره أنه لا يجب اعتبار حصيلة الآراء مرادفة لنسبة النمو في المتغيرات الخاضعة للاستطلاع، بل هي مؤشر على الاتجاه في التغير الحاصل لكل منها.

## Balance of opinion: aggregate results

(in percent)

	Q3-11	Q4-11	Q1-12	Q2-12	Q3-12	Q4-12	Q1-13
<b>INDUSTRY</b>							
<b>Change*</b>							
Production	0	-11	-24	-11	-2	-8	-8
Demand (total)	-4	-14	-24	-11	-4	-8	-10
Foreign demand	-12	-12	-25	-19	-15	-22	-24
Number of employees	0	-5	-11	-2	-4	-6	-8
Volume of investments	-2	2	-4	9	1	-8	0
<b>Level**</b>							
Inventories of finished goods	-3	-11	-11	-6	-7	-14	-3
Inventories of raw materials	3	-3	-7	-5	-4	-4	0
Registered orders	-11	-15	-16	-11	-10	-19	-11
<b>COMMERCE</b>							
<b>Change*</b>							
Sales volume	-12	-5	-12	-13	-6	-13	-17
Number of employees	0	1	1	-2	-2	-3	-4
<b>Level**</b>							
Inventories of finished goods	4	-2	3	-2	-4	1	-3
<b>CONSTRUCTION &amp; PUBLIC WORKS</b>							
<b>Change*</b>							
General activity	-3	-7	-21	-10	-3	-21	-24
Construction	2	-7	-16	-5	-10	-19	-23
Public work	-12	-13	-33	-22	6	-14	-27
Portfolio of projects	-6	-13	-7	-7	-14	-25	-19
Construction costs	44	32	34	37	38	31	31
Number of employees	0	-6	1	1	-1	-13	-16
Investments (% of yes)	32%	35%	29%	37%	36%	39%	38%

## Balance of opinion: regional results

(in percent)

	Q1-14				Q2-14			
	Beirut & Mount-Leb	North	South	Bekaa	Beirut & Mount-Leb	North	South	Bekaa
<b>INDUSTRY</b>								
<b>Change*</b>								
Production	-18	-9	45	-7	-25	0	40	-8
Demand (total)	-22	-11	42	-13	-25	5	34	-10
Foreign demand	-12	-24	-16	7	-29	-25	-33	-7
Number of employees	-3	-31	0	-10	-4	-22	4	-16
Volume of investments	-8	-15	14	15	-1	-4	-37	7
<b>Level**</b>								
Inventories of finished goods	4	-16	-48	7	-5	-25	-26	-10
Inventories of raw materials	5	-8	-50	7	-5	-15	-23	-10
Registered orders	-22	-23	25	-3	-24	-22	15	-6
<b>COMMERCE</b>								
<b>Change*</b>								
Sales volume	-14	0	36	-40	-14	2	-12	-6
Number of employees	2	-10	2	-23	3	-7	10	3
<b>Level**</b>								
Inventories of finished goods	-3	-12	-8	-11	-1	-18	24	12
<b>CONSTRUCTION &amp; PUBLIC WORKS</b>								
<b>Change*</b>								
General activity	-27	21	6	-31	-39	10	-20	-21
Construction	-23	10	0	-26	-38	14	-20	-13
Public work	-37	23	0	-18	-25	-12	0	-33
Portfolio of projects	-27	-10	-19	-15	-38	-15	-20	-6
Construction costs	17	47	0	0	18	53	100	20
Number of employees	-14	12	-12	-19	-12	8	-20	-8
Investments (% of yes)	6%	80%	18%	76%	8%	76%	33%	96%

\* Evolution of opinions on the quarter (compared to the same quarter of the previous year).

\*\* Situation at the end of quarter compared to level judged as 'Normal'.

## استطلاع الآراء: التطورات الإجمالية

(بالنسبة المئوية)

Q2-13	Q3-13	Q4-13	Q1-14	Q2-14	Q3-14	Q4-14	
							<b>الصناعة</b>
							<b>التطور*</b>
-5	5	-4	-8	-9	5	-5	الإنتاج
-9	2	-5	-10	-9	1	-9	الطلب الإجمالي
-13	-13	-16	-11	-22	-8	-14	الطلب من الخارج
-7	-8	-6	-9	-9	0	-8	عدد الموظفين
3	-2	-4	0	-3	0	1	حجم الاستثمار
							<b>الوضع الحالي**</b>
-8	-7	-14	-5	-12	0	-7	المخزون من السلع المصنعة
-3	-7	-7	-3	-10	-3	-7	المخزون من المواد الأولية
-11	-5	-14	-13	-15	-8	-15	الطلبات المسجلة
							<b>التجارة</b>
							<b>التطور*</b>
-17	-11	-14	-11	-8	8	-3	حجم المبيع
-1	-6	-6	-4	1	4	0	عدد الموظفين
							<b>الوضع الحالي**</b>
-4	-3	-6	-5	1	4	-3	المخزون من السلع
							<b>البناء والأشغال العامة</b>
							<b>التطور*</b>
-11	-8	-20	-14	-22	-5	-23	مجمّل الأعمال
-12	-6	-20	-14	-18	-7	-22	بناء
-3	-8	-16	-19	-24	-9	-27	أشغال عامة
-6	-12	-14	-20	-24	-22	-36	حجم المشاريع
37	30	18	19	29	31	16	تكلفة البناء
-5	-5	-4	-10	-6	9	-12	عدد الموظفين
33%	36%	35%	32%	38%	42%	36%	حجم الاستثمار (% نعم)

## استطلاع الآراء: التطورات حسب المناطق

(بالنسبة المئوية)

Beirut & Mount-Leb	Q3-14			Beirut & Mount-Leb	Q4-14			
	North	South	Bekaa		North	South	Bekaa	
								<b>الصناعة</b>
								<b>التطور*</b>
-14	38	36	-3	-14	7	53	-20	الإنتاج
-16	31	33	-6	-23	4	50	-20	الطلب الإجمالي
-20	2	-12	8	-17	-20	-35	6	الطلب من الخارج
0	4	3	-6	-6	-18	1	-6	عدد الموظفين
-9	16	-34	6	-1	-8	21	3	حجم الاستثمار
								<b>الوضع الحالي**</b>
-2	12	-28	5	-5	-11	-38	5	المخزون من السلع المصنعة
-1	-6	-28	6	-4	-11	-45	5	المخزون من المواد الأولية
-23	7	-2	2	-23	-16	36	-19	الطلبات المسجلة
								<b>التجارة</b>
								<b>التطور*</b>
-12	36	49	4	-10	-3	36	-8	حجم المبيع
5	1	8	0	2	-5	10	-4	عدد الموظفين
								<b>الوضع الحالي**</b>
5	8	-11	3	12	-15	-37	-17	المخزون من السلع
								<b>البناء والأشغال العامة</b>
								<b>التطور*</b>
-37	52	44	-13	-31	28	-13	-66	مجمّل الأعمال
-38	34	44	-7	-31	20	-13	-61	بناء
-35	42	40	0	-25	-20	20	-48	أشغال عامة
-48	21	0	-23	-39	-16	6	-66	حجم المشاريع
19	70	13	15	12	45	0	-8	تكلفة البناء
-19	50	31	4	-21	18	7	-29	عدد الموظفين
12%	90%	36%	96%	7%	66%	36%	100%	حجم الاستثمار (% نعم)

\* تطور الآراء (بالنسبة للفترة نفسها من العام المنصرم).  
\*\* الوضع الحالي في آخر الفصل بالنسبة إلى المعدل "العادي".

## Balance of opinion: sub-sectorial results

(in percent)

INDUSTRY	Q1-14				Q2-14			
	Intermediary Goods	Capital Goods	Consumer Goods	Durables	Intermediary Goods	Capital Goods	Consumer Goods	Durables
<b>Change*</b>								
Production	-7	-26	3	-41	-10	-46	6	-33
Demand (total)	-9	-27	-3	-43	-11	-40	6	-39
Foreign demand	-14	-12	-7	-12	-27	-46	-11	-24
Number of employees	-12	-13	-5	-24	-9	-23	-6	-10
Volume of investments	4	-25	7	-18	1	-34	6	-24
<b>Level**</b>								
Inventories of finished goods	-2	-13	-2	-17	-20	-19	-2	-24
Inventories of raw materials	3	-8	-2	-10	-15	-23	1	-18
Registered orders	-10	-29	-4	-47	-13	-43	0	-56

COMMERCE	Q1-14			Q2-14		
	Foodstuff	Non-Foodstuff	Inter-industrial Goods	Foodstuff	Non-Foodstuff	Inter-industrial Goods
<b>Change*</b>						
Sales volume	12	-23	-13	14	-17	-17
Number of employees	-1	-7	-4	4	-2	3
<b>Level**</b>						
Inventories of finished goods	1	-9	-3	6	-2	-2

CONSTRUCTION & PUBLIC WORKS	Q1-14		Q2-14	
	Construction	Public Works	Construction	Public Works
<b>Change*</b>				
General activity	-14	-19	-18	-24
Portfolio of projects	-18	-28	-24	-29
Construction costs	19	28	32	28
Number of employees	-8	-15	-5	-15
Investments (% of yes)	32%	33%	38%	40%

\* Evolution of opinions on the quarter (compared to the same quarter of the previous year).

\*\* Situation at the end of quarter compared to level judged as 'Normal'.

## استطلاع الآراء: التطورات حسب القطاعات الفرعية

(بالنسبة المئوية)

Q3-14				Q4-14				الصناعة
السلع الوسيطة	السلع الانتاجية	السلع الاستهلاكية	السلع المعثرة	السلع الوسيطة	السلع الانتاجية	السلع الاستهلاكية	السلع المعثرة	
-1	-12	16	-12	-11	-9	6	-27	التطور*
1	-18	11	-22	-17	-15	4	-31	الإنتاج
-10	-15	-6	1	-16	-11	-12	-14	الطلب الإجمالي
-4	-8	7	-5	-7	-16	-5	-13	الطلب من الخارج
-8	-7	8	-10	-3	-6	9	-12	عدد الموظفين
								حجم الاستثمار
								الوضع الحالي**
-1	-17	11	-14	-5	-18	-4	-11	المخزون من السلع المصنعة
0	-17	6	-21	-10	-16	0	-15	المخزون من المواد الأولية
-9	-13	-3	-29	-12	-24	-9	-36	الطلبات المسجلة
المنتجات الغذائية			السلع الوسيطة للصناعة	المنتجات غير الغذائية		السلع الوسيطة للصناعة	التجارة	
15	-1	16	10	-7	-12	10	-7	التطور*
3	5	2	5	-2	0	5	-2	حجم المبيع
26	-2	-7	17	-9	-14	17	-9	عدد الموظفين
								الوضع الحالي**
								المخزون من السلع
بناء		أشغال عامة	بناء		أشغال عامة	البناء والأشغال العامة		
-7		-9	-22		-27	التطور*		
-21		-20	-33		-37	مجمل الأعمال		
34		28	17		20	حجم المشاريع		
9		2	-10		-11	تكلفة البناء		
42%		41%	36%		36%	عدد الموظفين		
						حجم الاستثمار (% نعم)		

\* تطور الآراء (بالنسبة للفترة نفسها من العام المنصرم).  
\*\* الوضع الحالي في آخر الفصل بالنسبة إلى المعدل "العادي".

# EVOLUTION OF OPINIONS: 2010-2014

## Industrial Sector

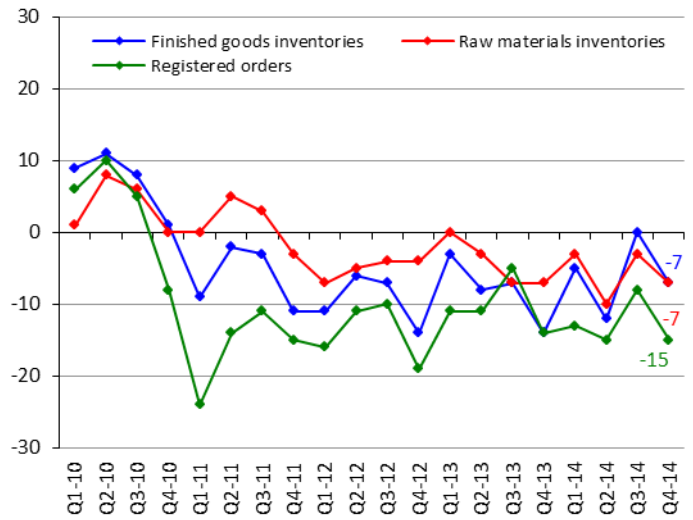
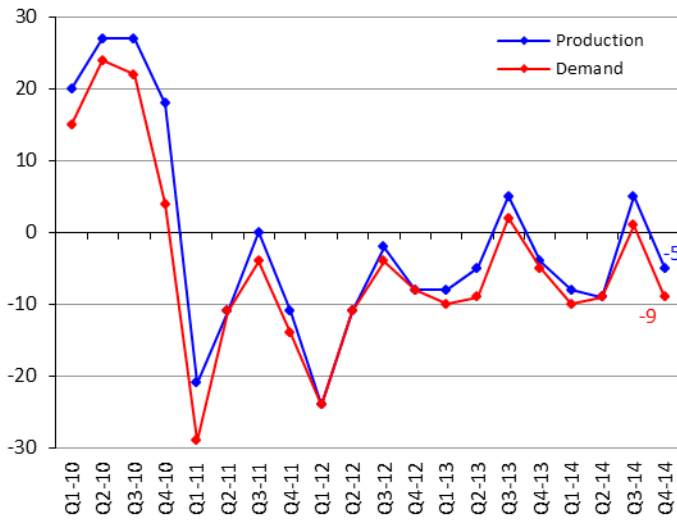

## Commercial Sector

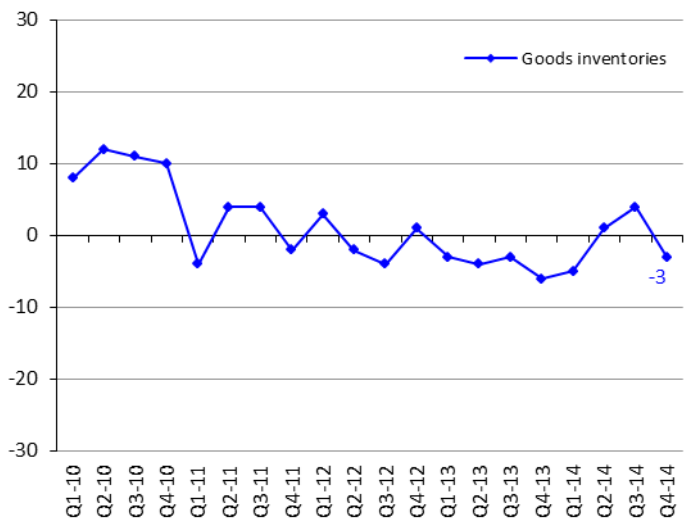
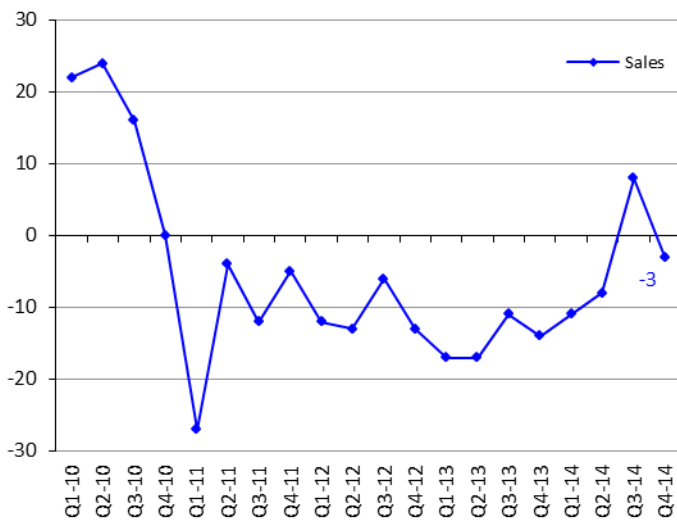

## Construction & Public Works Sectors

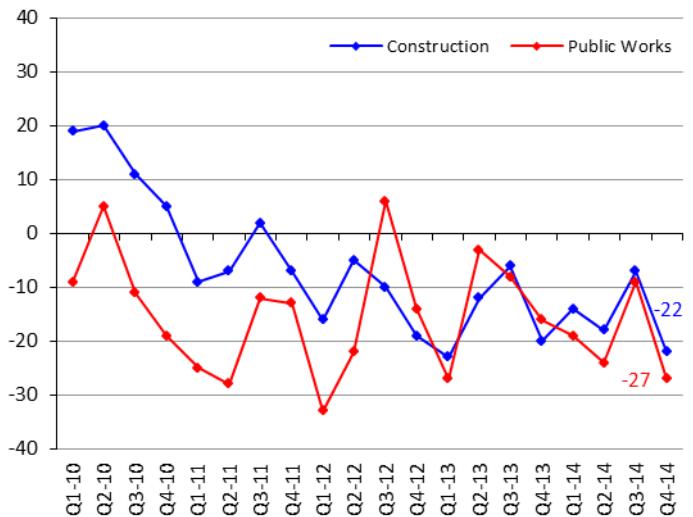
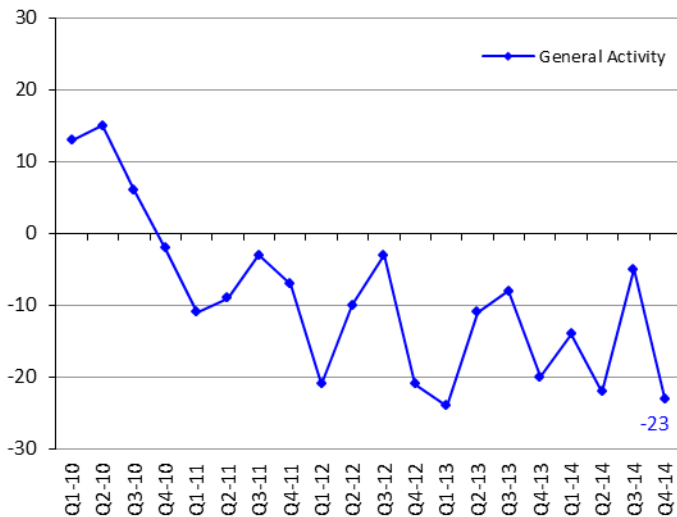



## SECTORIAL NOMENCLATURE

## تصنيف القطاعات

Industrial Enterprises	1.Intermediary Goods	1.1.Metallurgy and processing of metals 1.2.Chemistry, rubber and plastic 1.3.Mineral products 1.4.Paper and wood 1.5.Electrical and electronic components 1.6.Textiles 1.7.Fuel and fuel oils production 1.8.Production & distribution of water, gas & electricity	١,١.صناعات معدنية وتحويل المعادن ٢,١.صناعات كيميائية، مطاطية وصناعة البلاستيك ٣,١.صناعات معدنية ٤,١.صناعة الخشب والورق ٥,١.صناعة القطع الكهربائية والإلكترونية ٦,١.صناعة المنسوجات والأقمشة ٧,١.صناعة المحروقات ٨,١.صناعة وتوزيع المياه، الغاز والكهرباء	١.صناعة السلع الوسيطة	المؤسسات الصناعية
	2.Capital Goods	2.1.Mechanical equipments 2.2.Electrical and electronic equipments 2.3.Car manufacturing 2.4.Shipbuilding, railway & aeronautical construction	١,٢.صناعة المعدات الميكانيكية ٢,٢.صناعة المعدات الكهربائية والإلكترونية ٣,٢.صناعة السيارات ٤,٢.صناعات بحرية، جوفائية وحديدية	٢.صناعة السلع الإنتاجية	
	3.Consumer Goods	3.1.Clothing, leather and articles thereof 3.2.Publishing, printing works and reproduction 3.3.Pharmacies, perfumeries and cleaning products 3.4.Food & alcohol	١,٣.صناعة الملابس والجلود وصناعات أخرى ٢,٣.طباعة ونشر ٣,٣.أدوية، مستحضرات تجميل و عطور ٤,٣.تصنيع المواد الغذائية والمشروبات	٣.صناعة السلع الاستهلاكية	
	4.Durable Goods	4.1.Furniture 4.2.Jewelry 4.3.Air conditioning	١,٤.مفروشات ٢,٤.صناعة الحلى والمجوهرات ٣,٤.تكييف هوائي	٤.صناعة السلع المعمرة	
Commercial Enterprises	1.Foodstuff	1.1.Cereal 1.2.Live animals, animal products & meat 1.3.Fruits and vegetables 1.4.Table wines 1.5.Fine wines 1.6.Grocer's shops 1.7.Cacao 1.8.Coffee	١,١.حبوب ٢,١.لحوم وحيوانات حية ٣,١.خضار وفاكهة ٤,١.نبيذ على أنواعه ٥,١.نبيذ ممتاز ٦,١.سمانة وبقالة ٧,١.ككاو ٨,١.بن	١.تجارة سلع غذائية	المؤسسات التجارية
	2.Non-Foodstuff	2.1.Hardware trade 2.2.Electrical & electronic appliances and parts thereof 2.3.Spare parts and accessories for cars 2.4.Imports of vehicle and other transport equipments 2.5.Textiles and textiles articles 2.6.Clothes - shoes 2.7.Pharmaceuticals 2.8.Libraries - book stores 2.9.Watches and jewellery 2.10.Miscellaneous trading articles	١,٢.خرضوات ٢,٢.أدوات كهربائية والإلكترونيات ٣,٢.قطع غيار سيارات وإكسسوارات تابعة لها ٤,٢.سيارات مستوردة ٥,٢.أقمشة ٦,٢.البسة، وأحذية ٧,٢.مستحضرات طبية، عطور ومستحضرات تجميل ٨,٢.كتب وقرطاسية ٩,٢.ساعات، مجوهرات وحلى ١٠,٢.تجارة مختلفة	٢.تجارة سلع غير غذائية	
	3.Interindustrial Products	3.1.Cotton, wool & silk 3.2.Wood, bulk paper and carton 3.3.Reprocessing of used paper 3.4.Reprocessing of iron and non-iron metals 3.5.Metals 3.6.Agricultural equipments 3.7.Industrial equipment and other supplies for industries 3.8.Office equipment and stationery 3.9.Construction equipments & machinery	١,٣.قطن، صوف وحريريات ٢,٣.خشب، ورق وكرتون ٣,٣.استعادة الأوراق القديمة ٤,٣.استعادة الحديد والمعادن غير الحديدية ٥,٣.معادن ٦,٣.مواد زراعية ٧,٣.معدات ولوازم للصناعة ٨,٣.معدات ومفروشات مكتبية ٩,٣.مواد بناء	٣.تجارة سلع وسيطة للصناعة	
Construction & Public Works	1.Construction			١.بناء	البناء والأشغال العامة
	2.Public Works			٢.أشغال عامة	





مصرف لبنان  
BANQUE DU LIBAN

## STATISTICAL TABLES

*Fourth Quarter 2014*



## STATISTICAL TABLES

### FOURTH QUARTER - 2014

<b>1 MAIN ECONOMIC INDICATORS .....</b>	<b>13</b>
<b>2 BANKING AND FINANCIAL SYSTEM STRUCTURE .....</b>	<b>15</b>
2.1 Banking and financial system structure .....	15
2.2 Staff Organization .....	17
2.2.1 Classification of employees according to level of education.....	17
2.2.2 Classification of employees according to ranks and level of education .....	19
<b>3 MONETARY AND FINANCIAL STATISTICS .....</b>	<b>21</b>
3.1 Monetary Statistics.....	21
3.1.1 Balance sheet of Banque du Liban .....	21
3.1.2 Consolidated balance sheet of commercial banks .....	23
3.1.3 Monetary survey.....	25
3.1.4 Consolidated balance sheet of investment banks.....	27
3.1.5 Consolidated balance sheet of financial institutions.....	27
3.1.6 Monthly changes of net foreign assets in the financial sector .....	27
3.2 Interest Rates.....	29
3.2.1 Weighted-average interest rates on Lebanese Pound & US Dollar: commercial banks .....	29
3.2.2 Primary market rates on Treasury bills.....	29
3.3 Deposits.....	31
3.3.1 Commercial banks: private sector deposits by type.....	31
3.3.2 Commercial banks: regional distribution of private sector deposits.....	31
3.4 Credits .....	33
3.4.1 Commercial banks: regional distribution of credits.....	33
3.4.2 Sectorial distribution of beneficiaries and utilized credits in the financial sector .....	33
3.4.3 Distribution of utilized credits in the financial sector by type.....	35
3.4.4 Number of beneficiaries by utilized credit amount .....	35
3.4.5 Distribution of utilized credits by amount.....	35
3.4.6 Subsidized-Interest Loans .....	37
3.4.7 Utilized credits benefiting from deductions in banks liabilities subject to reserve requirements.....	39
3.4.8 Utilized credits benefiting from deductions in reserve requirements .....	41
3.5 Payment Instruments.....	43
3.5.1 Currency issued by denomination .....	43
3.5.2 Banks' clearing in Lebanese pounds and foreign currencies .....	43
3.5.3 Number of outstanding payment cards.....	43
3.5.4 Distribution of payment cards by category.....	45
3.5.5 Geographical distribution of ATMs .....	45
3.5.6 Points of sales.....	45



## STATISTICAL TABLES

### FOURTH QUARTER - 2014

<b>4 PUBLIC FINANCE STATISTICS.....</b>	<b>47</b>
4.1 Public sector operations: revenues and expenditures.....	47
4.2 Outstanding debt.....	47
4.3 Treasury bills in circulation.....	49
4.4 Distribution of treasury bills by subscriber.....	49
<b>5 FINANCIAL MARKETS: SELECTED INDICATORS.....</b>	<b>51</b>
5.1 Beirut Stock Exchange (BSE): total volume and value of traded shares.....	51
5.2 Traded shares in the BSE: prices, volume and value.....	51
5.3 Lebanese Republic Eurobonds listed on the BSE.....	53
5.4 Index and market capitalization.....	53
5.5 Different financial instruments.....	53
5.6 Value of local and EuroCD's issued by Lebanese banks.....	53
5.7 Closing price of Lebanese banks & BDL certificates of deposits marketed abroad.....	53
5.8 Lebanese republic eurobonds.....	55
5.9 Lebanese banks eurobonds.....	55
<b>6 EXTERNAL SECTOR.....</b>	<b>57</b>
6.1 Balance of payments.....	57
6.2 Imports.....	59
6.2.1 Imports by groups of countries.....	59
6.2.2 Imports by origin.....	59
6.2.3 Imports by products.....	59
6.3 Exports.....	61
6.3.1 Exports by groups of countries.....	61
6.3.2 Exports by destination.....	61
6.3.3 Exports by products.....	61
6.4 Documentary Credits.....	63
6.4.1 Financing of imports according to type.....	63
6.4.2 Financing of exports according to type.....	63
6.5 Portfolio Investment.....	65
6.5.1 Net Assets.....	65
6.5.2 Net Assets by Sector.....	65
6.5.3 Net Assets by Country of Investment.....	65
<b>7 EXCHANGE RATES OF MAJOR FOREIGNCURRENCIES PER UNIT .....</b>	<b>67</b>

# 1 MAIN ECONOMIC INDICATORS

(Year-on-year changes in %)

	Q2-12	Q3-12	Q4-12	Q1-13	Q2-13	Q3-13	Q4-13
<b>Coincident Indicator [1]</b>							
Index	266.7	240.4	259.6	269.5	270.1	246.9	272.4
Year-on-year changes	1.24%	-2.78%	-0.85%	3.84%	1.27%	2.69%	4.92%
<b>Cleared Cheques in LBP [1]</b>							
(in millions)	5,476,881	5,693,598	5,991,925	5,733,997	6,593,710	6,541,085	6,826,115
Year-on-year changes	4.96%	8.99%	9.05%	5.96%	20.39%	14.88%	13.92%
<b>Cleared Cheques in Foreign Currencies [1]</b>							
(in millions of USD)	13,792	14,388	14,078	13,457	13,900	13,943	14,009
Year-on-year changes	0.71%	-10.80%	-4.36%	-2.32%	0.78%	-3.09%	-0.49%
<b>Requests for Information at the "Centrale des Risques" [1]</b>							
Total	65,291	60,884	60,616	68,367	73,933	65,881	60,829
Year-on-year changes	13.56%	18.32%	20.72%	9.88%	13.24%	8.21%	0.35%
<b>Construction Permits [2]</b>							
(in square meters)	3,985,148	3,228,196	3,859,574	2,856,548	3,478,986	3,365,940	3,223,309
Year-on-year changes	-22.31%	-10.75%	-3.42%	-20.83%	-12.70%	4.27%	-16.49%
<b>Cement Deliveries [3]</b>							
(in tons)	1,594,685	1,336,354	1,385,421	1,127,446	1,528,759	1,559,172	1,615,239
Year-on-year changes	-1.93%	-11.07%	-0.02%	13.64%	-4.13%	16.67%	16.59%
<b>Collected Real Estate Fees [4]</b>							
(in millions of LBP)	220,210	218,185	277,247	156,529	235,499	233,235	278,737
Year-on-year changes	5.64%	-0.53%	1.50%	-28.12%	6.94%	6.90%	0.54%
<b>Total Imports (c.i.f.) [5]</b>							
(in millions of LBP)	7,397,834	7,766,063	7,915,443	8,313,735	7,961,500	7,705,886	8,031,436
Year-on-year changes	5.49%	-0.54%	-8.75%	-7.73%	7.62%	-0.77%	1.47%
<b>Total Exports (f.o.b.) [5]</b>							
(in millions of LBP)	1,535,413	1,698,283	1,787,130	1,797,044	1,687,291	1,278,376	1,172,712
Year-on-year changes	-12.42%	1.20%	14.47%	3.29%	9.89%	-24.73%	-34.38%
<b>Trade Balance* [5]</b>							
(in millions of LBP)	(5,862,421)	(6,067,780)	(6,128,314)	(6,516,690)	(6,274,209)	(6,427,510)	(6,858,724)
Year-on-year changes	11.46%	-1.01%	-13.85%	-10.37%	7.02%	5.93%	11.92%
<b>Electricity Production (EDL network) [6]</b>							
(in millions of kWh)	2,628	2,664	2,711	2,659	2,857	3,351	3,230
Year-on-year changes	-15.04%	-22.31%	-5.12%	-10.24%	8.71%	25.78%	19.14%
<b>Imports of Petroleum Derivatives** [7]</b>							
(in metric tons)	1,295,099	1,936,630	1,742,370	1,553,427	1,719,912	1,332,835	1,468,039
Year-on-year changes	0.22%	24.55%	7.46%	-5.66%	32.80%	-31.18%	-15.74%
<b>Freight at the Port of Beirut [8]</b>							
Total (tons)	1,885,197	1,891,049	1,914,537	1,922,547	2,174,075	2,087,459	2,089,909
Year-on-year changes	8.48%	4.88%	13.71%	14.79%	15.32%	10.39%	9.16%
Freight incoming (tons)	1,636,494	1,641,823	1,653,683	1,711,742	1,854,232	1,802,013	1,862,960
Freight outgoing (tons)	215,082	212,809	230,878	209,229	316,249	285,074	226,949
Transit & free zone (tons)	33,621	36,417	29,976	1,576	3,594	372	0
<b>Flow of Passengers (B.I.A.) [9]</b>							
Total	1,516,324	1,810,310	1,381,401	1,370,863	1,601,652	1,847,691	1,442,666
Year-on-year changes	7.97%	-2.66%	1.18%	10.34%	5.63%	2.06%	4.46%
Arrival	802,018	821,737	666,594	631,505	794,652	876,789	724,888
Year-on-year changes	5.74%	-5.99%	-3.80%	6.16%	-0.92%	6.70%	8.75%
Departure	700,654	976,323	708,982	735,081	803,043	967,091	714,194
Year-on-year changes	10.78%	0.72%	7.63%	16.30%	14.61%	-0.95%	0.74%
Transit	13,652	12,250	5,825	4,277	3,957	3,811	3,584
Year-on-year changes	1.83%	-24.57%	-57.30%	-72.34%	-71.02%	-68.89%	-35.13%

Sources: [1] BDL, [2] Association of Engineers (Beirut, Tripoli), [3] Cement Companies, [4] Ministry of Finance, [5] Customs Council, [6] EDL, [7] General Directorate of Petroleum, [8] Port of Beirut, [9] Beirut International Airport

\* Figures related to trade are regularly updated.

\*\* Include imports of public and private sectors.

# ١ مؤشرات اقتصادية رئيسية

(التغيرات السنوية، بالنسب المئوية)

Q1-14	Q2-14	Q3-14	Q4-14	Oct-14	Nov-14	Dec-14	
274.9	280.7	259.2	277.9	272.6	268.7	292.5	المؤشر الاقتصادي العام [١]
2.01%	3.94%	4.98%	2.03%	0.77%	-3.61%	9.17%	المؤشر نسبة التغير (%)
6,624,801	6,914,015	6,750,156	6,940,378	2,392,172	2,137,183	2,411,022	مقاصة الشكات باليرة اللبنانية [١]
15.54%	4.86%	3.20%	1.67%	4.69%	-2.30%	2.44%	(بملايين الليرات اللبنانية) نسبة التغير (%)
13,644	14,421	14,342	13,795	4,733	4,368	4,695	مقاصة الشكات بالعملة الأجنبية [١]
1.39%	3.75%	2.86%	-1.53%	0.70%	-4.66%	-0.70%	(بملايين الدولارات) نسبة التغير (%)
71,330	73,701	69,776	71,298	25,863	23,415	22,020	طلبات الاستعلام
4.33%	-0.31%	5.91%	17.21%	13.61%	9.83%	31.49%	لدى مركزية المخاطر [١]
3,417,752	3,929,904	3,206,866	2,994,185	1,103,840	904,232	986,113	المجموع
19.65%	12.96%	-4.73%	-7.11%	-1.78%	0.30%	-17.68%	نسبة التغير (%)
1,210,061	1,585,388	1,424,941	1,296,437	471,881	379,630	444,926	رخص البناء [٢]
7.33%	3.70%	-8.61%	-19.74%	-24.60%	-38.11%	18.31%	(بالطن) نسبة التغير (%)
204,956	248,111	213,277	254,638	80,775	70,609	103,254	الإسمنت المسلم [٣]
30.94%	5.36%	-8.56%	-8.65%	-11.04%	-7.85%	-7.24%	(بالملايين الليرات اللبنانية) نسبة التغير (%)
8,136,818	7,366,018	8,215,758	7,185,943	2,599,230	2,100,361	2,486,352	الرسوم العقارية المستوفاة [٤]
-2.13%	-7.48%	6.62%	-10.53%	-1.92%	-21.39%	-8.23%	(بملايين الليرات اللبنانية) نسبة التغير (%)
1,163,833	1,336,566	1,289,040	1,206,347	420,897	381,244	404,206	مجموع المستوردات (سيف) [٥]
-35.24%	-20.79%	0.83%	2.87%	2.65%	-3.89%	10.44%	(بملايين الليرات اللبنانية) نسبة التغير (%)
(6,972,985)	(6,029,452)	(6,926,718)	(5,979,597)	(2,178,334)	(1,719,117)	(2,082,146)	مجموع الصادرات (فوب) [٥]
7.00%	-3.90%	7.77%	-12.82%	-2.76%	-24.44%	-11.15%	(بملايين الليرات اللبنانية) نسبة التغير (%)
3,155	3,097	3,209	3,062	1,017	941	1,103	الميزان التجاري * [٥]
18.66%	8.39%	-4.22%	-5.20%	-7.63%	-9.16%	1.01%	(بملايين الليرات اللبنانية) نسبة التغير (%)
1,689,013	1,508,058	1,896,405	1,739,746	503,237	600,455	636,054	انتاج الطاقة الكهربائية (شبكة مؤسسة كهرباء لبنان) [٦]
8.73%	-12.32%	42.28%	18.51%	6.00%	68.50%	-0.14%	(مليون ك.و.س) نسبة التغير (%)
2,143,468	2,107,961	2,025,897	2,003,747	643,489	602,632	757,626	استيراد المشتقات النفطية** [٧]
11.49%	-3.04%	-2.95%	-4.12%	0.73%	-11.94%	-1.19%	(بالطن) نسبة التغير (%)
1,943,943	1,858,594	1,743,544	1,753,863	552,127	530,207	671,529	حركة النقل البحري في مرفأ بيروت [٨]
199,525	249,367	282,353	249,884	91,362	72,425	86,097	المجموع (طن)
0	0	0	0	0	0	0	نسبة التغير (%)
1,257,551	1,664,270	2,097,176	1,550,360	549,726	427,403	573,231	الحمولة المفرغة (طن)
-8.27%	3.91%	13.50%	7.46%	4.76%	4.79%	12.38%	الحمولة المشحونة (طن)
592,132	855,147	1,013,045	762,292	259,301	203,482	299,509	ترانزيت ومنطقة حرة (طن)
-6.23%	7.61%	15.54%	5.16%	-1.15%	4.92%	11.49%	نسبة التغير (%)
661,873	804,594	1,081,511	784,344	289,381	222,574	272,389	نسبة التغير (%)
-9.96%	0.19%	11.83%	9.82%	10.68%	4.49%	13.62%	نسبة التغير (%)
3,546	4,529	2,620	3,724	1,044	1,347	1,333	نسبة التغير (%)
-17.09%	14.46%	-31.25%	3.91%	8.52%	43.60%	-20.84%	نسبة التغير (%)

المصدر: [١] مصرف لبنان، [٢] نقابة المهندسين في بيروت وطرابلس، [٣] شركات التراب، [٤] وزارة المالية، [٥] إدارة الجمارك العامة، [٦] مؤسسة كهرباء لبنان، [٧] المديرية العامة للنفط، [٨] مرفأ بيروت، [٩] مطار بيروت الدولي.  
\* أرقام قطاع التجارة الخارجية تُعدّل دورياً.  
\*\* يتضمن الاستيراد من قبل القطاعين العام والخاص.

## 2 BANKING AND FINANCIAL SYSTEM STRUCTURE

### 2.1 Banking and financial system structure

(End of period)

	Dec-05	Dec-06	Dec-07	Dec-08	Dec-09	Dec-10	Dec-11
<b>COMMERCIAL BANKS</b>							
<b>Total Number</b>	<b>54</b>	<b>54</b>	<b>54</b>	<b>53</b>	<b>53</b>	<b>54</b>	<b>54</b>
<i>o/w foreign banks</i>	<i>10</i>	<i>10</i>	<i>10</i>	<i>9</i>	<i>9</i>	<i>11</i>	<i>12</i>
<b>Number of Branches</b>	<b>825</b>	<b>830</b>	<b>847</b>	<b>861</b>	<b>885</b>	<b>912</b>	<b>948</b>
<i>o/w foreign banks</i>	<i>38</i>	<i>34</i>	<i>34</i>	<i>29</i>	<i>30</i>	<i>31</i>	<i>31</i>
<b>Distribution of Branches by Region*</b>							
Beirut & Suburbs	449	454	458	469	481	495	507
Mount Lebanon	147	147	150	154	160	166	178
North Lebanon	82	82	83	86	88	92	97
South Lebanon	86	85	91	91	93	95	100
Bekaa	61	62	65	61	63	64	66
<b>Lebanese banks' branches abroad **</b>	<b>21</b>	<b>26</b>	<b>32</b>	<b>34</b>	<b>36</b>	<b>40</b>	<b>42</b>
<b>INVESTMENT BANKS</b>							
<b>Total Number</b>	<b>10</b>	<b>9</b>	<b>12</b>	<b>12</b>	<b>12</b>	<b>13</b>	<b>15</b>
Number of Branches	12	14	17	17	17	18	20
<b>FINANCIAL INSTITUTIONS</b>							
<b>Total Number</b>	<b>33</b>	<b>38</b>	<b>43</b>	<b>45</b>	<b>47</b>	<b>50</b>	<b>53</b>
Number of Branches	37	43	48	50	52	55	58
<b>FINANCIAL INTERMEDIARIES ***</b>							
<b>Total Number</b>	<b>9</b>	<b>9</b>	<b>10</b>	<b>11</b>	<b>11</b>	<b>11</b>	<b>14</b>

\* Basic Circular no 85.

\*\* Including offshore banking unit (OBU) and four branches under liquidation.

\*\*\* Pursuant to Law No 161 of August 17, 2011, the Capital Markets Authority (CMA) is entitled to grant licenses to Financial Intermediation Institutions. The list of these institutions is now available at the CMA.



## ٢ هيكلية الجهاز المصرفي والمالي

١٠٢ هيكلية الجهاز المصرفي والمالي  
(نهاية الفترة)

Dec-12	Sep-13	Dec-13	Mar-14	Jun-14	Sep-14	Dec-14	
							المصارف التجارية
54	56	56	56	56	56	55	العدد الإجمالي
12	14	14	14	14	14	14	منها: مصارف أجنبية
962	976	985	986	995	1,006	1,020	عدد الفروع
30	29	30	31	31	31	31	منها: مصارف أجنبية
							توزيع الفروع حسب المحافظات*
514	522	529	529	533	539	548	بيروت وضواحيها
182	185	187	187	189	191	194	جبل لبنان
98	98	97	98	100	101	101	لبنان الشمالي
103	105	106	106	107	108	109	لبنان الجنوبي
65	66	66	66	66	67	68	البقاع
51	51	51	51	53	57	6٤	فروع المصارف اللبنانية في الخارج **
							مصارف الأعمال
17	17	17	16	16	16	16	العدد الإجمالي
22	22	22	21	21	21	21	عدد الفروع
							المؤسسات المالية
53	54	55	55	55	55	55	العدد الإجمالي
59	69	70	71	73	73	73	عدد الفروع
							مؤسسات الوساطة المالية ***
12	13	12	NA	NA	NA	12	العدد الإجمالي

\* تعميم أساسي رقم ٨٥.

\*\* تتضمن الوحدات المصرفية أوفشور وأربعة فروع قيد التصفية.

\*\*\* لقد كلفت هيئة الأسواق المالية، بموجب القانون رقم ١٦١ تاريخ ٢٠١١/٨/١٧، بإعطاء التراخيص لمؤسسات الوساطة المالية، وأصبحت لائحة تلك المؤسسات متوفرة لدى الهيئة.

## 2.2 Staff Organization

### 2.2.1 Classification of employees according to level of education

(End of period)

	Number of Employees عدد الموظفين			University Degree شهادة جامعية		
	Male	Female	Total	Male	Female	Total
<b>Commercial Banks</b>						
2003	8,715	6,581	15,296	3,861	3,853	7,714
2004	8,561	6,629	15,190	3,952	4,146	8,098
2005	8,822	6,824	15,646	4,226	4,349	8,575
2006	9,098	7,024	16,122	4,560	4,630	9,190
2007	9,587	7,564	17,151	5,111	5,264	10,375
2008	10,010	8,180	18,190	5,555	5,928	11,483
2009	10,569	8,679	19,248	6,178	6,499	12,677
2010	11,175	9,312	20,487	6,907	7,205	14,112
2011	11,194	9,501	20,695	7,111	7,515	14,626
2012	11,634	9,901	21,535	7,483	7,901	15,384
2013	11,971	10,294	22,265	7,896	8,399	16,295
2014	12,214	10,737	22,951	8,219	8,881	17,100
<b>Medium &amp; Long-Term Banks</b>						
2003	132	76	208	63	43	106
2004	143	82	225	74	48	122
2005	169	93	262	107	57	164
2006	180	101	281	111	62	173
2007	216	134	350	138	98	236
2008	261	160	421	188	124	312
2009	275	186	461	191	148	339
2010	448	321	769	313	274	587
2011	439	300	739	304	257	561
2012	460	300	760	324	258	582
2013	472	299	771	324	253	577
2014	460	310	770	314	260	574
<b>Financial Institutions</b>						
2003	278	189	467	172	135	307
2004	279	197	476	179	143	322
2005	307	238	545	193	175	368
2006	375	275	650	251	216	467
2007	460	346	806	300	272	572
2008	539	384	923	364	314	678
2009	577	394	971	411	320	731
2010	543	344	887	388	273	661
2011	638	390	1,028	464	324	788
2012	674	398	1,072	481	329	810
2013	693	426	1,119	475	343	818
2014	692	451	1,143	486	360	846

٢٠٢ هيكلية جهاز الموظفين  
١٠٢٠٢ توزيع الموظفين حسب الشهادات  
(نهاية الفترة)

Baccalaureate شهادة البكالوريا			Below Baccalaureate ما دون البكالوريا			
Male	Female	Total	Male	Female	Total	
2,429	1,967	4,396	2,425	761	3,186	المصارف التجارية
2,374	1,850	4,224	2,235	633	2,868	٢٠٠٣
2,323	1,802	4,125	2,273	673	2,946	٢٠٠٤
2,326	1,765	4,091	2,212	629	2,841	٢٠٠٥
2,291	1,653	3,944	2,185	647	2,832	٢٠٠٦
2,295	1,651	3,946	2,160	601	2,761	٢٠٠٧
2,285	1,611	3,896	2,106	569	2,675	٢٠٠٨
2,300	1,636	3,936	1,968	471	2,439	٢٠٠٩
2,230	1,552	3,782	1,853	434	2,287	٢٠١٠
2,203	1,531	3,734	1,948	469	2,417	٢٠١١
2,123	1,457	3,580	1,952	438	2,390	٢٠١٢
2,059	1,422	3,481	1,936	434	2,370	٢٠١٣
						٢٠١٤
						مصارف التسليف المتوسط والطويل الأجل
31	28	59	38	5	43	٢٠٠٣
31	30	61	38	4	42	٢٠٠٤
24	32	56	38	4	42	٢٠٠٥
25	34	59	44	5	49	٢٠٠٦
27	28	55	51	8	59	٢٠٠٧
34	26	60	39	10	49	٢٠٠٨
40	24	64	44	14	58	٢٠٠٩
53	30	83	82	17	99	٢٠١٠
52	29	81	83	14	97	٢٠١١
53	29	82	83	13	96	٢٠١٢
67	37	104	81	9	90	٢٠١٣
65	42	107	81	8	89	٢٠١٤
						المؤسسات المالية
45	39	84	61	15	76	٢٠٠٣
44	37	81	56	17	73	٢٠٠٤
48	43	91	66	20	86	٢٠٠٥
46	37	83	78	22	100	٢٠٠٦
74	59	133	86	15	101	٢٠٠٧
76	54	130	99	16	115	٢٠٠٨
69	57	126	97	17	114	٢٠٠٩
96	52	148	59	19	78	٢٠١٠
109	51	160	65	15	80	٢٠١١
123	57	180	70	12	82	٢٠١٢
145	68	213	73	15	88	٢٠١٣
135	73	208	71	18	89	٢٠١٤

## 2.2.2 Classification of employees according to ranks and level of education

(End of period)

	Commercial Banks			المصارف التجارية			Medium & Long-Term Banks		
	2009	2010	2011	2012	2013	2014	2009	2010	2011
<b>Males</b>									
Managers and supervisors	2,530	2,485	2,510	2,533	2,652	2,636	71	77	73
Division chief	1,228	1,349	1,379	1,498	1,575	1,676	54	59	60
Clerks	5,645	6,185	6,108	6,357	6,472	6,651	110	239	236
Subordinated staff	1,166	1,156	1,197	1,246	1,272	1,251	40	73	70
<b>Females</b>									
Managers and supervisors	1,438	1,396	1,469	1,500	1,606	1,724	17	19	24
Division chief	1,410	1,597	1,640	1,750	1,869	1,955	41	57	49
Clerks	5,802	6,286	6,349	6,599	6,778	7,015	126	243	225
Subordinated staff	29	33	43	52	41	43	2	2	2
<b>TOTAL (Males + Females)</b>									
Managers and supervisors	3,968	3,881	3,979	4,033	4,258	4,360	88	96	97
Division chief	2,638	2,946	3,019	3,248	3,444	3,631	95	116	109
Clerks	11,447	12,471	12,457	12,956	13,250	13,666	236	482	461
Subordinated staff	1,195	1,189	1,240	1,298	1,313	1,294	42	75	72
<b>University Degree</b>									
Managers and supervisors	3,021	3,094	3,230	3,314	3,565	3,699	82	89	90
Division chief	1,815	2,098	2,221	3,247	2,603	2,796	86	107	101
Clerks	7,819	8,888	9,149	9,601	10,094	10,565	169	387	365
Subordinated staff	22	32	26	32	33	40	2	4	5
<b>Baccalaureate</b>									
Managers and supervisors	691	626	612	588	566	543	6	7	7
Division chief	587	651	621	635	650	637	7	7	8
Clerks	2,332	2,367	2,225	2,177	2,027	1,981	45	61	58
Subordinated staff	286	292	324	334	337	320	6	8	8
<b>Below Baccalaureate</b>									
Managers and supervisors	256	161	137	131	127	118	0	0	0
Division chief	236	197	177	176	191	198	2	2	0
Clerks	1,296	1,216	1,083	1,178	1,129	1,120	22	34	38
Subordinated staff	887	865	890	932	943	934	34	63	59

٢٠٢٠٢ توزيع الموظفين حسب الرتب والشهادات

(نهاية الفترة)

مصارف التسليف المتوسط والظويل الأجل			Financial Institutions			المؤسسات المالية			
2012	2013	2014	2009	2010	2011	2012	2013	2014	
<b>ذكور</b>									
82	98	95	61	72	71	79	74	66	أعلى من رئيس مصلحة
60	63	62	70	74	90	97	102	102	رئيس مصلحة
248	242	235	362	337	419	445	462	471	ما دون رئيس مصلحة
70	69	68	84	60	58	53	55	53	حاجب - سائق - حارس
<b>إناث</b>									
29	36	44	10	13	18	16	11	9	أعلى من رئيس مصلحة
46	56	54	59	60	70	68	81	84	رئيس مصلحة
223	206	212	318	258	292	304	325	345	ما دون رئيس مصلحة
2	1	0	7	13	10	10	9	13	حاجب - سائق - حارس
<b>760</b>	<b>771</b>	<b>770</b>	<b>971</b>	<b>887</b>	<b>1,028</b>	<b>1,072</b>	<b>1,119</b>	<b>1,143</b>	<b>مجموع (ذكور + إناث)</b>
111	134	139	71	85	89	95	85	75	أعلى من رئيس مصلحة
106	119	116	129	134	160	165	183	186	رئيس مصلحة
471	448	447	680	595	711	749	787	816	ما دون رئيس مصلحة
72	70	68	91	73	68	63	64	66	حاجب - سائق - حارس
<b>جامعية</b>									
104	128	133	70	83	86	91	82	72	أعلى من رئيس مصلحة
99	107	104	124	127	153	155	175	177	رئيس مصلحة
375	339	334	535	450	547	563	560	597	ما دون رئيس مصلحة
4	3	3	2	1	2	1	1	0	حاجب - سائق - حارس
<b>بكالوريا</b>									
7	6	6	1	2	2	3	2	2	أعلى من رئيس مصلحة
7	12	12	5	7	6	10	8	9	رئيس مصلحة
60	78	82	101	120	138	151	192	183	ما دون رئيس مصلحة
8	8	7	19	19	14	16	11	14	حاجب - سائق - حارس
<b>ما دون البكالوريا</b>									
0	0	0	0	0	1	1	1	1	أعلى من رئيس مصلحة
0	0	0	0	0	1	0	0	0	رئيس مصلحة
36	31	31	44	25	26	35	35	36	ما دون رئيس مصلحة
60	59	58	70	53	52	46	52	52	حاجب - سائق - حارس

## 3 MONETARY AND FINANCIAL STATISTICS

### 3.1 Monetary Statistics

#### 3.1.1 Balance sheet of Banque du Liban

(end of period, in millions of LBP)

	Dec-12	Dec-13	Jan-14	Feb-14	Mar-14	Apr-14	May-14
Gold	23,083,315	16,738,753	17,283,321	18,465,744	17,996,528	17,952,040	17,443,897
Foreign Currencies	45,183,502	47,807,684	48,621,468	50,356,712	50,703,772	50,819,225	50,145,951
Claims on Private Sector	380,168	401,220	402,428	402,168	399,769	406,075	417,662
Loans to Commercial Banks	2,386,288	3,363,250	3,761,692	3,889,770	4,035,468	4,187,406	4,418,986
Loans to Investment Banks & Financial Institutions	51,680	102,577	102,031	474,383	474,801	475,185	496,980
Loans to Public Sector	55,351	0	0	0	0	0	0
Securities Portfolio	24,989,862	23,845,731	23,616,528	22,953,260	22,824,616	22,539,965	23,693,078
Fixed Assets	386,646	379,183	380,011	380,981	381,482	379,839	380,686
Unclassified Assets	19,096,171	23,461,982	23,594,752	23,847,583	24,227,820	24,603,419	25,111,846
<b>ASSETS = LIABILITIES</b>	<b>115,612,983</b>	<b>116,100,380</b>	<b>117,762,231</b>	<b>120,770,601</b>	<b>121,044,256</b>	<b>121,363,154</b>	<b>122,109,086</b>
Currency in Circulation outside BDL	3,638,535	3,983,303	3,739,071	3,734,973	3,766,966	3,860,260	3,906,438
Commercial Banks Deposits	76,018,427	80,638,200	82,195,451	83,323,415	84,476,824	85,464,343	86,723,135
Investment Banks & Financial Institutions Deposits	1,092,340	1,394,724	1,399,753	1,311,920	1,163,192	1,182,373	1,219,628
Private Sector Deposits	49,160	50,107	49,988	43,131	45,201	47,925	49,715
Public Sector Deposits	8,907,914	11,032,490	11,219,421	12,034,478	11,623,224	10,786,672	11,005,988
Valuation Adjustment	14,707,909	8,426,072	8,892,074	10,158,160	9,684,804	9,647,697	9,040,507
Securities other than Shares	3,015,000	2,605,186	2,605,186	2,605,186	2,605,186	2,605,186	1,866,963
Foreign Liabilities	325,547	327,938	328,036	327,495	327,401	327,400	327,254
Special Long Term Liabilities	2,201,534	1,899,858	1,900,166	1,748,778	1,749,083	1,749,378	1,748,806
Capital Accounts	5,080,138	5,134,217	5,135,370	5,135,370	5,134,370	5,134,364	5,066,322
Unclassified Liabilities	576,479	608,285	297,715	347,695	468,005	557,556	1,154,330

### ٣ إحصاءات نقدية ومالية

١٠٣ إحصاءات نقدية

١٠١٠٣ ميزانية مصرف لبنان

(نهاية الفترة، بملايين الليرات اللبنانية)

Jun-14	Jul-14	Aug-14	Sep-14	Oct-14	Nov-14	Dec-14	
18,259,984	18,009,736	17,874,741	16,779,210	16,296,231	16,476,965	16,508,663	ذهب
51,026,152	52,970,460	49,886,931	48,747,474	49,878,476	51,061,224	48,847,416	عملات أجنبية
419,659	436,234	449,323	448,515	449,914	451,057	449,309	سلفات للقطاع الخاص
4,564,499	4,694,030	5,170,363	5,337,505	5,446,066	5,332,176	5,780,655	سلفات للمصارف التجارية
524,740	549,387	543,514	566,233	553,043	553,392	580,686	سلفات للمؤسسات المالية ولمصارف الأعمال
0	0	0	0	0	0	0	قروض للقطاع العام
23,961,359	23,240,996	27,142,047	29,250,354	29,231,462	28,334,481	29,314,079	محفظة الأوراق المالية
388,011	388,721	388,488	391,439	386,153	390,616	341,855	قيم ثابتة
25,570,632	26,229,986	26,726,366	27,268,389	27,716,296	28,278,614	27,371,406	موجودات غير مصنفة
<b>124,715,036</b>	<b>126,519,550</b>	<b>128,181,773</b>	<b>128,789,119</b>	<b>129,957,641</b>	<b>130,878,525</b>	<b>129,194,069</b>	<b>الموجودات = المطلوبات</b>
3,965,314	4,213,180	4,090,580	4,106,563	4,093,336	4,137,820	4,253,665	النقد المتداول خارج مصرف لبنان
88,002,509	90,081,516	92,440,341	94,267,500	96,054,356	96,456,641	96,610,427	ودائع المصارف التجارية
1,242,988	1,330,007	1,318,180	1,543,982	1,401,090	1,336,975	1,368,314	ودائع المؤسسات المالية ومصارف الأعمال
50,256	57,613	62,494	58,384	59,716	65,022	67,679	ودائع القطاع الخاص
11,680,889	11,165,360	10,797,030	10,324,406	10,214,729	10,252,941	9,123,188	ودائع القطاع العام
9,872,482	9,508,266	9,297,054	7,973,273	7,484,572	7,625,262	8,146,281	فروقات القطع
1,866,963	1,866,963	1,866,963	1,866,963	1,866,963	1,866,963	1,866,963	أوراق مالية غير الأسهم
327,174	326,699	326,511	326,511	326,416	326,072	324,583	إلتزامات خارجية
1,749,093	1,749,389	1,598,057	1,598,349	1,598,650	1,598,047	1,598,348	إلتزامات أخرى طويلة الأجل
5,066,316	5,066,310	5,066,305	5,066,333	5,066,327	5,066,321	5,173,493	أموال خاصة
891,052	1,154,247	1,318,258	1,656,855	1,791,486	2,146,461	661,128	مطلوبات غير مصنفة

### 3.1.2 Consolidated balance sheet of commercial banks

(end of period, in millions of LBP)

	Dec-12	Dec-13	Jan-14	Feb-14	Mar-14	Apr-14	May-14
<b>Reserves</b>	<b>79,604,035</b>	<b>82,533,140</b>	<b>83,982,222</b>	<b>85,665,025</b>	<b>85,658,862</b>	<b>86,601,428</b>	<b>88,129,747</b>
- Vault Cash	425,353	575,763	573,881	578,378	581,388	590,377	584,488
- Deposits with Banque du Liban	79,178,682	81,957,377	83,408,341	85,086,647	85,077,474	86,011,051	87,545,259
<b>Claims on Private Sector</b>	<b>57,052,430</b>	<b>62,565,288</b>	<b>62,354,773</b>	<b>62,986,522</b>	<b>63,669,576</b>	<b>64,035,986</b>	<b>64,803,818</b>
- In Lebanese Pounds	14,652,990	16,756,898	16,901,280	17,123,476	17,279,995	17,450,458	17,631,206
- In Foreign Currencies	42,399,440	45,808,390	45,453,493	45,863,046	46,389,581	46,585,528	47,172,612
<b>Claims on Public Sector</b>	<b>46,930,482</b>	<b>56,785,564</b>	<b>57,241,993</b>	<b>57,391,775</b>	<b>57,332,809</b>	<b>56,834,670</b>	<b>56,429,584</b>
- Treasury Bills in LBP	27,107,064	30,113,508	30,427,030	30,842,043	30,742,866	30,458,686	30,539,616
- Treasury Bills in Foreign Currencies	19,719,671	26,544,289	26,690,642	26,424,550	26,458,318	26,241,547	25,754,564
- Other Claims	103,747	127,767	124,321	125,182	131,625	134,437	135,404
<b>Foreign Assets</b>	<b>39,446,903</b>	<b>40,137,330</b>	<b>37,544,813</b>	<b>37,412,626</b>	<b>37,069,824</b>	<b>38,415,341</b>	<b>38,141,063</b>
- Claims on Non Resident Private Sector	8,452,006	8,861,686	8,559,320	8,447,999	8,442,152	8,451,790	8,490,499
- Claims on Non Resident Financial Sector	21,701,965	21,040,540	18,908,340	18,813,761	18,602,493	19,867,010	19,690,726
- Other Foreign Assets	9,292,932	10,235,104	10,077,153	10,150,866	10,025,179	10,096,541	9,959,838
<b>Fixed Assets</b>	<b>5,566,342</b>	<b>5,920,684</b>	<b>6,007,118</b>	<b>6,061,749</b>	<b>6,062,036</b>	<b>6,103,040</b>	<b>6,195,036</b>
<b>Unclassified Assets</b>	<b>363,307</b>	<b>525,862</b>	<b>739,887</b>	<b>740,000</b>	<b>759,158</b>	<b>831,611</b>	<b>846,147</b>
<b>ASSETS = LIABILITIES</b>	<b>228,963,499</b>	<b>248,467,868</b>	<b>247,870,806</b>	<b>250,257,697</b>	<b>250,552,265</b>	<b>252,822,076</b>	<b>254,545,395</b>
<b>Resident Private Sector Deposits</b>	<b>152,124,124</b>	<b>162,395,846</b>	<b>162,305,130</b>	<b>163,507,865</b>	<b>164,566,447</b>	<b>166,170,080</b>	<b>167,215,933</b>
- Demand Deposits in LBP	3,808,110	4,144,357	4,243,652	4,296,085	4,260,062	4,518,896	4,285,165
- Time & Saving Deposits in LBP	57,491,319	60,327,965	60,673,538	61,164,395	61,763,466	61,753,320	62,193,938
- Deposits in Foreign Currencies	90,824,695	97,923,524	97,387,940	98,047,385	98,542,919	99,897,864	100,736,830
<b>Public Sector Deposits</b>	<b>4,008,047</b>	<b>4,462,605</b>	<b>4,576,369</b>	<b>4,660,912</b>	<b>4,611,528</b>	<b>4,576,933</b>	<b>4,702,366</b>
<b>Non Resident Private Sector Deposits</b>	<b>36,310,994</b>	<b>42,933,520</b>	<b>40,995,362</b>	<b>41,073,090</b>	<b>41,286,657</b>	<b>42,165,492</b>	<b>42,100,571</b>
- In Lebanese Pounds	4,996,605	5,062,818	5,058,384	5,026,883	5,100,471	5,193,985	5,228,585
- In Foreign Currencies	31,314,389	37,870,702	35,936,978	36,046,207	36,186,186	36,971,507	36,871,986
<b>Non Resident Financial Sector Deposits</b>	<b>8,897,281</b>	<b>7,555,008</b>	<b>7,876,794</b>	<b>8,204,398</b>	<b>7,715,004</b>	<b>8,064,671</b>	<b>8,275,633</b>
<b>Bonds</b>	<b>395,894</b>	<b>398,413</b>	<b>388,378</b>	<b>397,043</b>	<b>398,799</b>	<b>398,634</b>	<b>408,763</b>
<b>Capital Accounts</b>	<b>19,057,757</b>	<b>21,409,896</b>	<b>21,506,900</b>	<b>21,538,438</b>	<b>21,888,106</b>	<b>22,416,758</b>	<b>22,753,457</b>
- Tier I	17,894,938	19,618,693	19,715,504	19,746,806	19,899,369	20,461,855	20,980,845
- Tier II	1,162,819	1,791,203	1,791,396	1,791,632	1,988,737	1,954,903	1,772,612
<b>Unclassified Liabilities</b>	<b>8,169,402</b>	<b>9,312,580</b>	<b>10,221,873</b>	<b>10,875,951</b>	<b>10,085,724</b>	<b>9,029,508</b>	<b>9,088,672</b>



٢٠١٣ الميزانية الموحدة للمصارف التجارية

(نهاية الفترة، بملايين الليرات اللبنانية)

Jun-14	Jul-14	Aug-14	Sep-14	Oct-14	Nov-14	Dec-14	
<b>88,549,159</b>	<b>89,571,793</b>	<b>90,871,983</b>	<b>92,353,042</b>	<b>93,698,176</b>	<b>94,434,943</b>	<b>96,314,041</b>	الموفورات
652,487	623,815	640,808	634,856	665,799	692,295	606,576	- أوراق نقدية ونقود صغيرة
87,896,672	88,947,978	90,231,175	91,718,186	93,032,377	93,742,648	95,707,465	- ودائع لدى مصرف لبنان
<b>65,854,218</b>	<b>66,076,458</b>	<b>66,587,904</b>	<b>66,672,362</b>	<b>67,068,719</b>	<b>67,940,995</b>	<b>68,390,624</b>	ديون على القطاع الخاص
17,761,213	17,924,110	18,119,244	18,168,019	18,368,055	18,565,459	18,749,102	- بالليرة
48,093,005	48,152,348	48,468,660	48,504,343	48,700,664	49,375,536	49,641,522	- بالعملات الأجنبية
<b>57,257,463</b>	<b>56,852,931</b>	<b>57,336,481</b>	<b>56,599,362</b>	<b>56,352,977</b>	<b>56,215,598</b>	<b>56,308,386</b>	ديون على القطاع العام
31,549,315	31,294,290	31,335,450	31,441,964	31,110,136	31,486,466	31,563,803	- سندات الخزينة بالليرة
25,562,142	25,411,168	25,845,330	25,006,359	25,087,524	24,575,127	24,588,297	- سندات الخزينة بالعملات الأجنبية
146,006	147,473	155,701	151,039	155,317	154,005	156,286	- ديون أخرى
<b>36,917,955</b>	<b>36,420,911</b>	<b>35,025,094</b>	<b>35,705,574</b>	<b>34,117,496</b>	<b>34,107,375</b>	<b>36,469,987</b>	ديون على الخارج
8,281,341	8,360,116	8,395,884	8,622,715	8,453,021	8,203,640	8,339,395	- غير مقيمين
18,634,793	18,067,544	16,691,348	17,159,688	15,585,462	15,956,804	18,341,540	- قطاع مالي غير مقيم
10,001,821	9,993,251	9,937,862	9,923,171	10,079,013	9,946,931	9,789,052	- موجودات خارجية أخرى
<b>6,230,055</b>	<b>6,229,334</b>	<b>6,249,032</b>	<b>6,254,875</b>	<b>6,264,575</b>	<b>6,258,085</b>	<b>6,574,471</b>	القيم الثابتة
<b>818,233</b>	<b>732,365</b>	<b>706,926</b>	<b>713,487</b>	<b>682,795</b>	<b>649,338</b>	<b>805,810</b>	موجودات غير مصنفة
<b>255,627,083</b>	<b>255,883,792</b>	<b>256,777,420</b>	<b>258,298,702</b>	<b>258,184,738</b>	<b>259,606,334</b>	<b>264,863,319</b>	الموجودات = المطلوبات
<b>168,438,969</b>	<b>168,996,404</b>	<b>169,197,059</b>	<b>169,619,210</b>	<b>169,742,428</b>	<b>170,444,453</b>	<b>172,040,813</b>	ودائع القطاع الخاص المقيم
4,284,035	4,421,596	4,475,102	4,651,170	4,466,961	4,458,982	4,563,694	- تحت الطلب بالليرة
62,315,542	62,436,121	62,824,574	63,029,811	63,273,792	63,691,712	64,277,888	- ودائع أخرى بالليرة
101,839,392	102,138,687	101,897,383	101,938,229	102,001,675	102,293,759	103,199,231	- ودائع بالعملات الأجنبية
<b>4,575,943</b>	<b>4,585,254</b>	<b>4,676,272</b>	<b>4,874,542</b>	<b>4,827,009</b>	<b>4,708,002</b>	<b>4,842,206</b>	ودائع القطاع العام
<b>43,136,299</b>	<b>44,035,577</b>	<b>44,137,078</b>	<b>44,480,230</b>	<b>44,376,974</b>	<b>44,737,338</b>	<b>45,680,191</b>	ودائع القطاع الخاص غير المقيم
5,288,576	5,410,190	5,475,590	5,656,605	5,659,974	5,707,692	5,814,502	- ودائع بالليرة
37,847,723	38,625,387	38,661,488	38,823,625	38,717,000	39,029,646	39,865,689	- ودائع بالعملات الأجنبية
<b>8,308,293</b>	<b>7,998,461</b>	<b>8,193,116</b>	<b>8,189,418</b>	<b>8,251,905</b>	<b>8,340,660</b>	<b>8,794,898</b>	التزامات تجاه القطاع المالي غير المقيم
<b>349,403</b>	<b>349,729</b>	<b>359,427</b>	<b>361,562</b>	<b>353,989</b>	<b>363,637</b>	<b>351,798</b>	سندات دين
<b>22,898,476</b>	<b>22,701,979</b>	<b>22,640,267</b>	<b>23,344,663</b>	<b>23,327,130</b>	<b>23,342,268</b>	<b>23,719,087</b>	الأموال الخاصة
21,325,212	21,128,500	21,066,573	21,770,754	21,752,782	21,745,017	21,954,088	- أموال خاصة أساسية
1,573,264	1,573,479	1,573,694	1,573,909	1,574,348	1,597,251	1,764,999	- أموال خاصة مساندة
<b>7,919,700</b>	<b>7,216,388</b>	<b>7,574,201</b>	<b>7,429,077</b>	<b>7,305,303</b>	<b>7,669,976</b>	<b>9,434,326</b>	مطلوبات غير مصنفة

### 3.1.3 Monetary survey

(end of period, in millions of LBP)

	Dec-12	Dec-13	Jan-14	Feb-14	Mar-14	Apr-14	May-14
Currency in Circulation	3,213,182	3,407,540	3,165,190	3,156,595	3,185,578	3,269,883	3,321,950
Demand Deposits in LBP	3,890,389	4,212,851	4,315,750	4,365,864	4,333,053	4,590,281	4,361,116
<b>M1</b>	<b>7,103,571</b>	<b>7,620,391</b>	<b>7,480,940</b>	<b>7,522,459</b>	<b>7,518,631</b>	<b>7,860,164</b>	<b>7,683,066</b>
Other Deposits in LBP	57,973,456	61,128,985	61,467,548	61,899,528	62,333,188	62,329,972	62,876,504
<b>M2</b>	<b>65,077,027</b>	<b>68,749,376</b>	<b>68,948,488</b>	<b>69,421,987</b>	<b>69,851,819</b>	<b>70,190,136</b>	<b>70,559,570</b>
Deposits in Foreign Currencies	91,401,779	98,498,841	97,971,573	98,597,524	99,108,599	100,480,125	101,247,656
Bonds	318,174	322,649	311,577	319,226	321,079	319,884	328,977
<b>M3</b>	<b>156,796,980</b>	<b>167,570,866</b>	<b>167,231,638</b>	<b>168,338,737</b>	<b>169,281,497</b>	<b>170,990,145</b>	<b>172,136,203</b>
<b>Treasury Bills held by Non Banking System</b>	<b>7,882,000</b>	<b>9,236,000</b>	<b>9,522,000</b>	<b>10,061,000</b>	<b>10,168,000</b>	<b>10,239,000</b>	<b>10,328,000</b>
<b>M4= M3+TB's</b>	<b>164,678,980</b>	<b>176,806,866</b>	<b>176,753,638</b>	<b>178,399,737</b>	<b>179,449,497</b>	<b>181,229,145</b>	<b>182,464,203</b>
<b>Counterparts of the Money Supply M3</b>							
<b>Foreign Assets (Net)</b>	<b>64,437,379</b>	<b>56,555,440</b>	<b>56,926,351</b>	<b>58,556,585</b>	<b>58,351,415</b>	<b>58,221,618</b>	<b>58,448,196</b>
- Gold	23,083,315	16,738,753	17,283,321	18,465,744	17,996,528	17,952,040	17,443,897
- Foreign Currencies	41,354,064	39,816,687	39,643,030	40,090,841	40,354,887	40,269,578	41,004,299
<b>Claims on Public Sector (Net)</b>	<b>54,596,379</b>	<b>59,568,177</b>	<b>59,533,732</b>	<b>58,897,492</b>	<b>59,217,608</b>	<b>59,651,355</b>	<b>59,008,775</b>
<b>Claims on Private Sector</b>	<b>59,690,151</b>	<b>65,948,969</b>	<b>65,711,290</b>	<b>66,688,740</b>	<b>67,338,858</b>	<b>67,684,346</b>	<b>67,703,250</b>
- Claims in LBP	15,054,642	17,230,046	17,374,664	17,968,952	18,123,490	18,300,625	18,514,755
- Claims in Foreign Currencies	44,635,509	48,718,923	48,336,626	48,719,788	49,215,368	49,383,721	49,188,495
<b>Valuation Adjustment</b>	<b>(14,707,909)</b>	<b>(8,426,072)</b>	<b>(8,892,074)</b>	<b>(10,158,160)</b>	<b>(9,684,804)</b>	<b>(9,647,697)</b>	<b>(9,040,507)</b>
<b>Other Items (Net)</b>	<b>(7,219,020)</b>	<b>(6,075,648)</b>	<b>(6,047,661)</b>	<b>(5,645,920)</b>	<b>(5,941,580)</b>	<b>(4,919,477)</b>	<b>(3,983,511)</b>
<b>Total M3</b>	<b>156,796,980</b>	<b>167,570,866</b>	<b>167,231,638</b>	<b>168,338,737</b>	<b>169,281,497</b>	<b>170,990,145</b>	<b>172,136,203</b>

**٣٠١٠٣ الوضع النقدي**  
(نهاية الفترة، بملايين الليرات اللبنانية)

Jun-14	Jul-14	Aug-14	Sep-14	Oct-14	Nov-14	Dec-14	
3,312,827	3,589,365	3,449,772	3,471,707	3,427,537	3,445,525	3,647,089	أوراق نقدية متداولة
4,351,096	4,557,445	4,549,150	4,775,461	4,541,510	4,560,196	4,653,930	ودائع تحت الطلب بالليرة
<b>7,663,923</b>	<b>8,146,810</b>	<b>7,998,922</b>	<b>8,247,168</b>	<b>7,969,047</b>	<b>8,005,721</b>	<b>8,301,019</b>	<b>M1</b>
63,027,601	63,133,816	63,572,369	63,960,030	64,121,404	64,454,712	65,099,247	ودائع أخرى بالليرة
<b>70,691,524</b>	<b>71,280,626</b>	<b>71,571,291</b>	<b>72,207,198</b>	<b>72,090,451</b>	<b>72,460,433</b>	<b>73,400,266</b>	<b>M2</b>
102,353,516	102,692,763	102,456,214	102,486,085	102,540,320	102,831,542	103,723,629	ودائع بالعملات الأجنبية
269,057	267,008	274,332	275,327	273,278	280,602	272,667	سندات دين
<b>173,314,097</b>	<b>174,240,397</b>	<b>174,301,837</b>	<b>174,968,610</b>	<b>174,904,049</b>	<b>175,572,577</b>	<b>177,396,562</b>	<b>M3</b>
<b>10,371,000</b>	<b>10,409,000</b>	<b>10,336,000</b>	<b>10,300,000</b>	<b>10,568,000</b>	<b>10,498,000</b>	<b>10,429,000</b>	سندات خزينة للقطاع غير المصرفي
<b>183,685,097</b>	<b>184,649,397</b>	<b>184,637,837</b>	<b>185,268,610</b>	<b>185,472,049</b>	<b>186,070,577</b>	<b>187,825,562</b>	<b>M4 = M3 + TB's</b>
							<b>M3</b> العوامل المؤثرة في الكتلة النقدية
<b>58,454,898</b>	<b>57,981,053</b>	<b>56,888,679</b>	<b>55,821,248</b>	<b>54,457,462</b>	<b>53,961,216</b>	<b>53,661,359</b>	ديون على الخارج (صافية)
18,259,984	18,009,736	17,874,741	16,779,210	16,296,231	16,476,965	16,508,663	- ذهب
40,194,914	39,971,317	39,013,938	39,042,038	38,161,231	37,484,251	37,152,696	- عملات أجنبية
<b>59,261,012</b>	<b>59,723,408</b>	<b>60,566,570</b>	<b>61,215,268</b>	<b>61,570,119</b>	<b>62,015,764</b>	<b>63,225,731</b>	ديون على القطاع العام (صافية)
<b>68,477,022</b>	<b>68,741,301</b>	<b>69,260,779</b>	<b>69,537,461</b>	<b>69,923,704</b>	<b>70,799,094</b>	<b>71,216,994</b>	ديون على القطاع الخاص
18,674,519	18,878,619	19,080,969	19,151,655	19,339,881	19,538,777	19,747,966	- ديون بالليرة
49,802,503	49,862,682	50,179,810	50,385,806	50,583,823	51,260,317	51,469,028	- ديون بالعملات الأجنبية
<b>(9,872,482)</b>	<b>(9,508,266)</b>	<b>(9,297,054)</b>	<b>(7,973,273)</b>	<b>(7,484,572)</b>	<b>(7,625,262)</b>	<b>(8,146,281)</b>	فروقات قطع
<b>(3,006,353)</b>	<b>(2,697,099)</b>	<b>(3,117,137)</b>	<b>(3,632,094)</b>	<b>(3,562,664)</b>	<b>(3,578,235)</b>	<b>(2,561,241)</b>	بنود أخرى (صافية)
<b>173,314,097</b>	<b>174,240,397</b>	<b>174,301,837</b>	<b>174,968,610</b>	<b>174,904,049</b>	<b>175,572,577</b>	<b>177,396,562</b>	المجموع

### 3.1.4 Consolidated balance sheet of investment banks

(in millions of LBP)

	Dec-12	Dec-13	Jan-14	Feb-14	Mar-14	Apr-14	May-14
<b>Assets</b>							
Cash and Banks	2,617,046	2,896,712	2,835,417	2,776,494	2,556,005	2,620,569	2,797,959
Claims on Private Sector	1,781,012	1,813,273	1,814,889	1,839,449	1,880,866	1,909,397	1,894,459
Claims on Public Sector	1,148,665	743,735	775,969	825,211	987,250	981,103	860,894
Other Items	509,465	554,951	559,453	568,320	557,431	557,192	556,733
<b>Total</b>	<b>6,056,188</b>	<b>6,008,671</b>	<b>5,985,728</b>	<b>6,009,474</b>	<b>5,981,552</b>	<b>6,068,261</b>	<b>6,110,045</b>
<b>Liabilities</b>							
Private Sector Deposits:	3,282,853	2,933,280	2,932,039	2,955,366	2,971,306	2,967,972	2,996,486
<i>Resident Deposits in LBP</i>	<i>1,279,430</i>	<i>1,037,839</i>	<i>1,023,074</i>	<i>993,643</i>	<i>1,043,456</i>	<i>1,045,008</i>	<i>1,039,272</i>
<i>Resident Deposits in Foreign Currencies</i>	<i>1,540,288</i>	<i>1,464,327</i>	<i>1,475,279</i>	<i>1,461,052</i>	<i>1,417,746</i>	<i>1,427,773</i>	<i>1,440,522</i>
<i>Non Resident Deposits in LBP</i>	<i>112,062</i>	<i>98,998</i>	<i>96,196</i>	<i>112,792</i>	<i>116,240</i>	<i>120,495</i>	<i>121,282</i>
<i>Non Resident Deposits in Foreign Currencies</i>	<i>351,073</i>	<i>332,116</i>	<i>337,490</i>	<i>387,879</i>	<i>393,864</i>	<i>374,696</i>	<i>395,410</i>
Liabilities to the Public Sector	244,724	290,816	298,605	305,972	304,257	292,078	288,234
Liabilities to the Financial Sector	859,041	901,123	866,243	842,859	834,709	931,764	927,199
Capital Accounts	1,397,216	1,507,212	1,513,765	1,513,843	1,468,162	1,556,443	1,558,183
Other Items	272,354	376,240	375,076	391,434	403,118	320,004	339,943

### 3.1.5 Consolidated balance sheet of financial institutions

(in millions of LBP)

	Dec-12	Dec-13	Jan-14	Feb-14	Mar-14	Apr-14	May-14
<b>Assets</b>							
Cash and Banks	714,402	849,096	839,595	867,216	822,213	817,918	840,963
Claims on Private Sector	960,336	1,121,079	1,139,706	1,123,708	1,111,860	1,109,493	1,123,517
Claims on Public Sector	207,294	183,714	188,138	536,389	533,631	536,091	542,328
Other Items	59	-4,205	2,297	-550	-16,984	-9,658	-11,850
<b>TOTAL</b>	<b>1,882,091</b>	<b>2,149,684</b>	<b>2,169,736</b>	<b>2,526,763</b>	<b>2,450,720</b>	<b>2,453,844</b>	<b>2,494,958</b>
<b>Liabilities</b>							
Liabilities to the Private Sector	327,854	395,073	405,819	413,637	400,446	390,694	406,555
Liabilities to the Financial Sector	876,018	1,009,531	1,011,715	1,345,532	1,273,830	1,285,014	1,307,314
Other Financial Liabilities	27,591	29,905	29,854	29,880	30,061	30,088	30,111
Capital Accounts	535,456	596,764	609,404	616,714	624,032	631,329	633,265
Other Items	115,172	118,411	112,944	121,000	122,351	116,719	117,713

### 3.1.6 Monthly changes of net foreign assets in the financial sector\*

(end of period, in millions of USD)

	Jan	Feb	Mar	Apr	May	Jun
<b>2004</b>	<b>79.4</b>	<b>123.6</b>	<b>(192.1)</b>	<b>(19.5)</b>	<b>205.7</b>	<b>67.5</b>
<b>2005</b>	<b>7.2</b>	<b>(784.6)</b>	<b>(172.4)</b>	<b>(475.0)</b>	<b>(180.5)</b>	<b>497.6</b>
<b>2006</b>	<b>390.9</b>	<b>(38.1)</b>	<b>309.5</b>	<b>758.8</b>	<b>413.7</b>	<b>727.0</b>
<b>2007</b>	<b>(310.3)</b>	<b>147.4</b>	<b>62.5</b>	<b>261.3</b>	<b>174.0</b>	<b>(541.9)</b>
<b>2008</b>	<b>(259.2)</b>	<b>542.7</b>	<b>(497.4)</b>	<b>73.1</b>	<b>(416.1)</b>	<b>639.7</b>
<b>2009</b>	<b>364.3</b>	<b>300.1</b>	<b>(366.7)</b>	<b>839.1</b>	<b>521.3</b>	<b>443.3</b>
<b>2010</b>	<b>(44.3)</b>	<b>758.5</b>	<b>263.9</b>	<b>424.4</b>	<b>(194.8)</b>	<b>105.8</b>
<i>Banque du Liban</i>	<i>1,184.0</i>	<i>252.9</i>	<i>340.8</i>	<i>177.7</i>	<i>159.9</i>	<i>104.6</i>
<i>Banks</i>	<i>(1,228.3)</i>	<i>505.6</i>	<i>(76.9)</i>	<i>246.7</i>	<i>(354.7)</i>	<i>1.2</i>
<b>2011</b>	<b>(772.1)</b>	<b>103.3</b>	<b>269.6</b>	<b>(198.6)</b>	<b>(445.2)</b>	<b>563.8</b>
<i>Banque du Liban</i>	<i>(367.9)</i>	<i>97.7</i>	<i>65.0</i>	<i>119.1</i>	<i>(249.6)</i>	<i>(108.4)</i>
<i>Banks</i>	<i>(404.2)</i>	<i>5.6</i>	<i>204.6</i>	<i>(317.7)</i>	<i>(195.6)</i>	<i>672.2</i>
<b>2012</b>	<b>(289.8)</b>	<b>(134.1)</b>	<b>50.7</b>	<b>(542.9)</b>	<b>(81.5)</b>	<b>(23.4)</b>
<i>Banque du Liban</i>	<i>(103.0)</i>	<i>(26.6)</i>	<i>246.9</i>	<i>794.7</i>	<i>(16.2)</i>	<i>252.4</i>
<i>Banks</i>	<i>(186.8)</i>	<i>(107.5)</i>	<i>(196.2)</i>	<i>(1,337.6)</i>	<i>(65.3)</i>	<i>(275.8)</i>
<b>2013 **</b>	<b>382.5</b>	<b>(91.7)</b>	<b>(353.0)</b>	<b>44.3</b>	<b>(130.8)</b>	<b>(233.4)</b>
<i>Banque du Liban</i>	<i>1,179.9</i>	<i>1,001.2</i>	<i>(18.9)</i>	<i>660.7</i>	<i>(173.4)</i>	<i>(192.2)</i>
<i>Banks</i>	<i>(797.4)</i>	<i>(1,092.9)</i>	<i>(334.1)</i>	<i>(616.4)</i>	<i>42.6</i>	<i>(41.2)</i>
<b>2014</b>	<b>(31.3)</b>	<b>193.7</b>	<b>139.0</b>	<b>(45.4)</b>	<b>520.4</b>	<b>(560.7)</b>
<i>Banque du Liban</i>	<i>602.7</i>	<i>572.6</i>	<i>219.9</i>	<i>(144.0)</i>	<i>836.2</i>	<i>969.7</i>
<i>Banks</i>	<i>(634.0)</i>	<i>(378.9)</i>	<i>(80.9)</i>	<i>98.6</i>	<i>(315.8)</i>	<i>(1,530.4)</i>

\* Net of valuation changes.

\*\* According to the IMF, the Non-Resident Deposit accounts have a negative impact on the calculation of the Balance of Payments and represent USD 3.5 billions during 2013.

## ٤٠١٠٣ الميزانية المجمعة لمصارف الأعمال

(بملايين الليرات اللبنانية)

Jun-14	Jul-14	Aug-14	Sep-14	Oct-14	Nov-14	Dec-14	
							<b>الموجودات</b>
2,814,965	2,877,461	2,927,500	2,998,011	2,838,229	2,774,986	2,843,243	النقد والمصارف
1,951,740	2,022,092	1,960,281	2,117,964	2,068,926	2,061,009	2,079,932	الديون على القطاع الخاص
873,368	841,076	779,621	650,816	743,018	810,221	825,487	الديون على القطاع العام
558,510	554,173	569,620	420,851	438,781	437,847	453,060	بنود أخرى
<b>6,198,583</b>	<b>6,294,802</b>	<b>6,237,022</b>	<b>6,187,642</b>	<b>6,088,954</b>	<b>6,084,063</b>	<b>6,201,722</b>	<b>المجموع</b>
							<b>المطلوبات</b>
3,044,329	3,103,627	2,989,964	3,056,171	3,008,826	2,980,254	3,018,466	ودائع القطاع الخاص
1,027,668	1,028,005	1,027,200	1,040,509	1,032,856	1,022,171	1,108,100	ودائع المقيمين بالليرة
1,513,884	1,528,114	1,459,019	1,485,856	1,459,722	1,440,506	1,426,949	ودائع المقيمين بالعملة الأجنبية
114,201	110,625	108,624	102,355	101,796	100,525	100,399	ودائع غير المقيمين بالليرة
388,576	436,883	395,121	427,451	414,452	417,052	383,018	ودائع غير المقيمين بالعملة الأجنبية
281,141	286,501	263,602	242,262	254,866	269,033	280,923	مطلوبات من القطاع العام
972,016	984,746	1,055,848	972,223	904,045	884,660	959,613	مطلوبات من القطاع المالي
1,588,871	1,589,754	1,589,800	1,696,913	1,696,919	1,713,377	1,714,573	حساب الرساميل
312,226	330,174	337,808	220,073	224,298	236,739	228,147	بنود أخرى

## ٥٠١٠٣ الميزانية المجمعة للمؤسسات المالية

(بملايين الليرات اللبنانية)

Jun-14	Jul-14	Aug-14	Sep-14	Oct-14	Nov-14	Dec-14	
							<b>الموجودات</b>
904,663	914,063	932,879	1,008,343	927,091	913,735	872,634	النقد والمصارف
1,215,332	1,194,605	1,193,617	1,283,634	1,193,716	1,178,515	1,118,382	الديون على القطاع الخاص
539,990	540,782	535,366	532,397	534,539	556,720	555,457	الديون على القطاع العام
-7,137	-12,986	-15,221	-16,842	-20,601	-21,300	-20,977	بنود أخرى
<b>2,652,848</b>	<b>2,636,464</b>	<b>2,646,641</b>	<b>2,807,532</b>	<b>2,634,745</b>	<b>2,627,670</b>	<b>2,525,496</b>	<b>المجموع</b>
							<b>المطلوبات</b>
481,482	471,475	470,264	561,699	473,551	453,263	391,367	مطلوبات من القطاع الخاص
1,378,017	1,379,311	1,386,446	1,450,848	1,354,685	1,365,817	1,319,131	مطلوبات من القطاع المالي
31,550	31,581	31,604	31,630	31,658	31,680	30,792	مطلوبات مالية أخرى
630,289	635,421	637,092	638,771	631,526	647,405	653,635	حساب الرساميل
131,510	118,676	121,235	124,584	143,325	129,505	130,571	بنود أخرى

## ٦٠١٠٣ تغيّر الموجودات الخارجية الصافية لدى القطاع المالي\*

(نهاية الفترة، بملايين الدولارات الأميركية)

Jul	Aug	Sep	Oct	Nov	Dec	Cumulative Total	
313.0	(98.8)	(183.5)	(425.2)	(102.4)	400.8	168.5	٢٠٠٤
359.2	404.5	152.3	54.2	286.6	598.1	747.2	٢٠٠٥
(1,188.8)	234.5	639.8	697.6	18.8	(169.2)	2,794.5	٢٠٠٦
361.6	135.1	290.3	45.4	546.9	864.3	2,036.6	٢٠٠٧
1,528.4	402.1	199.8	231.3	302.8	714.3	3,461.5	٢٠٠٨
1,246.0	1,019.6	475.1	1,167.1	279.9	1,610.0	7,899.1	٢٠٠٩
993.7	446.7	186.4	(185.1)	(673.4)	1,242.7	3,324.5	٢٠١٠
403.5	364.0	82.2	(359.0)	(345.1)	835.6	3,201.1	مصرف لبنان
590.2	82.7	104.2	173.9	(328.3)	407.1	123.4	المصارف
(307.3)	(450.8)	(301.7)	(589.8)	(558.9)	691.5	(1,996.2)	٢٠١١
602.8	1,692.5	116.3	(175.9)	399.2	79.9	2,270.7	مصرف لبنان
(910.1)	(2,143.3)	-418	(413.9)	(958.1)	611.6	(4,266.9)	المصارف
(321.7)	(496.7)	(92.2)	(97.0)	179.6	312.1	(1,536.9)	٢٠١٢
(237.8)	119.4	-261.9	57.0	729.2	(973.2)	580.9	مصرف لبنان
(83.9)	(616.1)	169.7	(154.0)	(549.6)	1,285.3	(2,117.8)	المصارف
(575.1)	(223.0)	503.8	(793.7)	(192.0)	533.9	(1,128.2)	** ٢٠١٣
(789.5)	(298.8)	908.8	(272.4)	(26.6)	(132.6)	1,846.2	مصرف لبنان
214.4	75.8	(405.0)	(521.3)	(165.4)	666.5	(2,974.4)	المصارف
(84.7)	(563.9)	131.1	(565.9)	(424.4)	(115.5)	(1,407.6)	٢٠١٤
669.5	544.9	(44.1)	449.2	(105.9)	(755.6)	3,815.1	مصرف لبنان
(754.2)	(1,108.8)	175.2	(1,015.1)	(318.5)	640.2	(5,222.7)	المصارف

\* بعد تصحيح فروقات القطع.  
\*\* وفقاً لصندوق النقد الدولي، إن حسابات ودائع غير المقيمين أثرت سلباً على احتساب ميزان المدفوعات مشكلاً ٣,٥ مليار دولار خلال العام ٢٠١٣.

## 3.2 Interest Rates

### 3.2.1 Weighted-average interest rates on Lebanese Pound & US Dollar: commercial banks

(in percent)

	Dec-12	Dec-13	Jan-14	Feb-14	Mar-14	Apr-14	May-14
<b>Lebanese Pounds</b>							
<b>Lending Rates *</b>							
Discount & Loans	7.07	7.29	7.39	7.14	7.26	7.18	7.48
<b>Deposit Rates *</b>							
Checking & Current Accounts	1.16	0.75	0.66	0.64	0.69	0.62	0.51
Savings at Call	2.93	2.14	2.19	2.17	2.22	2.21	2.20
Savings & Term Deposits	5.78	5.83	5.88	5.90	5.86	5.89	5.93
<b>Average Rate on Deposits</b>	<b>5.41</b>	<b>5.44</b>	<b>5.48</b>	<b>5.51</b>	<b>5.48</b>	<b>5.47</b>	<b>5.50</b>
<b>Interbank Rates on Call</b>							
Lowest Rate	2.75	2.75	2.75	2.75	2.75	2.75	2.75
Highest Rate	2.75	2.75	3.00	2.75	3.25	3.25	5.00
End of Period Rate	2.75	2.75	2.75	2.75	2.75	3.00	2.75
<b>US Dollar</b>							
<b>Lending Rates *</b>							
Discount & Loans	6.87	6.88	6.82	6.96	6.87	6.92	7.04
<b>Deposit Rates *</b>							
Checking & Current Accounts	0.26	0.17	0.17	0.19	0.17	0.23	0.16
Savings at Call	0.88	0.80	0.83	0.83	0.84	0.81	0.81
Savings & Term Deposits	3.35	3.44	3.43	3.44	3.44	3.48	3.49
<b>Average Rate on Deposits</b>	<b>2.86</b>	<b>2.95</b>	<b>2.95</b>	<b>2.96</b>	<b>2.96</b>	<b>3.00</b>	<b>3.01</b>
<b>Libor 3 months</b>							
Period Average	0.31	0.24	0.24	0.24	0.23	0.23	0.23

\* Weighted-average rate of interest during the period (Basic circular no 18)

### 3.2.2 Primary market rates on Treasury bills

(end of period, in percent)

	Dec-12	Dec-13	Jan-14	Feb-14	Mar-14	Apr-14	May-14
<b>3 months</b>							
Nominal Rate	4.38	4.39	4.39	4.39	4.39	4.39	4.39
Effective Rate	4.43	4.44	4.44	4.44	4.44	4.44	4.44
<b>6 months</b>							
Nominal Rate	4.87	4.87	4.87	4.87	4.87	4.87	4.87
Effective Rate	4.99	4.99	4.99	4.99	4.99	4.99	4.99
<b>12 months</b>							
Nominal Rate	5.08	5.08	5.08	5.08	5.08	5.08	5.08
Effective Rate	5.35	5.35	5.35	5.35	5.35	5.35	5.35
<b>24 months</b>							
Coupon Rate	5.84	5.84	5.84	5.84	5.84	5.84	5.84
<b>36 months</b>							
Coupon Rate	6.50	6.50	6.50	6.50	6.50	6.50	6.50
<b>4 years</b>							
Coupon Rate							
<b>5 years</b>							
Coupon Rate	6.74	6.74	6.74	6.74	6.74	6.74	6.74
<b>Repo Rates</b>	<b>10.00</b>	<b>10.00</b>	<b>10.00</b>	<b>10.00</b>	<b>10.00</b>	<b>10.00</b>	<b>10.00</b>

N.B: In March 2010, the Ministry of Finance suspended the issuance of Treasury Bills and Bonds.

١٠٢٠٣ المتوسط المثقل لمعدلات الفائدة على الليرة اللبنانية والدولار الأمريكي لدى المصارف التجارية  
(بالنسبة المئوية)

Jun-14	Jul-14	Aug-14	Sep-14	Oct-14	Nov-14	Dec-14	
							<b>بالليرة اللبنانية</b>
							معدل الفائدة المدينة * الحسم والسلفات
7.45	7.36	7.21	7.08	7.29	6.96	7.49	
							معدل الفائدة الدائنة * حسابات شيكات وحسابات جارية
0.67	0.62	0.62	0.68	0.66	0.61	0.80	
2.14	2.22	2.20	2.19	2.52	2.11	2.12	إخار تحت الطلب
5.86	5.94	5.95	5.90	5.97	5.95	5.93	إخار وحسابات لأجل
5.49	5.54	5.51	5.51	5.58	5.55	5.56	متوسط المعدلات الدائنة
							معدلات القروض بين المصارف
2.75	2.75	2.75	2.75	2.75	2.75	2.75	السعر الأدنى
9.00	12.00	3.00	2.75	3.00	3.00	3.00	السعر الأعلى
9.00	2.75	2.75	2.75	2.75	2.75	2.75	السعر نهاية الفترة
							<b>بالدولار الأمريكي</b>
							معدل الفائدة المدينة * الحسم والسلفات
6.97	6.96	6.96	6.94	6.95	7.01	6.97	
							معدل الفائدة الدائنة * حسابات شيكات وحسابات جارية
0.13	0.18	0.18	0.19	0.27	0.24	0.24	
0.84	0.83	0.80	0.86	0.97	0.89	0.85	إخار تحت الطلب
3.47	3.50	3.63	3.52	3.57	3.56	3.54	إخار وحسابات لأجل
2.98	3.02	3.13	3.04	3.12	3.10	3.07	متوسط المعدلات الدائنة
							ليبور ٣ أشهر متوسط الفترة
0.23	0.23	0.23	0.23	0.23	0.23	0.24	

\* المتوسط المثقل لمعدلات الفائدة خلال الفترة، تعميم للمصارف رقم ١٨.

٢٠٢٠٣ معدلات فائدة الإصدار على سندات الخزينة  
(نهاية الفترة، بالنسبة المئوية)

Jun-14	Jul-14	Aug-14	Sep-14	Oct-14	Nov-14	Dec-14	
							<b>سندات لثلاثة أشهر</b>
4.39	4.39	4.39	4.39	4.39	4.39	4.39	الفائدة الاسمية
4.44	4.44	4.44	4.44	4.44	4.44	4.44	الفائدة الفعلية
							<b>سندات لستة أشهر</b>
4.87	4.87	4.87	4.87	4.87	4.87	4.87	الفائدة الاسمية
4.99	4.99	4.99	4.99	4.99	4.99	4.99	الفائدة الفعلية
							<b>سندات لسنة</b>
5.08	5.08	5.08	5.08	5.08	5.08	5.08	الفائدة الاسمية
5.35	5.35	5.35	5.35	5.35	5.35	5.35	الفائدة الفعلية
							<b>سندات لـ ٢٤ شهر</b>
5.84	5.84	5.84	5.84	5.84	5.84	5.84	فائدة القسيمة
							<b>سندات لـ ٣٦ شهر</b>
6.50	6.50	6.50	6.50	6.50	6.50	6.50	فائدة القسيمة
							<b>سندات لـ ٤ سنوات</b>
							فائدة القسيمة
							<b>سندات لـ ٥ سنوات</b>
6.74	6.74	6.74	6.74	6.74	6.74	6.74	فائدة القسيمة
10.00	10.00	10.00	10.00	10.00	10.00	10.00	<b>فائدة الربو</b>

ملاحظة: أوقفت وزارة المالية في آذار ٢٠١٠ إصداراتها لسندات الخزينة.

## 3.3 Deposits

### 3.3.1 Commercial banks: private sector deposits by type

(end of period, in millions of LBP)

	Dec-12	Dec-13	Jan-14	Feb-14	Mar-14	Apr-14	May-14
<b>Deposits of Residents in LBP</b>	<b>61,299,429</b>	<b>64,472,322</b>	<b>64,917,190</b>	<b>65,460,480</b>	<b>66,023,528</b>	<b>66,272,216</b>	<b>66,479,103</b>
Checking and Current Accounts	3,808,110	4,144,357	4,243,652	4,296,085	4,260,062	4,518,896	4,285,165
Sight Saving Accounts	744,283	766,070	757,482	763,597	778,903	779,251	777,550
Term Saving and Deposits	56,703,861	59,490,036	59,860,681	60,347,343	60,879,868	60,868,194	61,312,912
Miscellaneous Creditor Accounts	43,175	71,859	55,375	53,455	104,695	105,875	103,476
<b>Deposits of Residents in Foreign Currencies</b>	<b>90,824,695</b>	<b>97,923,524</b>	<b>97,387,940</b>	<b>98,047,385</b>	<b>98,542,919</b>	<b>99,897,864</b>	<b>100,736,830</b>
Checking and Current Accounts	13,923,783	14,330,035	14,125,957	14,384,486	14,308,729	14,235,141	14,102,449
Sight Saving Accounts	2,141,953	2,117,801	2,081,117	2,078,218	2,061,743	2,069,228	2,061,034
Term Saving and Deposits	74,481,139	81,249,583	80,933,493	81,324,317	81,912,434	83,285,234	84,316,976
Miscellaneous Creditor Accounts	277,820	226,105	247,373	260,364	260,013	308,261	256,371
<b>Deposits of Non Residents in LBP</b>	<b>4,996,605</b>	<b>5,062,818</b>	<b>5,058,384</b>	<b>5,026,883</b>	<b>5,100,471</b>	<b>5,193,985</b>	<b>5,228,585</b>
Checking and Current Accounts	113,268	123,397	125,431	123,850	142,909	142,672	120,492
Sight Saving Accounts	28,614	32,346	31,592	31,548	33,195	36,066	34,268
Term Saving and Deposits	4,854,235	4,906,920	4,901,192	4,871,395	4,924,153	5,014,899	5,065,543
Miscellaneous Creditor Accounts	488	155	169	90	214	348	8,282
<b>Deposits of Non-Residents in Foreign Currencies</b>	<b>31,314,389</b>	<b>37,870,702</b>	<b>35,936,978</b>	<b>36,046,207</b>	<b>36,186,186</b>	<b>36,971,507</b>	<b>36,871,986</b>
Checking and Current Accounts	3,666,007	3,604,693	3,448,076	3,649,990	3,439,450	3,550,665	3,388,408
Sight Saving Accounts	306,525	352,108	364,910	373,746	382,082	381,763	392,265
Term Saving and Deposits	27,003,001	33,680,046	31,870,477	31,773,432	32,106,705	32,765,998	32,811,290
Miscellaneous Creditor Accounts	338,856	233,855	253,515	249,039	257,949	273,081	280,023
<b>Total Deposits in LBP</b>	<b>66,296,034</b>	<b>69,535,140</b>	<b>69,975,574</b>	<b>70,487,363</b>	<b>71,123,999</b>	<b>71,466,201</b>	<b>71,707,688</b>
<b>Total Deposits in Foreign Currencies</b>	<b>122,139,084</b>	<b>135,794,226</b>	<b>133,324,918</b>	<b>134,093,592</b>	<b>134,729,105</b>	<b>136,869,371</b>	<b>137,608,816</b>
<b>GRAND TOTAL</b>	<b>188,435,118</b>	<b>205,329,366</b>	<b>203,300,492</b>	<b>204,580,955</b>	<b>205,853,104</b>	<b>208,335,572</b>	<b>209,316,504</b>

### 3.3.2 Commercial banks: regional distribution of private sector deposits

(in percent)

	Sep-11	Dec-11	Mar-12	Jun-12	Sep-12	Dec-12	Mar-13
<b>By Region</b>							
Beirut & Suburbs	68.76	69.04	69.08	69.03	68.89	69.06	69.24
Mount Lebanon	13.19	13.20	13.23	13.31	13.41	13.41	13.36
Bekaa	5.15	5.09	5.08	5.03	5.06	5.03	5.01
South Lebanon	6.69	6.57	6.52	6.53	6.55	6.49	6.42
North Lebanon	6.21	6.10	6.09	6.10	6.09	6.01	5.97
<b>Total</b>	<b>100.00</b>	<b>100.00</b>	<b>100.00</b>	<b>100.00</b>	<b>100.00</b>	<b>100.00</b>	<b>100.00</b>
<b>By Beneficiary</b>							
Beirut & Suburbs	50.02	50.15	50.24	50.06	49.66	49.20	48.91
Mount Lebanon	17.76	17.73	17.69	17.81	18.05	17.99	17.93
Bekaa	8.13	8.10	8.11	8.17	8.37	8.60	8.78
South Lebanon	12.01	12.00	11.92	11.94	11.91	11.99	12.15
North Lebanon	12.08	12.02	12.04	12.02	12.01	12.22	12.23
<b>Total</b>	<b>100.00</b>	<b>100.00</b>	<b>100.00</b>	<b>100.00</b>	<b>100.00</b>	<b>100.00</b>	<b>100.00</b>



## ١٠٣٠٣ ودائع القطاع الخاص لدى المصارف التجارية

(نهاية الفترة، بملايين الليرات اللبنانية)

Jun-14	Jul-14	Aug-14	Sep-14	Oct-14	Nov-14	Dec-14	
<b>66,599,577</b>	<b>66,857,717</b>	<b>67,299,676</b>	<b>67,680,981</b>	<b>67,740,753</b>	<b>68,150,694</b>	<b>68,841,582</b>	<b>ودائع المقيمين بالليرة</b>
4,284,035	4,421,596	4,475,102	4,651,170	4,466,961	4,458,982	4,563,694	حسابات دائنة تحت الطلب
772,757	792,025	803,676	808,126	806,774	807,891	822,278	حسابات الادخار تحت الطلب
61,478,386	61,569,309	61,959,432	62,160,090	62,418,478	62,829,998	63,372,182	ودائع وحسابات ادخار لأجل
64,399	74,787	61,466	61,595	48,540	53,823	83,428	حسابات دائنة مختلفة
<b>101,839,392</b>	<b>102,138,687</b>	<b>101,897,383</b>	<b>101,938,229</b>	<b>102,001,675</b>	<b>102,293,759</b>	<b>103,199,231</b>	<b>ودائع المقيمين بالعملة الأجنبية</b>
14,979,397	14,904,074	14,420,887	14,499,548	14,249,619	14,018,492	14,734,169	حسابات دائنة تحت الطلب
2,092,616	2,079,147	2,089,545	2,037,306	2,041,555	2,061,304	2,068,198	حسابات الادخار تحت الطلب
84,528,859	84,903,059	85,160,395	85,200,686	85,520,417	85,902,694	86,224,021	ودائع وحسابات ادخار لأجل
238,520	252,407	226,556	200,689	190,084	311,269	172,843	حسابات دائنة مختلفة
<b>5,288,576</b>	<b>5,410,190</b>	<b>5,475,590</b>	<b>5,656,605</b>	<b>5,659,974</b>	<b>5,707,692</b>	<b>5,814,502</b>	<b>ودائع غير المقيمين بالليرة</b>
136,862	117,202	129,204	131,110	124,665	134,333	159,222	حسابات دائنة تحت الطلب
34,046	37,137	41,737	37,491	37,540	35,348	36,095	حسابات الادخار تحت الطلب
5,117,360	5,255,105	5,304,246	5,487,498	5,497,128	5,537,636	5,618,687	ودائع وحسابات ادخار لأجل
308	746	403	506	641	375	498	حسابات دائنة مختلفة
<b>37,847,723</b>	<b>38,625,387</b>	<b>38,661,488</b>	<b>38,823,625</b>	<b>38,717,000</b>	<b>39,029,646</b>	<b>39,865,689</b>	<b>ودائع غير المقيمين بالعملة الأجنبية</b>
3,815,909	3,731,828	3,500,623	3,584,577	3,439,618	3,464,254	3,250,691	حسابات دائنة تحت الطلب
388,705	388,478	393,643	385,614	384,175	382,601	385,212	حسابات الادخار تحت الطلب
33,354,184	34,213,540	34,482,186	34,607,232	34,665,430	34,956,804	36,017,580	ودائع وحسابات ادخار لأجل
288,925	291,541	285,036	246,202	227,777	225,987	212,206	حسابات دائنة مختلفة
<b>71,888,153</b>	<b>72,267,907</b>	<b>72,775,266</b>	<b>72,775,267</b>	<b>73,400,727</b>	<b>73,858,386</b>	<b>74,656,084</b>	<b>مجموع الودائع بالليرة</b>
<b>139,687,115</b>	<b>140,764,074</b>	<b>140,558,871</b>	<b>140,761,854</b>	<b>140,718,675</b>	<b>141,323,405</b>	<b>143,064,920</b>	<b>مجموع الودائع بالعملة الأجنبية</b>
<b>211,575,268</b>	<b>213,031,981</b>	<b>213,334,137</b>	<b>214,099,440</b>	<b>214,119,402</b>	<b>215,181,791</b>	<b>217,721,004</b>	<b>المجموع العام</b>

## ٢٠٣٠٣ المصارف التجارية: التوزع الجغرافي للودائع

(بالنسبة المئوية)

Jun-13	Sep-13	Dec-13	Mar-14	Jun-14	Sep-14	Dec-14	
							<b>حسب المحافظة</b>
69.51	69.15	69.69	69.27	69.33	69.15	69.30	بيروت وضواحيها
13.31	13.52	13.33	13.56	13.57	13.66	13.63	جبل لبنان
4.92	4.95	4.85	4.93	4.88	4.90	4.85	البقاع
6.35	6.46	6.36	6.44	6.46	6.52	6.50	لبنان الجنوبي
5.90	5.92	5.78	5.80	5.76	5.77	5.72	لبنان الشمالي
<b>100.00</b>	<b>100.00</b>	<b>100.00</b>	<b>100.00</b>	<b>100.00</b>	<b>100.00</b>	<b>100.00</b>	<b>المجموع</b>
							<b>حسب المودعين</b>
48.96	49.03	48.90	48.80	48.74	48.57	48.45	بيروت وضواحيها
17.93	18.07	18.13	18.17	18.11	18.23	18.27	جبل لبنان
8.73	8.75	8.72	8.78	8.81	8.79	8.81	البقاع
12.15	11.95	12.17	12.19	12.22	12.25	12.28	لبنان الجنوبي
12.23	12.20	12.08	12.06	12.12	12.16	12.19	لبنان الشمالي
<b>100.00</b>	<b>100.00</b>	<b>100.00</b>	<b>100.00</b>	<b>100.00</b>	<b>100.00</b>	<b>100.00</b>	<b>المجموع</b>

## 3.4 Credits

### 3.4.1 Commercial banks: regional distribution of credits

(in percent)

	Sep-11	Dec-11	Mar-12	Jun-12	Sep-12	Dec-12	Mar-13
<b>By Region</b>							
Beirut & Suburbs	80.22	79.98	80.03	79.83	79.37	79.35	79.14
Mount Lebanon	8.80	8.97	9.06	9.14	9.53	9.66	9.81
Bekaa	3.05	2.98	2.93	2.94	2.99	2.92	2.98
South Lebanon	4.01	4.12	4.19	4.26	4.24	4.23	4.22
North Lebanon	3.92	3.95	3.79	3.83	3.87	3.84	3.85
<b>Total</b>	<b>100.00</b>	<b>100.00</b>	<b>100.00</b>	<b>100.00</b>	<b>100.00</b>	<b>100.00</b>	<b>100.00</b>
<b>By Beneficiary</b>							
Beirut & Suburbs	57.81	58.05	57.91	57.60	56.67	56.49	56.28
Mount Lebanon	16.84	16.41	16.52	16.53	16.93	16.97	17.18
Bekaa	6.67	6.64	6.68	6.69	6.95	6.86	6.96
South Lebanon	8.76	8.87	9.02	9.14	9.23	9.32	9.27
North Lebanon	9.92	10.03	9.87	10.04	10.22	10.36	10.31
<b>Total</b>	<b>100.00</b>	<b>100.00</b>	<b>100.00</b>	<b>100.00</b>	<b>100.00</b>	<b>100.00</b>	<b>100.00</b>

### 3.4.2 Sectorial distribution of beneficiaries and utilized credits in the financial sector

(end of period, in millions of LBP)

	Dec-13	Beneficiaries	Mar-13	Beneficiaries	Jun-13	Beneficiaries	Sep-14
<b>Agriculture</b>	<b>824,344</b>	<b>0.88%</b>	<b>852,220</b>	<b>0.90%</b>	<b>934,439</b>	<b>0.92%</b>	<b>985,127</b>
<b>Industry</b>	<b>9,007,219</b>	<b>3.34%</b>	<b>8,926,890</b>	<b>3.34%</b>	<b>9,181,792</b>	<b>3.42%</b>	<b>9,439,981</b>
Manufacturing	8,238,448	3.04%	8,287,367	3.04%	8,506,495	3.11%	8,526,457
Mining and Quarrying	112,510	0.05%	101,520	0.05%	79,283	0.05%	125,964
Electricity and Gas	656,261	0.25%	538,003	0.25%	596,014	0.25%	787,560
<b>Construction</b>	<b>13,839,853</b>	<b>1.67%</b>	<b>13,512,031</b>	<b>1.68%</b>	<b>13,466,523</b>	<b>1.69%</b>	<b>14,268,291</b>
<b>Trade and Services</b>	<b>27,501,101</b>	<b>12.68%</b>	<b>28,162,679</b>	<b>12.69%</b>	<b>29,032,989</b>	<b>12.71%</b>	<b>29,196,109</b>
Wholesale Trade	11,909,042	2.99%	12,250,618	2.98%	12,298,146	2.97%	12,653,372
Retail Trade	4,446,775	3.93%	4,576,810	4.01%	4,674,340	4.09%	4,728,195
Transport & Storage	2,135,776	0.79%	2,177,118	0.79%	2,255,066	0.80%	2,110,957
Real Estate, Rent and Employment Services	5,805,008	3.08%	5,828,645	3.02%	6,236,148	2.95%	6,141,550
Hotels & Restaurants	2,358,546	0.61%	2,478,952	0.61%	2,555,270	0.60%	2,529,054
Educational Services	845,954	1.27%	850,536	1.28%	1,014,019	1.29%	1,032,981
<b>Financial Intermediation</b>	<b>4,315,444</b>	<b>0.69%</b>	<b>4,124,947</b>	<b>0.69%</b>	<b>4,689,786</b>	<b>0.71%</b>	<b>4,763,408</b>
<b>Others</b>	<b>2,081,578</b>	<b>4.00%</b>	<b>2,087,355</b>	<b>4.05%</b>	<b>2,250,330</b>	<b>4.11%</b>	<b>2,216,263</b>
Other Community & Personal Service Activities	812,577	1.39%	800,559	1.40%	908,054	1.44%	864,214
Health & Social Work	1,011,938	0.67%	1,020,515	0.67%	1,033,095	0.68%	1,066,176
Public Administration & Defense	239,076	1.90%	241,782	1.94%	264,830	1.94%	264,729
Extra Territorial Organizations	9,744	0.02%	15,887	0.02%	35,749	0.02%	13,405
Private Households with Employed Persons	8,243	0.03%	8,612	0.03%	8,602	0.03%	7,739
<b>Individuals</b>	<b>22,207,101</b>	<b>76.74%</b>	<b>22,956,578</b>	<b>76.66%</b>	<b>23,665,356</b>	<b>76.44%</b>	<b>24,281,783</b>
o/w housing loans	12,866,299	18.13%	13,302,200	18.23%	13,833,541	18.43%	14,378,737
<b>TOTAL</b>	<b>79,776,640</b>	<b>100.00%</b>	<b>80,622,700</b>	<b>100.00%</b>	<b>83,221,215</b>	<b>100.00%</b>	<b>85,150,962</b>

Source: Basic Circular No 75 Centrale des Risques.

## ١٠٤٠٣ المصارف التجارية: التوزع الجغرافي للتسليفات

(بالنسبة المئوية)

Jun-13	Sep-13	Dec-13	Mar-14	Jun-14	Sep-14	Dec-14	
							<b>حسب المحافظة</b>
78.39	78.06	78.03	77.47	77.16	77.05	76.93	بيروت وضواحيها
10.31	10.60	10.77	11.11	11.31	11.34	11.44	جبل لبنان
3.05	3.05	2.98	3.07	3.12	3.14	3.10	البقاع
4.32	4.39	4.35	4.45	4.46	4.46	4.47	لبنان الجنوبي
3.93	3.90	3.87	3.90	3.95	4.01	4.06	لبنان الشمالي
<b>100.00</b>	<b>100.00</b>	<b>100.00</b>	<b>100.00</b>	<b>100.00</b>	<b>100.00</b>	<b>100.00</b>	<b>المجموع</b>
							<b>حسب المستفيد</b>
56.35	55.83	55.66	55.56	54.96	54.61	54.77	بيروت وضواحيها
17.20	17.44	17.39	17.40	17.61	17.55	17.49	جبل لبنان
7.00	7.15	7.07	7.12	7.23	7.17	7.21	البقاع
9.34	9.22	9.41	9.51	9.66	9.83	9.79	لبنان الجنوبي
10.11	10.36	10.47	10.41	10.54	10.84	10.74	لبنان الشمالي
<b>100.00</b>	<b>100.00</b>	<b>100.00</b>	<b>100.00</b>	<b>100.00</b>	<b>100.00</b>	<b>100.00</b>	<b>المجموع</b>

## ٢٠٤٠٣ توزع المستفيدين وتسليفات القطاع المالي المستعملة على القطاعات الاقتصادية

(نهاية الفترة، بملايين الليرات اللبنانية)

Beneficiaries	Oct-14	Beneficiaries	Nov-14	Beneficiaries	Dec-14	Beneficiaries	
<b>0.95%</b>	<b>979,285</b>	<b>0.96%</b>	<b>987,055</b>	<b>0.97%</b>	<b>993,997</b>	<b>0.99%</b>	<b>الزراعة</b>
<b>3.46%</b>	<b>9,483,026</b>	<b>3.54%</b>	<b>9,380,490</b>	<b>3.55%</b>	<b>9,320,387</b>	<b>3.64%</b>	<b>الصناعة</b>
3.16%	8,567,811	3.24%	8,495,005	3.25%	8,500,166	3.33%	صناعات تحويلية
0.05%	130,154	0.05%	131,878	0.05%	88,701	0.05%	استخراج الفحم والمعادن
0.25%	785,061	0.25%	753,607	0.25%	731,520	0.25%	كهرباء وغاز وماء
<b>1.69%</b>	<b>14,205,333</b>	<b>1.70%</b>	<b>14,296,247</b>	<b>1.70%</b>	<b>14,470,764</b>	<b>1.71%</b>	<b>مقاولات وبناء</b>
<b>12.86%</b>	<b>29,071,304</b>	<b>13.01%</b>	<b>29,026,670</b>	<b>13.05%</b>	<b>29,373,361</b>	<b>13.27%</b>	<b>تجارة وخدمات</b>
2.98%	12,435,185	2.98%	12,386,373	2.98%	12,635,872	2.99%	تجارة الجملة
4.25%	4,721,288	4.34%	4,782,963	4.39%	4,668,009	4.52%	تجارة المفرق
0.83%	2,084,212	0.85%	2,105,481	0.86%	2,062,051	0.90%	النقل والتخزين والمقاولات
2.87%	6,208,433	2.84%	6,138,299	2.82%	6,320,385	2.80%	خدمات عقارية وأعمال تأجير وتوظيف
0.61%	2,552,002	0.64%	2,560,784	0.65%	2,586,623	0.66%	فنادق ومطاعم
1.32%	1,070,184	1.35%	1,052,770	1.36%	1,100,421	1.40%	خدمات ثقافية
<b>0.72%</b>	<b>4,861,476</b>	<b>0.72%</b>	<b>5,146,738</b>	<b>0.72%</b>	<b>5,170,912</b>	<b>0.74%</b>	<b>الوساطة المالية</b>
<b>4.09%</b>	<b>2,227,397</b>	<b>3.97%</b>	<b>2,188,312</b>	<b>3.98%</b>	<b>2,213,850</b>	<b>4.07%</b>	<b>مختلفة</b>
1.48%	866,565	1.57%	813,712	1.59%	827,690	1.62%	جمعيات أخرى وخدمات شخصية
0.69%	1,072,916	0.70%	1,081,214	0.70%	1,065,560	0.72%	الصحة وأعمال اجتماعية
1.87%	265,750	1.65%	270,945	1.65%	301,236	1.69%	الإدارة العامة والدفاع
0.02%	12,152	0.02%	12,108	0.02%	11,878	0.02%	منظمات إقليمية وهيئات
0.03%	10,014	0.03%	10,333	0.03%	7,486	0.03%	اسر توظف عمال
<b>76.22%</b>	<b>24,607,584</b>	<b>76.10%</b>	<b>24,779,608</b>	<b>76.03%</b>	<b>24,911,033</b>	<b>75.59%</b>	<b>الأفراد</b>
18.64%	14,565,869	18.78%	14,723,932	18.86%	14,893,021	19.15%	منها: قروض سكنية
<b>100.00%</b>	<b>85,435,405</b>	<b>100.00%</b>	<b>85,805,120</b>	<b>100.00%</b>	<b>86,454,304</b>	<b>100.00%</b>	<b>المجموع</b>

المصدر: تعميم اساسي رقم ٧٥ مركزية المخاطر

### 3.4.3 Distribution of utilized credits in the financial sector by type

(end of period, in millions of LBP)

	Dec-12	Dec-13	Jan-14	Feb-14	Mar-14	Apr-14	May-14
<b>Type of Credit</b>							
Advances against Cash Collateral/Bk Guarantees*	10,138,622	10,358,738	9,823,723	9,864,602	9,813,562	10,021,425	10,172,675
Advances against Financial Values	2,618,096	1,918,558	1,936,926	1,954,047	1,915,942	1,975,002	2,030,757
Advances against Real Estate	22,457,728	25,815,815	26,168,130	26,388,312	26,621,179	26,773,041	27,250,365
Advances against other Real Guarantees	4,513,389	4,429,854	4,565,470	4,432,093	4,374,938	4,248,814	4,289,818
Advances against Personal Guarantees	13,213,137	14,521,220	14,315,155	14,556,929	14,859,456	15,133,131	15,423,598
Overdrafts	20,565,539	22,732,455	22,442,838	22,522,760	23,037,623	23,068,261	22,882,120
<b>TOTAL</b>	<b>73,506,511</b>	<b>79,776,640</b>	<b>79,252,242</b>	<b>79,718,743</b>	<b>80,622,700</b>	<b>81,219,674</b>	<b>82,049,333</b>
<b>Off Balance Sheet Liabilities</b>							
Financing Commitments	3,372,584	2,941,308	2,599,495	2,708,498	2,609,481	2,511,520	2,690,721
Letters of Undertaking	4,394,823	4,647,245	4,511,036	4,373,281	4,423,133	4,713,828	4,499,128
Forward Operations	487,116	1,097,645	1,289,236	1,430,182	1,585,705	1,747,986	1,895,199
Commitments on Notes	2,773,200	2,875,404	2,929,574	2,836,945	2,848,503	2,851,403	2,928,834
Commitments on Financial Instruments	33,270	69,899	74,874	58,686	51,173	77,497	160,655
Other Commitments	13,306	17,735	18,188	106,329	17,458	16,283	16,538
Endorsement and Guarantees	114,011,895	123,519,503	123,877,461	125,041,050	126,153,803	126,580,411	127,700,459
<b>TOTAL</b>	<b>125,086,194</b>	<b>135,168,739</b>	<b>135,299,864</b>	<b>136,554,971</b>	<b>137,689,256</b>	<b>138,498,928</b>	<b>139,891,534</b>
<b>GRAND TOTAL</b>	<b>198,592,705</b>	<b>214,945,379</b>	<b>214,552,106</b>	<b>216,273,714</b>	<b>218,311,956</b>	<b>219,718,602</b>	<b>221,940,867</b>

Source: Basic Circular No 75 Centrale des Risques

\* or TBs or other Acceptable Government Securities.

### 3.4.4 Number of beneficiaries by utilized credit amount

(end of period)

Credit range (in millions of LBP)	Dec-12	Dec-13	Jan-14	Feb-14	Mar-14	Apr-14	May-14
Less than 5	26,094	34,704	36,685	36,992	37,902	37,328	37,939
5 - 25	243,949	251,618	252,635	252,599	253,339	252,545	253,625
25 - 100	100,826	109,734	110,518	111,273	111,683	111,946	112,834
100 - 500	48,672	56,435	57,183	57,761	58,459	59,174	59,847
500 - 1000	5,066	5,674	5,718	5,830	5,873	5,965	6,034
1000 - 5000	4,876	5,209	5,236	5,234	5,279	5,337	5,372
5000 - 10000	975	1,036	1,069	1,049	1,056	1,064	1,090
More than 10000	1,027	1,125	1,096	1,113	1,123	1,136	1,151
<b>Total number of beneficiaries</b>	<b>431,485</b>	<b>465,535</b>	<b>470,140</b>	<b>471,851</b>	<b>474,714</b>	<b>474,495</b>	<b>477,892</b>

Source: Basic Circular No 75 Centrale des Risques

### 3.4.5 Distribution of utilized credits by amount

(end of period)

Credit range (in millions of LBP)	Dec-12	Dec-13	Jan-14	Feb-14	Mar-14	Apr-14	May-14
Less than 5	60,681	74,164	79,435	79,533	81,076	78,355	79,898
5 - 25	3,262,096	3,416,712	3,423,595	3,423,999	3,436,141	3,433,528	3,448,941
25 - 100	4,774,373	5,111,638	5,148,745	5,177,473	5,195,283	5,209,176	5,246,116
100 - 500	9,569,804	11,190,985	11,341,984	11,462,821	11,600,210	11,752,218	11,879,828
500 - 1000	3,492,382	3,899,322	3,938,435	4,009,798	4,045,173	4,101,843	4,149,908
1000 - 5000	10,598,970	11,180,217	11,133,209	11,236,752	11,307,221	11,434,743	11,447,055
5000 - 10000	6,850,143	7,243,597	7,494,813	7,347,892	7,390,698	7,419,717	7,619,432
More than 10000	34,898,062	37,660,005	36,692,026	36,980,475	37,566,898	37,790,094	38,178,155
<b>Total amount</b>	<b>73,506,511</b>	<b>79,776,640</b>	<b>79,252,242</b>	<b>79,718,743</b>	<b>80,622,700</b>	<b>81,219,674</b>	<b>82,049,333</b>

Source: Basic Circular No 75 Centrale des Risques

### ٣٠٤٠٣ توزع تسليفات القطاع المالي المستعملة حسب طبيعتها

(نهاية الفترة، بملايين الليرات اللبنانية)

Jun-14	Jul-14	Aug-14	Sep-14	Oct-14	Nov-14	Dec-14	
							<b>نوع القرض</b>
10,344,546	10,327,689	10,295,045	10,422,866	10,399,685	10,520,759	10,860,887	قرروض مقابل ضمانات نقدية أو كفالات مصرفية*
1,826,572	1,826,333	1,803,001	1,963,877	2,069,759	1,989,496	1,951,288	قرروض مقابل قيم مالية
27,689,095	27,878,344	28,323,245	28,773,148	29,251,050	29,527,867	29,689,971	قرروض مقابل تأمين عقاري
4,390,117	4,401,927	4,436,125	4,272,886	4,218,368	4,213,705	4,185,827	قرروض مقابل ضمانات عينية أخرى
15,462,779	15,404,393	15,584,910	15,819,395	15,748,734	15,830,174	15,832,669	قرروض بكفالات شخصية
23,508,106	23,340,344	23,394,397	23,898,790	23,747,809	23,723,119	23,933,662	قرروض مكشوفة
<b>83,221,215</b>	<b>83,179,030</b>	<b>83,836,723</b>	<b>85,150,962</b>	<b>85,435,405</b>	<b>85,805,120</b>	<b>86,454,304</b>	<b>المجموع</b>
							<b>التزامات خارج الميزانية</b>
3,012,890	3,155,408	3,057,714	2,883,836	2,594,661	2,616,432	2,477,785	تعهدات تمويل
4,603,366	4,449,334	4,432,123	4,486,285	4,404,472	4,401,040	4,359,435	تعهدات بتوقيع
2,009,122	2,519,176	2,813,420	3,326,721	2,643,196	2,298,745	1,619,744	عمليات لأجل
2,966,318	2,970,824	2,971,170	2,935,867	3,020,174	3,163,562	3,631,157	تعهدات على سندات
180,645	260,389	294,343	308,702	343,023	261,619	268,953	تعهدات على أدوات مالية
17,514	16,018	23,095	20,340	18,368	13,415	12,768	تعهدات أخرى
128,942,826	129,635,853	130,902,742	131,226,967	131,396,969	132,032,348	133,305,677	تكفل وكفالات
<b>141,732,681</b>	<b>143,007,002</b>	<b>144,494,607</b>	<b>145,188,718</b>	<b>144,420,863</b>	<b>144,787,161</b>	<b>145,675,519</b>	<b>المجموع</b>
<b>224,953,896</b>	<b>226,186,032</b>	<b>228,331,330</b>	<b>230,339,680</b>	<b>229,856,268</b>	<b>230,592,281</b>	<b>232,129,823</b>	<b>المجموع العام</b>
							المصدر: تعميم اساسي رقم ٧٥ مركزية المخاطر * أو سندات خزينة أو حكومية مقبولة.

### ٤٠٤٠٣ توزع عدد المستفيدين من التسليفات المستعملة حسب قيمتها

(نهاية الفترة)

Jun-14	Jul-14	Aug-14	Sep-14	Oct-14	Nov-14	Dec-14	
							<b>شطور التسليف (بملايين الليرات اللبنانية)</b>
39,774	40,583	41,641	43,370	44,604	46,018	46,481	أقل من ٥
256,818	257,080	257,892	258,812	259,551	260,241	259,663	من ٥ إلى ٢٥
114,064	114,084	114,497	115,447	115,733	115,428	114,118	من ٢٥ إلى ١٠٠
60,675	61,504	62,307	63,109	63,966	64,590	64,991	من ١٠٠ إلى ٥٠٠
6,080	6,099	6,166	6,184	6,308	6,366	6,369	من ٥٠٠ إلى ١٠٠٠
5,414	5,430	5,398	5,440	5,431	5,457	5,464	من ١٠٠٠ إلى ٥٠٠٠
1,119	1,111	1,134	1,137	1,129	1,150	1,148	من ٥٠٠٠ إلى ١٠٠٠٠
1,160	1,171	1,179	1,201	1,200	1,188	1,211	أكثر من ١٠٠٠٠
<b>485,104</b>	<b>487,062</b>	<b>490,214</b>	<b>494,700</b>	<b>497,922</b>	<b>500,438</b>	<b>499,445</b>	<b>المجموع العام للمستفيدين</b>
							المصدر: تعميم اساسي رقم ٧٥ مركزية المخاطر

### ٥٠٤٠٣ توزع التسليفات المستعملة حسب قيمتها

(نهاية الفترة)

Jun-14	Jul-14	Aug-14	Sep-14	Oct-14	Nov-14	Dec-14	
							<b>شطور التسليف (بملايين الليرات اللبنانية)</b>
84,851	86,906	89,022	92,085	95,014	97,723	98,040	أقل من ٥
3,485,013	3,491,184	3,502,155	3,518,031	3,528,399	3,537,144	3,520,350	من ٥ إلى ٢٥
5,301,258	5,305,506	5,324,704	5,366,688	5,379,156	5,374,289	5,323,904	من ٢٥ إلى ١٠٠
12,044,333	12,228,109	12,396,032	12,566,275	12,744,875	12,875,000	12,954,124	من ١٠٠ إلى ٥٠٠
4,168,481	4,195,430	4,240,086	4,247,820	4,340,229	4,375,320	4,370,244	من ٥٠٠ إلى ١٠٠٠
11,504,182	11,535,158	11,446,228	11,449,801	11,535,595	11,597,075	11,590,909	من ١٠٠٠ إلى ٥٠٠٠
7,835,517	7,796,180	7,952,412	7,986,007	7,913,074	8,115,631	8,091,513	من ٥٠٠٠ إلى ١٠٠٠٠
38,797,580	38,540,557	38,886,084	39,924,255	39,899,063	39,832,938	40,505,220	أكثر من ١٠٠٠٠
<b>83,221,215</b>	<b>83,179,030</b>	<b>83,836,723</b>	<b>85,150,962</b>	<b>85,435,405</b>	<b>85,805,120</b>	<b>86,454,304</b>	<b>المجموع العام</b>
							المصدر: تعميم اساسي رقم ٧٥ مركزية المخاطر

### 3.4.6 Subsidized-Interest Loans\*

(in billions of LBP)

	2007	%	2008	%	2009	%	2010	%	2011
<b>A- Subsidized-Medium &amp; Long Term</b>									
<b>Loans**</b>									
Industry	126.8	68.5	192.1	59.3	265.0	57.8	551.9	70.4	570.1
Tourism	53.8	29.1	109.7	33.9	166.8	36.4	201.4	25.7	421.1
Agriculture	4.4	2.4	22.2	6.8	26.8	5.8	30.8	3.9	71.8
Specialized technologies	0.0	0.0	0.0	0.0	0.0	0.0	0.0	0.0	0.0
Handicrafts									
<b>TOTAL</b>	<b>185.1</b>	<b>100.0</b>	<b>324.0</b>	<b>100.0</b>	<b>458.6</b>	<b>100.0</b>	<b>784.2</b>	<b>100.0</b>	<b>1,063.0</b>
<b>B-Subsidized-Interest Loans guaranteed by Kafalat</b>									
Industry	75.3	63.7	100.8	58.1	99.6	55.4	125.7	53.7	112.4
Tourism	13.5	11.4	26.5	15.3	29.5	16.4	47.9	20.5	57.5
Agriculture	29.5	24.9	46.3	26.6	50.6	28.2	60.4	25.8	64.6
Specialized technologies	0.0	0.0	0.0	0.0	0.0	0.0	0.0	0.0	0.0
Handicrafts	0.0	0.0	0.0	0.0	0.0	0.0	0.0	0.0	0.0
<b>TOTAL</b>	<b>118.3</b>	<b>100.0</b>	<b>173.6</b>	<b>100.0</b>	<b>179.8</b>	<b>100.0</b>	<b>234.0</b>	<b>100.0</b>	<b>234.5</b>
<b>C-Subsidized-Interest Loans under the Protocol signed with the European Bank for Investment</b>									
Industry	26.2	95.6	51.6	67.1	23.2	94.0	1.8	100.0	0.6
Tourism	1.2	4.4	25.3	32.9	1.5	6.0	0.0	0.0	5.3
Agriculture	0.0	0.0	0.0	0.0	0.0	0.0	0.0	0.0	0.0
Specialized technologies	0.0	0.0	0.0	0.0	0.0	0.0	0.0	0.0	0.0
Handicrafts	0.0	0.0	0.0	0.0	0.0	0.0	0.0	0.0	0.0
<b>TOTAL</b>	<b>27.4</b>	<b>100.0</b>	<b>76.9</b>	<b>100.0</b>	<b>24.7</b>	<b>100.0</b>	<b>1.8</b>	<b>100.0</b>	<b>5.9</b>
<b>D-Subsidized-Interest Loans granted by Leasing companies</b>									
Industry	16.1	100.0	13.3	100.0	18.9	100.0	15.8	100.0	18.2
Tourism	0.0	0.0	0.0	0.0	0.0	0.0	0.0	0.0	0.0
Agriculture	0.0	0.0	0.0	0.0	0.0	0.0	0.0	0.0	0.0
Specialized technologies	0.0	0.0	0.0	0.0	0.0	0.0	0.0	0.0	0.0
Handicrafts	0.0	0.0	0.0	0.0	0.0	0.0	0.0	0.0	0.0
<b>TOTAL</b>	<b>16.1</b>	<b>100.0</b>	<b>13.3</b>	<b>100.0</b>	<b>18.9</b>	<b>100.0</b>	<b>15.8</b>	<b>100.0</b>	<b>18.2</b>
<b>E-Subsidized-Interest Loans granted by IFC</b>									
Industry	0.8	100.0	37.5	82.7	23.4	85.5	1.5	100.0	4.4
Tourism	0.0	0.0	5.5	12.0	2.2	8.1	0.0	0.0	0.0
Agriculture	0.0	0.0	2.4	5.2	1.8	6.5	0.0	0.0	0.0
Industry-Tourism	0.0	0.0	0.0	0.0	0.0	0.0	0.0	0.0	0.0
<b>TOTAL</b>	<b>0.8</b>	<b>100.0</b>	<b>45.3</b>	<b>100.0</b>	<b>27.3</b>	<b>100.0</b>	<b>1.5</b>	<b>100.0</b>	<b>4.4</b>
<b>F- Subsidized-Interest Loans to finance working capital</b>									
Tourism			15.5	100.0	0.0	0.0	0.0	0.0	0.0
<b>TOTAL</b>			<b>15.5</b>	<b>100.0</b>	<b>0.0</b>	<b>0.0</b>	<b>0.0</b>	<b>0.0</b>	<b>0.0</b>
<b>G- Subsidized-Interest Loans granted by Agence Française de Développement AFD</b>									
Industry			1.5	100.0	4.8	100.0	1.0	100.0	0.0
<b>TOTAL</b>			<b>1.5</b>	<b>100.0</b>	<b>4.8</b>	<b>100.0</b>	<b>1.0</b>	<b>100.0</b>	<b>0.0</b>
<b>Total Subsidized-Interest Loans</b>									
Industry	245.1	70.5	396.8	61.0	434.9	60.9	697.8	67.2	705.7
Tourism	68.5	19.7	182.5	28.1	200.0	28.0	249.3	24.0	483.8
Agriculture	33.9	9.8	70.8	10.9	79.2	11.1	91.2	8.8	136.4
Industry-Tourism					0.0	0.0	0.0	0.0	0.0
Specialized technologies	0.0	0.0	0.0	0.0	0.0	0.0	0.0	0.0	0.0
Handicrafts	0.0	0.0	0.0	0.0	0.0	0.0	0.0	0.0	0.0
<b>TOTAL</b>	<b>347.6</b>	<b>100.0</b>	<b>650.1</b>	<b>100.0</b>	<b>714.1</b>	<b>100.0</b>	<b>1,038.4</b>	<b>100.0</b>	<b>1,325.9</b>

\* This table is subject to revisions due to loans redeemed, cancelled or rejected.

\*\* Subsidized-interest loans other than the ones stated in sections B, C, D, E, F & G.

## ٦٠٤٠٣ التسليفات المدعومة فوائدها\*

(بمليارات الليرات اللبنانية)

	%	2012	%	2013	%	2014	%	1997-2014	%
أ- التسليفات المتوسطة والطويلة الأجل المدعومة فوائدها**									
الصناعة	53.6	424.8	54.4	322.9	52.8	450.8	53.7	3,983.5	58.7
السياحة	39.6	294.3	37.7	235.5	38.5	272.1	32.4	2,349.5	34.6
الزراعة	6.8	61.7	7.9	53.3	8.7	117.1	13.9	453.0	6.7
تقنيات متخصصة	0.0	0.0	0.0	0.0	0.0	0.0	0.0	0.0	0.0
حرفي									
<b>المجموع</b>	<b>100.0</b>	<b>780.7</b>	<b>100.0</b>	<b>611.7</b>	<b>100.0</b>	<b>840.0</b>	<b>100.0</b>	<b>6,786.0</b>	<b>100.0</b>
ب- التسليفات المضمونة من شركة كفالات والمدعومة فوائدها									
الصناعة	47.9	93.0	47.8	79.5	46.0	79.2	47.1	1,012.8	52.9
السياحة	24.5	45.5	23.4	38.2	22.1	26.7	15.9	354.6	18.5
الزراعة	27.5	55.9	28.7	55.2	31.9	62.3	37.1	548.9	28.6
تقنيات متخصصة	0.0	0.0	0.0	0.0	0.0	0.0	0.0	0.0	0.0
حرفي	0.0	0.0	0.0	0.0	0.0	0.0	0.0	0.0	0.0
<b>المجموع</b>	<b>100.0</b>	<b>194.4</b>	<b>100.0</b>	<b>172.9</b>	<b>100.0</b>	<b>168.2</b>	<b>100.0</b>	<b>1,916.4</b>	<b>100.0</b>
ج- التسليفات المدعومة والممنوحة استناداً للبروتوكول الموقع مع البنك الأوروبي للتتمير									
الصناعة	10.3	0.0	0.0	0.0	0.0	0.0	0.0	137.5	67.3
السياحة	89.7	0.0	0.0	0.0	0.0	0.0	0.0	63.8	31.2
الزراعة	0.0	0.0	0.0	0.0	0.0	0.0	0.0	3.2	1.6
تقنيات متخصصة	0.0	0.0	0.0	0.0	0.0	0.0	0.0	0.0	0.0
حرفي	0.0	0.0	0.0	0.0	0.0	0.0	0.0	0.0	0.0
<b>المجموع</b>	<b>100.0</b>	<b>0.0</b>	<b>0.0</b>	<b>0.0</b>	<b>0.0</b>	<b>0.0</b>	<b>0.0</b>	<b>204.4</b>	<b>100.0</b>
د- التسليفات المدعومة والممنوحة من مؤسسات الإيجار التمويلي									
الصناعة	100.0	8.2	100.0	9.4	100.0	12.9	100.0	188.5	98.3
السياحة	0.0	0.0	0.0	0.0	0.0	0.0	0.0	3.3	1.7
الزراعة	0.0	0.0	0.0	0.0	0.0	0.0	0.0	0.0	0.0
تقنيات متخصصة	0.0	0.0	0.0	0.0	0.0	0.0	0.0	0.0	0.0
حرفي	0.0	0.0	0.0	0.0	0.0	0.0	0.0	0.0	0.0
<b>المجموع</b>	<b>100.0</b>	<b>8.2</b>	<b>100.0</b>	<b>9.4</b>	<b>100.0</b>	<b>12.9</b>	<b>100.0</b>	<b>191.8</b>	<b>100.0</b>
هـ- التسليفات المدعومة والممنوحة من مؤسسة التمويل الدولي									
الصناعة	100.0	0.0	0.0	0.0	0.0	0.0	0.0	67.5	84.7
السياحة	0.0	0.0	0.0	0.4	0.0	0.0	0.0	8.1	10.1
الزراعة	0.0	0.0	0.0	0.0	0.0	0.0	0.0	4.1	5.2
الصناعة-السياحة	0.0	0.0	0.0	0.0	0.0	0.0	0.0	0.0	0.0
<b>المجموع</b>	<b>100.0</b>	<b>0.0</b>	<b>0.0</b>	<b>0.4</b>	<b>0.0</b>	<b>0.0</b>	<b>0.0</b>	<b>79.7</b>	<b>100.0</b>
و- التسليفات المدعومة والممنوحة لتمويل رأسمال تشغيلي									
السياحة	0.0	0.0	0.0	0.0	0.0	0.0	0.0	15.5	100.0
<b>المجموع</b>	<b>0.0</b>	<b>0.0</b>	<b>0.0</b>	<b>0.0</b>	<b>0.0</b>	<b>0.0</b>	<b>0.0</b>	<b>15.5</b>	<b>100.0</b>
ز- التسليفات المدعومة والممنوحة من الوكالة الفرنسية للتنمية									
الصناعة	0.0	0.0	0.0	0.0	0.0	0.0	0.0	7.4	100.0
<b>المجموع</b>	<b>0.0</b>	<b>0.0</b>	<b>0.0</b>	<b>0.0</b>	<b>0.0</b>	<b>0.0</b>	<b>0.0</b>	<b>7.4</b>	<b>100.0</b>
مجموع التسليفات المدعومة فوائدها									
الصناعة	53.2	526.0	53.5	411.8	51.8	542.9	53.2	5,397.1	58.7
السياحة	36.5	339.8	34.6	274.1	34.5	298.8	29.3	2,794.8	30.4
الزراعة	10.3	117.5	12.0	108.5	13.7	179.4	17.6	1,009.3	11.0
الصناعة-السياحة	0.0	0.0	0.0	0.0	0.0	0.0	0.0	0.0	0.0
تقنيات متخصصة	0.0	0.0	0.0	0.0	0.0	0.0	0.0	0.0	0.0
حرفي	0.0	0.0	0.0	0.0	0.0	0.0	0.0	0.0	0.0
<b>المجموع</b>	<b>100.0</b>	<b>983.3</b>	<b>100.0</b>	<b>794.4</b>	<b>100.0</b>	<b>1,021.1</b>	<b>100.0</b>	<b>9,201.2</b>	<b>100.0</b>

\* يعدل هذا الجدول مع أي تعديل أو إلغاء لقرض سبق وتمت الموافقة عليه.

\*\* القروض المدعومة غير تلك المذكورة في فقرة ب، ج، د، هـ، و، ز.

### 3.4.7 Utilized credits benefiting from deductions in banks liabilities subject to reserve requirements

(end of period, in billions of LBP)

	Sep-11	Dec-11	Mar-12	Jun-12	Sep-12	Dec-12	Mar-13
Medium and Long-term loans for productive sectors	67.0	64.6	59.5	56.6	55.9	53.0	51.7
Housing loans	222.2	223.6	235.5	250.3	265.3	290.2	302.1
Subsidized-interest loans other than those listed below	1,691.9	1,817.5	2,014.9	2,121.3	2,233.5	2,344.6	2,392.8
Subsidized-interest loans granted through the agreement between Lebanon and the EBI	207.9	198.5	188.3	180.4	174.4	158.8	149.5
Subsidized-interest loans financed by international corporations and funds	149.8	151.6	153.7	177.8	186.8	186.3	182.6
Subsidized-interest loans in FX guaranteed by international corporations and funds	7.2	7.0	6.6	6.3	6.0	5.6	5.2
Subsidized-interest loans to finance working capital	9.0	8.7	8.4	0.0	0.0	0.0	0.0
Subsidized-interest loans in FX guaranteed by Kafalat	42.6	56.8	64.1	71.9	82.8	88.6	93.5
Unsubsidized-interest loans financed by international corporations and funds	161.9	142.9	142.9	140.5	144.3	140.6	128.5
Unsubsidized-interest loans in FX guaranteed by international corporations and funds	38.8	34.9	30.0	26.6	30.1	24.5	20.5
Public sector debt securities in foreign currencies	0.0	0.0	0.0	0.0	0.0	0.0	0.0
Private sector debt securities in foreign currencies	0.7	0.9	0.6	0.6	0.6	0.6	0.5
Loans in FX to productive sectors benefiting from incentives 2009	73.9	78.9	74.8	92.9	99.0	102.4	114.8
Housing Loans in FX benefiting from incentives 2009	74.7	142.7	179.0	226.2	274.4	319.7	372.0
Unsubsidized-interest loans financed by international corporations and funds benefiting from incentives 2009	6.7	6.5	6.2	6.0	5.7	5.4	5.1
Unsubsidized-interest loans in FX for the environment other than power					0.4	0.4	0.4
Other loans in FX benefiting from incentives 2009	61.5	100.1	105.1	138.3	167.5	199.2	217.1
Subsidized-interest loans for the environment							
Unsubsidized-interest loans in FX for environment and power	0.0	0.0	0.0	0.0	0.0	0.0	0.0
Loans for the environment after period of subsidy	0.0	0.0	0.0	0.0	0.0	0.0	0.0
<b>TOTAL</b>	<b>2,816.1</b>	<b>3,035.0</b>	<b>3,269.7</b>	<b>3,495.7</b>	<b>3,726.6</b>	<b>3,920.0</b>	<b>4,036.4</b>



٧٠٤٠٣ التسليفات المستعملة الحائزة على تخفيض من الالتزامات الخاضعة للاحتياطي الإلزامي  
(نهاية الفترة، بمليارات الليرات اللبنانية)

Jun-13	Sep-13	Dec-13	Mar-14	Jun-14	Sep-14	Dec-14	
50.0	84.9	39.7	34.4	14.5	6.4	5.6	القروض المتوسطة والطويلة الأجل للقطاعات الإنتاجية
316.7	286.2	333.8	339.6	347.7	355.7	356.1	القروض الإسكانية
2,444.0	2,460.3	2,439.9	2,409.6	2,338.9	2,287.1	2,243.3	القروض التي تستفيد من دعم الفوائد غير المذكورة أدناه
143.4	129.0	117.2	106.6	95.9	86.8	81.9	قروض ممنوحة استناداً إلى الاتفاقية بين لبنان والبنك الأوروبي للتمير والتي تستفيد من دعم الفوائد
182.4	180.1	194.2	196.6	184.0	176.1	182.6	قروض بتمويل مؤسسات دولية وصناديق والتي تستفيد من دعم الفوائد
4.8	0.9	4.1	3.7	3.3	3.0	2.7	قروض بالعملات الأجنبية بكفالة مؤسسات دولية وصناديق والتي تستفيد من دعم الفوائد
0.0	0.0	0.0	0.0	0.0	0.0	0.0	قروض لتمويل احتياجات رأسمال تشغيلي تستفيد من دعم الفوائد
96.4	91.9	91.5	90.3	85.7	80.1	81.0	قروض بالعملات الأجنبية لقاء كفالات تستفيد من دعم الفوائد
122.4	114.1	108.2	100.9	89.2	81.7	81.2	قروض بتمويل مؤسسات دولية وصناديق لا تستفيد من دعم الفوائد
18.0	15.0	10.2	10.4	9.9	10.4	11.7	قروض بالعملات الأجنبية بكفالة مؤسسات دولية وصناديق لا تستفيد من دعم الفوائد
0.0	0.0	0.0	0.0	0.0	0.0	0.0	صكوك مديونيات قطاع عام
0.4	0.6	0.3	0.4	0.2	0.3	0.3	صكوك مديونيات قطاع خاص
115.7	110.3	76.1	77.8	75.6	70.5	72.2	قروض بالعملات الأجنبية للقطاعات الإنتاجية تستفيد من حوافز ٢٠٠٩
413.0	438.0	458.8	474.6	509.4	512.5	514.4	قروض سكنية بالعملات الأجنبية تستفيد من حوافز ٢٠٠٩
4.8	4.5	4.2	3.9	3.4	3.1	2.8	قروض بتمويل مؤسسات دولية وصناديق تستفيد من حوافز ٢٠٠٩ وغير مدعومة
0.3	0.8	1.0	1.0	1.1	1.2	1.2	قروض بالعملات الأجنبية لمشاريع صديقة للبيئة غير الطاقة وغير مدعومة
226.5	236.2	286.4	295.6	303.8	313.3	301.7	قروض أخرى بالعملات الأجنبية تستفيد من حوافز ٢٠٠٩
2.3	2.3	0.0	0.0	0.0	0.0	0.0	قروض لمشاريع صديقة للبيئة تستفيد من دعم الفوائد
0.0	0.0	0.0	0.0	0.0	0.0	0.0	قروض بالعملات الأجنبية لمشاريع صديقة للبيئة وطاقة لا تستفيد من دعم الفوائد
0.0	0.0	0.0	0.0	0.0	0.0	0.0	قروض لمشاريع صديقة للبيئة بعد انتهاء فترة دعم الفوائد
<b>4,141.2</b>	<b>4,154.9</b>	<b>4,165.6</b>	<b>4,145.3</b>	<b>4,062.5</b>	<b>3,988.1</b>	<b>3,938.5</b>	<b>المجموع</b>

### 3.4.8 Utilized credits benefiting from deductions in reserve requirements

(end of period, in billions of LBP)

	Sep-11	Dec-11	Mar-12	Jun-12	Sep-12	Dec-12	Mar-13
Loans in LBP to productive sectors benefiting from incentives 2009	310.6	356.8	323.5	339.7	349.3	354.5	347.0
Housing loans in LBP benefiting from incentives 2009	1,721.2	1,858.5	2,204.8	2,338.4	2,459.5	2,509.1	2,543.2
Other loans in LBP benefiting from incentives 2009	468.4	543.9	784.6	815.0	866.1	915.1	941.9
Loans in LBP guaranteed by Kafalat	608.9	626.5	652.8	650.9	655.0	648.3	632.1
Subsidized-interest loans in LBP guaranteed by international corporations and funds	32.3	31.0	29.0	27.1	24.4	22.6	20.5
Loans in LBP to military volunteers under the Protocol between banks and the Military Volunteers Housing Unit	657.1	699.6	806.1	833.4	876.6	904.5	921.3
Loans in LBP granted directly to the Military Volunteers Housing Unit	0.0	0.0	0.0	0.0	0.0	0.0	0.0
Loans in LBP granted by the Military Housing Unit to military volunteers and then transferred to banks	0.0	0.0	3.4	3.0	2.7	2.5	2.3
Housing loans in LBP granted to the Public Corporation for Housing	0.0	0.0	0.0	0.0	0.0	0.0	0.0
Micro-credits in LBP granted with the approval of micro-credits institutions	3.9	3.6	3.3	5.2	7.4	8.8	8.9
Micro-credits in LBP granted by banks to micro-credits institutions	2.7	1.9	2.2	2.8	3.0	3.1	3.3
Micro-credits in LBP granted by banks to financial institutions	0.0	0.0	0.0	19.5	24.5	26.2	28.8
Unsubsidized-interest loans in LBP guaranteed by international corporations and funds	1.8	1.6	1.4	1.2	1.1	0.9	0.8
Loans in LBP for high school education	75.6	85.4	111.9	120.7	126.7	136.9	146.5
Unsubsidized-interest loans in LBP for environmental projects (excluding energy)	10.2	22.9	21.8	23.1	23.6	27.8	29.3
Agricultural loans in LBP under the Protocol between banks and the Ministry of Agriculture	1.3	1.2	1.1	1.1	1.0	0.9	0.8
Housing loans in LBP under the Protocol between banks and the Ministry of Displaced	5.0	12.1	15.2	18.1	19.4	20.8	22.1
Housing loans in LBP under the Protocol between banks and Mutual Fund of the Magistrate	13.1	19.0	32.8	42.9	55.5	65.8	29.3
Housing loans in LBP granted from credits to the Banque de l'Habitat upon decision 2010/26/16	50.0	50.0	50.0	50.0	50.0	50.0	50.0
Housing loans in LBP under the Protocol between banks and the Directorate General of the ISF	2.2	6.3	13.7	21.8	27.2	34.7	47.1
Subsidized-interest loans in LBP guaranteed by Kafalat for environmental projects (energy)							
Housing loans in LBP under the Protocol between banks and the Directorate General of the SG							2.5
Subsidized-interest loans in LBP guaranteed by Kafalat for environmental projects (forestry)							
Unsubsidized-interest loans in LBP for environmental projects (including energy)	6.8	8.0	12.0	12.6	15.6	15.2	14.9
Loans in LBP to Lebanese students to buy tablets							
Housing loans in LBP granted from credits to the Banque de l'Habitat	247.0	238.0	259.2	249.9	241.7	232.5	224.1
Housing loans in LBP under the Protocol between banks and the Public Corporation for Housing	2,467.1	2,574.7	2,763.1	2,852.4	2,968.0	3,129.3	3,259.2
Housing loans in LBP granted from credits to the Housing Bank benefiting from incentives 2009	197.0	197.0	217.0	217.0	232.0	229.5	228.8
<b>TOTAL</b>	<b>6,882.3</b>	<b>7,338.0</b>	<b>8,309.0</b>	<b>8,645.9</b>	<b>9,030.2</b>	<b>9,339.0</b>	<b>9,504.6</b>

## ٨٠٤٠٣ التسليفات المستعملة الحائزة على تخفيض من الاحتياطي الإلزامي

(نهاية الفترة، بمليارات الليرات اللبنانية)

Jun-13	Sep-13	Dec-13	Mar-14	Jun-14	Sep-14	Dec-14	
338.7	339.8	389.6	390.6	396.0	389.7	390.2	قروض باليرة اللبنانية لقطاعات انتاجية تستفيد من حوافر ٢٠٠٩
2,576.2	2,586.1	2,594.4	2,605.7	2,637.6	2,624.9	2,608.5	قروض سكنية باليرة اللبنانية تستفيد من حوافر ٢٠٠٩
973.4	1,000.2	969.5	974.8	930.5	948.2	934.3	قروض أخرى باليرة اللبنانية تستفيد من حوافر ٢٠٠٩
612.5	595.7	579.5	557.8	532.6	509.3	489.0	قروض باليرة اللبنانية لقاء كفالة شركة كفالات (مدعومة وغير مدعومة)
18.7	20.3	14.8	12.6	10.1	8.3	6.4	قروض باليرة اللبنانية بكفالة مؤسسات دولية وصناديق تستفيد من دعم الفوائد
944.1	973.4	996.7	1,019.2	1,047.5	1,067.7	1,082.5	قروض باليرة اللبنانية للعسكريين المتطوعين استنادا إلى البروتوكول الموقع بين المصارف وجهاز إسكان العسكريين
0.0	0.0	0.0	0.0	0.0	0.0	0.0	قروض باليرة اللبنانية مباشرة لجهاز إسكان العسكريين المتطوعين
2.1	1.9	1.8	1.6	1.3	1.2	1.1	قروض باليرة اللبنانية لجهاز إسكان العسكريين المتطوعين والمتفرغ عنها لصالح المصارف
0.0	0.0	0.0	0.0	0.0	0.0	0.0	قروض للمؤسسة العامة للإسكان لذوي الدخل المحدود
8.5	8.9	8.6	8.0	7.9	7.3	6.6	القروض الصغيرة باليرة اللبنانية ممنوحة بموافقة مؤسسات الإقراض الصغير
3.3	3.5	3.7	4.0	4.3	4.5	4.4	القروض الصغيرة باليرة اللبنانية الممولة من تسليفات ممنوحة من المصارف إلى مؤسسات الإقراض الصغير
28.5	28.3	23.6	25.0	24.9	24.9	18.1	القروض الصغيرة باليرة اللبنانية الممولة من تسليفات ممنوحة من المصارف إلى المؤسسات المالية
0.7	0.6	0.4	0.1	0.0	0.0	0.0	قروض باليرة اللبنانية بكفالة مؤسسات دولية وصناديق لا تستفيد من دعم الفوائد
151.6	156.3	164.2	171.8	175.7	175.7	178.2	قروض باليرة اللبنانية لمتابعة الدراسة في مؤسسات التعليم العالي
29.7	32.4	40.2	40.6	39.3	37.7	36.2	قروض باليرة اللبنانية لمشاريع صديقة للبيئة غير طاقوية لا تستفيد من دعم الفوائد
0.7	0.6	0.4	0.3	0.2	0.1	0.1	قروض زراعية باليرة استنادا إلى البروتوكول الموقع بين المصارف ووزارة الزراعة
22.9	23.4	23.7	25.2	25.6	25.6	25.6	قروض سكنية باليرة استنادا إلى البروتوكول الموقع بين المصارف ووزارة المهجرين
73.2	87.6	93.6	96.6	95.7	98.4	98.7	قروض سكنية باليرة استنادا إلى البروتوكول الموقع بين المصارف وصندوق تعاضد القضاة
50.0	50.0	45.0	45.0	45.0	45.0	40.0	قروض سكنية باليرة ممولة من تسليفات لمصرف الإسكان قرار ٢٠١٠/٢٦/١٦
58.8	78.1	93.8	113.8	126.8	128.5	137.8	قروض سكنية باليرة استنادا إلى البروتوكول الموقع بين المصارف وقوى الأمن الداخلي
				0.5	0.6	0.6	قروض باليرة للبيئة في مجال الطاقة تستفيد من دعم الفوائد حائزة على كفالة شركة كفالات
4.4	5.8	8.4	15.7	16.5	18.1	19.0	قروض سكنية باليرة استنادا إلى البروتوكول الموقع بين المصارف وقوى الأمن العام
			0.4	1.4	2.0	0.5	قروض باليرة للبيئة لبرنامج اشجار تستفيد من دعم الفوائد بكفالة شركة كفالات
14.5	14.7	15.4	16.0	16.8	17.1	16.9	قروض باليرة اللبنانية لمشاريع صديقة للبيئة طاقوية لا تستفيد من دعم الفوائد
0.0	0.0	0.1	0.1	0.1	0.1	0.1	قروض باليرة اللبنانية للطلاب اللبنانيين لشراء حاسوب لوحي
212.9	206.0	198.1	193.7	183.0	175.1	164.1	قروض سكنية ممولة من تسليفات ممنوحة لمصرف الإسكان
3,332.6	3,410.5	3,419.8	3,459.6	3,507.1	3,490.4	3,477.8	قروض سكنية باليرة اللبنانية استنادا إلى البروتوكول الموقع بين المصارف والمؤسسة العامة للإسكان
222.4	218.4	213.4	207.8	196.7	192.7	187.7	قروض سكنية ممولة من تسليفات ممنوحة لمصرف الإسكان-حوافر ٢٠٠٩
<b>9,680.4</b>	<b>9,842.6</b>	<b>9,898.6</b>	<b>9,986.2</b>	<b>10,023.2</b>	<b>9,993.3</b>	<b>9,924.5</b>	<b>المجموع</b>

## 3.5 Payment Instruments

### 3.5.1 Currency issued by denomination

(end of period, in millions of LBP)

	Dec-12	Dec-13	Jan-14	Feb-14	Mar-14	Apr-14	May-14
<b>Banknotes*</b>							
500	2,578	2,574	2,574	2,574	2,574	2,574	2,574
1 000	92,389	108,988	104,350	103,580	104,420	106,346	107,461
5 000	77,056	102,564	104,094	102,514	104,725	107,896	110,393
10 000	140,450	173,859	166,039	159,556	163,630	164,609	169,570
20 000	202,969	337,443	347,825	343,826	339,273	314,839	327,540
50 000	799,760	1,055,519	1,056,049	1,024,630	1,029,464	1,012,387	1,012,264
100 000	2,246,026	3,345,641	3,061,616	2,974,169	2,920,104	2,930,686	2,968,855
<b>Total Banknotes</b>	<b>3,561,228</b>	<b>5,126,587</b>	<b>4,842,547</b>	<b>4,710,849</b>	<b>4,664,190</b>	<b>4,639,337</b>	<b>4,698,655</b>
<b>Coins</b>							
25	36	106	106	106	106	106	106
50	563	681	681	681	682	682	682
100	3,872	4,007	4,007	4,020	4,020	4,020	4,020
250	22,106	25,142	25,142	25,247	25,222	25,288	25,405
500	37,387	41,180	41,180	41,500	41,700	41,780	41,940
<b>Total Coins</b>	<b>63,963</b>	<b>71,116</b>	<b>71,116</b>	<b>71,554</b>	<b>71,731</b>	<b>71,876</b>	<b>72,153</b>
<b>GRAND TOTAL</b>	<b>3,625,192</b>	<b>5,197,703</b>	<b>4,913,663</b>	<b>4,782,403</b>	<b>4,735,921</b>	<b>4,711,213</b>	<b>4,770,809</b>

\* Starting November 24, 2007 banknotes denominated LBP 1, 5, 10, 25, 50, 100 and 250 have been withdrawn from circulation and have no longer legal tender.

### 3.5.2 Banks' clearing in Lebanese pounds and foreign currencies

(Number of cheques in thousands, value in billions of LBP and millions of USD)

	Dec-12	Dec-13	Jan-14	Feb-14	Mar-14	Apr-14	May-14
<b>In Lebanese Pounds</b>							
Number	325.34	342.92	330.32	301.77	337.48	319.55	352.55
Value	2,015.74	2,353.60	2,231.24	2,101.56	2,291.99	2,182.46	2,442.58
<b>In foreign currencies</b>							
Number	801.49	777.71	763.88	702.37	769.07	736.61	811.11
Value	4,670.78	4,727.78	4,681.98	4,283.87	4,677.96	4,549.49	5,062.08
o/w US Dollar							
Number	792.61	768.78	755.78	694.56	760.74	728.41	802.08
Value	4,561.84	4,613.72	4,578.66	4,186.34	4,535.92	4,427	4,940
o/w Euro							
Number	8.64	8.74	7.90	7.61	8.12	8.03	8.80
Value	102.87	110.66	99.30	93.50	138.39	119.99	116.07
o/w Pound Sterling							
Number	0.25	0.19	0.20	0.20	0.21	0.17	0.23
Value	6.06	3.40	4.02	4.03	3.65	2.22	6.10

\* Starting May 16, 2012, clearing houses in regional branches suspended their activities and cleared checks are treated only in Beirut's branch (ref: announcement to banks No. 877)

### 3.5.3 Number of outstanding payment cards

(end of period)

	Q3-11	Q4-11	Q1-12	Q2-12	Q3-12	Q4-12	Q1-13
Resident	1,726,667	1,730,841	1,751,320	1,769,180	1,769,032	1,787,767	1,804,145
Non-Resident	51,690	53,121	54,385	62,652	70,750	74,082	82,961
<b>Total Number</b>	<b>1,778,357</b>	<b>1,783,962</b>	<b>1,805,705</b>	<b>1,831,832</b>	<b>1,839,782</b>	<b>1,861,849</b>	<b>1,887,106</b>

## ٥.٣ أدوات الدفع

## ١.٥.٣ النقد المصدر حسب الفئات

(نهاية الفترة، بملايين الليرات اللبنانية)

Jun-14	Jul-14	Aug-14	Sep-14	Oct-14	Nov-14	Dec-14	
							العملة الورقية*
2,574	2,574	2,574	2,568	2,568	2,568	-	٥٠٠
105,876	109,405	109,864	112,094	103,240	102,996	104,392	١٠٠٠
110,608	110,857	115,099	113,175	101,446	100,810	101,409	٥٠٠٠
170,497	178,043	174,580	179,646	148,359	146,946	71,792	١٠٠٠٠
322,365	323,690	331,587	328,642	245,306	245,744	253,266	٢٠٠٠٠
1,034,301	1,091,287	1,085,534	1,087,251	835,433	847,561	891,066	٥٠٠٠٠
3,019,795	3,179,357	3,146,923	3,227,968	2,581,449	2,616,591	2,751,068	١٠٠٠٠٠
<b>4,766,016</b>	<b>4,995,214</b>	<b>4,966,160</b>	<b>5,051,345</b>	<b>4,017,801</b>	<b>4,063,217</b>	<b>4,172,993</b>	مجموع العملة الورقية
							مسكوكات
106	106	109	109	73	75	75	٢٥
683	683	683	683	596	597	596	٥٠
4,022	4,022	4,052	4,052	4,014	4,021	4,023	١٠٠
25,510	25,693	25,931	26,141	25,979	26,127	26,335	٢٥٠
42,100	42,500	42,900	43,380	43,016	43,252	43,524	٥٠٠
<b>72,421</b>	<b>73,004</b>	<b>73,674</b>	<b>74,365</b>	<b>73,678</b>	<b>74,072</b>	<b>74,553</b>	مجموع المسكوكات
<b>4,838,437</b>	<b>5,068,218</b>	<b>5,039,834</b>	<b>5,125,709</b>	<b>4,091,480</b>	<b>4,137,289</b>	<b>4,247,546</b>	المجموع العام

\* اعتباراً من ٢٤ تشرين الثاني ٢٠٠٧ سحبت الأوراق النقدية من فئة ١، ٥، ١٠، ٢٥، ٥٠، ١٠٠ و ٢٥٠ ليرة لبنانية من التداول ولم يعد لها أي قوة إيرانية.

## ٢.٥.٣ عمليات المقاصة بالليرة اللبنانية والعملة الأجنبية

(عدد الشيكات بالآلاف والمبالغ بمليارات الليرات اللبنانية وملايين الدولارات الأميركية)

Jun-14	Jul-14	Aug-14	Sep-14	Oct-14	Nov-14	Dec-14	
							بالليرة اللبنانية
334.22	309.66	352.09	345.60	353.12	322.43	366.70	العدد
2,288.97	2,058.88	2,349.77	2,341.51	2,392.17	2,134.18	2,411.02	القيمة
							بالعملة الأجنبية
762.06	708.37	816.04	784.46	795.33	728.84	788.27	العدد
4,809.60	4,515.27	4,973.77	4,852.56	4,732.81	4,368.07	4,694.58	القيمة
							منها بالدولار أميركي
753.57	700.72	806.73	775.59	786.34	720.15	778.81	العدد
4,656	4,423	4,846	4,732	4,615	4,242	4,564	القيمة
							منها باليورو
8.30	7.49	9.10	8.67	8.78	8.47	9.25	العدد
150.39	90.46	123.82	117.73	114.08	120.34	123.79	القيمة
							منها بالجنه الاسترليني
0.19	0.16	0.21	0.20	0.21	0.22	0.21	العدد
2.83	1.78	3.53	3.06	3.83	5.75	6.56	القيمة

\* توقف عمل غرف المقاصة كافة المنشأة لدى فروع مصرف لبنان ابتداءً من ١٦ أيار ٢٠١٢، وقد حصرت مقاصة الشيكات في مركزه الرئيسي في بيروت (إعلام للمصارف رقم ٨٧٧)

## ٣.٥.٣ بطاقات الدفع في التداول

(نهاية الفترة)

Q2-13	Q3-13	Q4-13	Q1-14	Q2-14	Q3-14	Q4-14	
1,827,126	1,883,715	2,083,119	2,193,977	2,294,373	2,323,605	2,368,009	مقيم
89,290	95,393	100,876	105,792	66,837	66,902	64,589	غير مقيم
<b>1,916,416</b>	<b>1,979,108</b>	<b>2,183,995</b>	<b>2,299,769</b>	<b>2,361,210</b>	<b>2,390,507</b>	<b>2,432,598</b>	العدد الإجمالي

### 3.5.4 Distribution of payment cards by category

(end of period)

	Q3-11	Q4-11	Q1-12	Q2-12	Q3-12	Q4-12	Q1-13
<b>Credit Cards</b>							
Resident	424,278	426,160	431,099	425,578	423,041	426,479	428,102
Non-Resident	3,798	3,871	3,958	8,231	11,016	13,360	17,315
<b>Debit Cards</b>							
Resident	1,128,308	1,123,063	1,137,705	1,086,515	1,081,434	1,086,758	1,090,383
Non-Resident	39,045	38,976	39,345	42,978	47,670	48,344	52,749
<b>Charge Cards</b>							
Resident	127,110	132,966	130,779	154,704	152,743	153,732	156,527
Non-Resident	6,780	7,147	7,089	8,323	8,851	9,292	9,721
<b>Prepaid Cards</b>							
Resident	46,971	48,652	51,737	102,383	111,814	120,798	129,133
Non-Resident	2,067	3,127	3,993	3,120	3,213	3,086	3,176

### 3.5.5 Geographical distribution of ATMs

(end of period)

	Q3-11	Q4-11	Q1-12	Q2-12	Q3-12	Q4-12	Q1-13
Beirut & Suburbs	604	615	621	597	604	615	618
Mount Lebanon	328	348	354	413	420	420	425
North Lebanon	133	134	135	138	139	140	140
South Lebanon	116	114	116	121	122	123	122
Nabatieh	26	23	23	26	26	26	26
Bekaa	91	92	93	104	105	109	110
<b>Total</b>	<b>1,298</b>	<b>1,326</b>	<b>1,342</b>	<b>1,399</b>	<b>1,416</b>	<b>1,433</b>	<b>1,441</b>

### 3.5.6 Points of sales

(end of period)

	Q3-11	Q4-11	Q1-12	Q2-12	Q3-12	Q4-12	Q1-13
Number of contracts signed with merchants	48,999	48,574	49,399	32,455	33,597	34,826	35,220
Number of Manual Machines	21,687	21,386	21,063	7,088	7,137	7,130	7,161
Number of Electronic Machines	20,779	21,471	21,920	22,645	23,319	23,833	24,435

٤.٥.٣ توزع البطاقات حسب الفئة  
(نهاية الفترة)

Q2-13	Q3-13	Q4-13	Q1-14	Q2-14	Q3-14	Q4-14	
							بطاقات الائتمان
438,546	442,383	455,203	463,091	496,550	506,283	509,036	مقيم
20,800	23,225	25,830	27,596	12,797	10,603	10,971	غير مقيم
							بطاقات الدفع الفوري
1,101,277	1,120,760	1,131,654	1,138,249	1,155,976	1,176,213	1,183,557	مقيم
55,582	58,461	60,710	61,492	40,663	41,939	39,200	غير مقيم
							بطاقات الدفع لأجل
143,701	170,712	169,424	170,108	168,390	172,162	164,447	مقيم
9,628	11,003	11,733	12,355	8,822	9,169	8,733	غير مقيم
							بطاقات مدفوعة مسبقاً
143,602	149,860	326,838	421,650	472,515	467,978	509,959	مقيم
3,280	2,704	2,604	4,349	4,555	5,191	5,685	غير مقيم

٥.٥.٣ التوزيع الجغرافي للصراف الآلي  
(نهاية الفترة)

Q2-13	Q3-13	Q4-13	Q1-14	Q2-14	Q3-14	Q4-14	
636	637	643	652	646	659	670	بيروت وضواحيها
433	443	459	464	467	483	497	جبل لبنان
145	149	151	153	154	156	157	لبنان الشمالي
122	123	124	125	121	127	125	لبنان الجنوبي
27	27	27	27	25	27	28	النبطية
109	111	112	112	113	117	120	البقاع
<b>1,472</b>	<b>1,490</b>	<b>1,516</b>	<b>1,533</b>	<b>1,526</b>	<b>1,569</b>	<b>1,597</b>	المجموع العام

٦.٥.٣ مراكز البيع  
(نهاية الفترة)

Q2-13	Q3-13	Q4-13	Q1-14	Q2-14	Q3-14	Q4-14	
36,276	35,550	35,492	36,253	36,223	36,778	37,554	عدد العقود المبرمة مع التجار
7,182	7,100	7,126	7,140	7,145	5,318	5,194	عدد الماكينات اليدوية
24,898	23,250	23,820	24,236	24,822	25,199	25,781	عدد الماكينات الإلكترونية

## 4 PUBLIC FINANCE STATISTICS

### 4.1 Public sector operations: revenues and expenditures

(in billions of LBP)

	2012	2013	Q3-12	Q4-12	Q1-13	Q2-13	Q3-13
<b>Budget Transactions</b>							
<b>1- Budgetary Revenues</b>	<b>13,473.2</b>	<b>13,385.1</b>	<b>3,007.6</b>	<b>3,133.4</b>	<b>3,156.7</b>	<b>3,755.0</b>	<b>3,045.9</b>
Tax Revenues	10,187.2	10,116.1	2,259.6	2,281.9	2,390.0	3,035.5	2,361.1
Tax Revenues [1]	4,660.2	4,662.2	874.6	909.1	1,055.1	1,685.1	947.3
Custom Revenues [2]	2,251.1	2,157.6	583.9	573.9	532.8	532.6	553.7
VAT Revenues	3,276.0	3,296.3	801.1	799.0	802.2	817.7	860.1
Non Tax Revenues	3,286.0	3,268.9	748.0	851.4	766.6	719.5	684.8
Telecom Revenues [5]	2,155.7	2,155.7	541.6	548.3	524.6	378.6	460.4
<b>2- Budgetary Expenditures</b>	<b>15,305.8</b>	<b>16,057.6</b>	<b>3,516.8</b>	<b>4,069.2</b>	<b>3,723.2</b>	<b>4,292.9</b>	<b>4,237.3</b>
o/w General Expenditures	9,553.8	10,057.2	2,306.5	2,399.7	2,550.7	2,578.5	2,988.8
o/w Interest Expenditures	5,457.2	5,713.8	1,130.9	1,589.5	1,123.9	1,646.8	1,154.4
Domestic Interest Expenditures	3,333.3	3,341.0	754.7	863.0	794.9	853.3	789.3
Foreign Interest Expenditures [3]	2,123.9	2,372.8	376.2	726.5	329.0	793.6	365.1
o/w Foreign Debt Principal Repayment [4]	294.8	286.7	79.4	79.9	48.6	67.6	94.1
<b>Budget Primary Balance</b>	<b>3,919.4</b>	<b>3,327.9</b>	<b>701.1</b>	<b>733.7</b>	<b>606.0</b>	<b>1,176.5</b>	<b>57.1</b>
<b>3- Budget Deficit (1-2)</b>	<b>-1,832.6</b>	<b>-2,672.6</b>	<b>-509.3</b>	<b>-935.8</b>	<b>-566.5</b>	<b>-537.9</b>	<b>-1,191.4</b>
<b>Treasury Transactions</b>							
1'- Treasury Receipts	690.5	816.0	185.0	195.9	197.6	208.4	228.7
2'- Treasury Payments	4,775.6	4,505.2	1,072.0	2,073.8	810.9	1,352.8	1,134.4
<b>3'- Treasury Balance (1'-2')</b>	<b>-4,085.0</b>	<b>-3,689.2</b>	<b>-887.0</b>	<b>-1,877.8</b>	<b>-613.3</b>	<b>-1,144.3</b>	<b>-905.7</b>
<b>Total Cash In</b>	<b>14,163.8</b>	<b>14,201.1</b>	<b>3,192.5</b>	<b>3,329.3</b>	<b>3,354.3</b>	<b>3,963.4</b>	<b>3,274.6</b>
<b>Total Cash Out</b>	<b>20,081.4</b>	<b>20,562.8</b>	<b>4,588.8</b>	<b>6,142.9</b>	<b>4,534.1</b>	<b>5,645.7</b>	<b>5,371.7</b>
<b>Total Primary Balance</b>	<b>-165.6</b>	<b>-361.3</b>	<b>-185.9</b>	<b>-1,144.2</b>	<b>-7.3</b>	<b>32.1</b>	<b>-848.6</b>
<b>Total Deficit (3+3')</b>	<b>-5,917.6</b>	<b>-6,361.8</b>	<b>-1,396.3</b>	<b>-2,813.6</b>	<b>-1,179.8</b>	<b>-1,682.3</b>	<b>-2,097.1</b>
<b>Memorandum items: budget operations</b>							
Interest Payments/Budgetary Revenues	40.5%	42.7%	37.6%	50.7%	35.6%	43.9%	37.9%
Budgetary Revenues/Budgetary Expenditures	88.0%	83.4%	85.5%	77.0%	84.8%	87.5%	71.9%
Budget Deficit/Budgetary Expenditures	-12.0%	-16.6%	-14.5%	-23.0%	-15.2%	-12.5%	-28.1%
Budget Primary Balance/Budgetary Expenditures	25.6%	20.7%	19.9%	18.0%	16.3%	27.4%	1.3%
Interest Payments/Budgetary Expenditures	35.7%	35.6%	32.2%	39.1%	30.2%	38.4%	27.2%
<b>Memorandum items: public sector operations</b>							
Interest Payments/Total Revenues	38.5%	40.2%	35.4%	47.7%	33.5%	41.6%	35.3%
Total Revenues/Total Public Sector Expenditures	70.5%	69.1%	69.6%	54.2%	74.0%	70.2%	61.0%
Total Deficit/Total Public Sector Expenditures	-29.5%	-30.9%	-30.4%	-45.8%	-26.0%	-29.8%	-39.0%
Total Primary Balance/Total Public Sector Expenditures	-0.8%	-1.8%	-4.1%	-18.6%	-0.2%	0.6%	-15.8%
Interest Payments/Total Public Sector Expenditures	27.2%	27.8%	24.6%	25.9%	24.8%	29.2%	21.5%

Source: Ministry of Finance [MOF].

[1] Other than customs & VAT. [2] Receipts from excise taxes are included within customs revenues for comparative reasons. [3] Figures are regularly revised [4] Includes repayment of principal on concessional loans earmarked for project financing (MOF). Beginning 2008, the concessional loan principal payments are excluded from the 2008 debt service. [5] The telecom surplus revenue figure represents an estimated figure prepared by MOF as MOT did not provide MOF with the estimates for March 2014.

### 4.2 Outstanding debt

(end of period, in billions of LBP)

	Q3-11	Q4-11	Q1-12	Q2-12	Q3-12	Q4-12	Q1-13
<b>Local Currency Debt</b>	<b>50,300.0</b>	<b>49,340.0</b>	<b>50,491.0</b>	<b>48,508.0</b>	<b>50,095.0</b>	<b>50,198.0</b>	<b>51,019.0</b>
<b>Central Bank</b>	<b>16,257.0</b>	<b>16,374.0</b>	<b>18,006.0</b>	<b>15,569.0</b>	<b>16,079.0</b>	<b>15,049.0</b>	<b>16,536.0</b>
Treasury Bills Portfolio	16,090.0	16,235.0	17,878.0	15,472.0	15,994.0	14,994.0	16,493.0
Loans to Public Entities	167.0	139.0	128.0	97.0	85.0	55.0	43.0
<b>Banks</b>	<b>26,241.0</b>	<b>25,177.0</b>	<b>24,618.0</b>	<b>24,840.0</b>	<b>25,933.0</b>	<b>27,267.0</b>	<b>25,801.0</b>
Treasury Bills	26,153.0	25,071.0	24,519.0	24,731.0	25,818.0	27,163.0	25,700.0
Other Loans	88.0	106.0	99.0	109.0	115.0	104.0	101.0
<b>Non Banking System TBs</b>	<b>7,802.0</b>	<b>7,789.0</b>	<b>7,867.0</b>	<b>8,099.0</b>	<b>8,083.0</b>	<b>7,882.0</b>	<b>8,682.0</b>
<b>Public Sector Deposits</b>	<b>12,877.0</b>	<b>10,984.0</b>	<b>10,807.0</b>	<b>12,274.0</b>	<b>12,383.0</b>	<b>12,916.0</b>	<b>11,565.0</b>
<b>Net Local Debt</b>	<b>37,423.0</b>	<b>38,356.0</b>	<b>39,684.0</b>	<b>36,234.0</b>	<b>37,712.0</b>	<b>37,282.0</b>	<b>39,454.0</b>
<b>Foreign Currency Debt* [mn USD]</b>	<b>21,009.0</b>	<b>20,926.7</b>	<b>20,626.2</b>	<b>23,120.4</b>	<b>22,869.0</b>	<b>24,385.4</b>	<b>23,948.9</b>
<b>Gross Debt</b>	<b>81,971.0</b>	<b>80,887.0</b>	<b>81,585.0</b>	<b>83,362.0</b>	<b>84,570.0</b>	<b>86,959.0</b>	<b>87,122.0</b>
<b>Net Total Debt</b>	<b>69,094.0</b>	<b>69,903.0</b>	<b>70,778.0</b>	<b>71,088.0</b>	<b>72,187.0</b>	<b>74,043.0</b>	<b>75,557.0</b>
Exchange Rate (eop)	1,507.5	1,507.5	1,507.5	1,507.5	1,507.5	1,507.5	1,507.5

Quasi-final figures subject to revision. All TBs in LBP are considered as part of local currency debt and those in foreign currencies as part of foreign currency debt. All TBs are reported with accrued interest.

\* Foreign currency debt figures are constantly updated and thus may differ from numbers published in the monthly bulletins.



## ٤ إحصاءات القطاع العام

١٠٤ عمليات القطاع العام: الإيرادات والتنفقات

(بمليارات الليرات اللبنانية)

Q4-13	Q1-14	Q2-14	Q3-14	Jul-14	Aug-14	Sep-14	
							<b>عمليات الموازنة</b>
<b>3,427.5</b>	<b>3,349.1</b>	<b>4,039.0</b>	<b>3,132.2</b>	<b>1,263.1</b>	<b>928.5</b>	<b>940.6</b>	١- إيرادات الموازنة
2,329.4	2,495.7	3,239.9	2,346.1	992.2	683.0	670.9	الإيرادات الضريبية
974.6	1,195.2	1,939.2	933.2	374.2	277.0	281.9	الإيرادات الجمركية [١]
538.5	453.8	508.1	549.2	169.1	196.3	183.8	الإيرادات الجمركية [٢]
816.3	846.7	792.5	863.8	448.9	209.7	205.2	الضريبة على القيمة المضافة
1,098.1	853.4	799.1	786.1	270.9	245.5	269.8	الإيرادات غير الضريبية
792.1	485.3	455.5	493.9	177.7	149.7	166.4	إيرادات الاتصالات السلكية واللاسلكية [٥]
<b>3,804.2</b>	<b>4,385.8</b>	<b>4,259.4</b>	<b>4,562.6</b>	<b>1,597.7</b>	<b>1,236.7</b>	<b>1,728.2</b>	٢- نفقات الموازنة
1,939.2	3,061.9	2,332.3	3,157.8	1,182.4	970.1	1,005.3	النفقات العامة
1,788.6	1,272.5	1,856.9	1,326.7	383.2	237.8	705.7	خدمة الدين
903.5	929.6	980.3	982.6	260.5	192.5	529.6	خدمة الدين الداخلي
885.1	342.8	876.5	344.1	122.7	45.3	176.1	خدمة الدين الخارجي [٣]
76.4	51.4	70.2	78.1	32.1	28.8	17.2	الأقساط العائدة للقروض المتعلقة بالمشاريع [٤]
<b>1,488.3</b>	<b>287.2</b>	<b>1,706.6</b>	<b>-25.6</b>	<b>80.7</b>	<b>-41.7</b>	<b>-64.6</b>	عجز/فائض الموازنة الأولي
<b>-376.7</b>	<b>-1,036.7</b>	<b>-220.4</b>	<b>-1,430.4</b>	<b>-334.6</b>	<b>-308.2</b>	<b>-787.6</b>	٣- عجز/فائض الموازنة
							<b>عمليات الخزينة</b>
181.3	307.5	201.1	895.2	771.9	56.5	66.8	١- قبض
1,207.2	537.1	1,091.5	436.9	78.4	228.8	129.7	٢- دفع
<b>-1,025.9</b>	<b>-229.6</b>	<b>-890.4</b>	<b>458.3</b>	<b>693.5</b>	<b>-172.3</b>	<b>-63.0</b>	٣- عجز/فائض عمليات الخزينة
<b>3,608.8</b>	<b>3,656.6</b>	<b>4,240.1</b>	<b>4,027.4</b>	<b>2,035.0</b>	<b>985.0</b>	<b>1,007.4</b>	مجموع الإيرادات
<b>5,011.4</b>	<b>4,923.0</b>	<b>5,350.9</b>	<b>4,999.6</b>	<b>1,676.1</b>	<b>1,465.5</b>	<b>1,858.0</b>	مجموع النفقات
<b>462.4</b>	<b>57.6</b>	<b>816.2</b>	<b>432.6</b>	<b>774.2</b>	<b>-214.0</b>	<b>-127.6</b>	مجموع العجز/الفائض الأولي
<b>-1,402.6</b>	<b>-1,266.3</b>	<b>-1,110.8</b>	<b>-972.2</b>	<b>358.9</b>	<b>-480.5</b>	<b>-850.5</b>	مجموع العجز/الفائض
52.2%	38.0%	46.0%	42.4%	30.3%	25.6%	75.0%	حسابات للذكر لعمليات الموازنة
90.1%	76.4%	94.8%	68.6%	79.1%	75.1%	54.4%	خدمة الدين/الإيرادات الموازنة
-9.9%	-23.6%	-5.2%	-31.4%	-20.9%	-24.9%	-45.6%	إيرادات الموازنة/نفقات الموازنة
39.1%	6.5%	40.1%	-0.6%	5.0%	-3.4%	-3.7%	عجز الموازنة/نفقات الموازنة
47.0%	29.0%	43.6%	29.1%	24.0%	19.2%	40.8%	عجز الموازنة الأولي/نفقات الموازنة
							خدمة الدين/نفقات الموازنة
49.6%	34.8%	43.8%	32.9%	18.8%	24.1%	70.1%	حسابات للذكر لعمليات القطاع العام الإجمالية
72.0%	74.3%	79.2%	80.6%	121.4%	67.2%	54.2%	خدمة الدين/مجموع الإيرادات
-28.0%	-25.7%	-20.8%	-19.4%	21.4%	-32.8%	-45.8%	مجموع الإيرادات/مجموع النفقات
9.2%	1.2%	15.3%	8.7%	46.2%	-14.6%	-6.9%	العجز الإجمالي/مجموع النفقات
35.7%	25.8%	34.7%	26.5%	22.9%	16.2%	38.0%	العجز الأولي الإجمالي/مجموع النفقات
							خدمة الدين/مجموع النفقات

المصدر: وزارة المالية.  
 [١] غير الجمركية وغير الضريبة على القيمة المضافة. [٢] بهدف المقارنة قامت وزارة المالية بضم الرسوم إلى الإيرادات الجمركية (مصدر وزارة المالية). [٣] الأرقام تصحح دورياً. [٤] تتضمن أقساط القروض العائدة فقط للقروض المتعلقة بالمشاريع. ابتداءً من العام ٢٠٠٨، تحتسب خدمة الدين من دون الأقساط العائدة للقروض المتعلقة بالمشاريع. [٥] إن الفائض في إيرادات وزارة الاتصالات السلكية واللاسلكية هو رقم تقديري مصدره وزارة المالية إذ إن وزارة الاتصالات لم تزود وزارة المالية بالتقديرات لشهر آذار ٢٠١٤.

٢٠٤ الدين العام

(نهاية الفترة، بمليارات الليرات اللبنانية)

Q2-13	Q3-13	Q4-13	Q1-14	Q2-14	Q3-14	Q4-14	
<b>51,067.0</b>	<b>37,880.4</b>	<b>56,312.0</b>	<b>58,441.0</b>	<b>59,736.0</b>	<b>60,274.0</b>	<b>61,752.0</b>	الدين الداخلي بالليرة اللبنانية
<b>16,348.0</b>	<b>416.4</b>	<b>17,171.0</b>	<b>17,535.0</b>	<b>17,851.0</b>	<b>18,804.0</b>	<b>19,855.0</b>	مصرف لبنان
16,343.0	416.4	17,171.0	17,535.0	17,851.0	18,804.0	19,855.0	محفظة سندات الخزينة
5.0	0.0	0.0	0.0	0.0	0.0	0.0	قروض لمؤسسات عامة
<b>25,797.0</b>	<b>28,362.0</b>	<b>29,905.0</b>	<b>30,738.0</b>	<b>31,514.0</b>	<b>31,170.0</b>	<b>31,468.0</b>	المصارف
25,654.0	28,226.0	29,777.0	30,606.0	31,368.0	31,019.0	31,312.0	محفظة سندات الخزينة
143.0	136.0	128.0	132.0	146.0	151.0	156.0	قروض أخرى
<b>8,922.0</b>	<b>9,102.0</b>	<b>9,236.0</b>	<b>10,168.0</b>	<b>10,371.0</b>	<b>10,300.0</b>	<b>10,429.0</b>	سندات القطاع غير المصرفي
<b>13,739.0</b>	<b>15,442.0</b>	<b>15,495.0</b>	<b>16,235.0</b>	<b>16,257.0</b>	<b>15,199.0</b>	<b>13,965.0</b>	ودائع القطاع العام
<b>37,328.0</b>	<b>22,438.4</b>	<b>40,817.0</b>	<b>42,206.0</b>	<b>43,479.0</b>	<b>45,075.0</b>	<b>47,787.0</b>	الدين الداخلي الصافي بالليرة اللبنانية
<b>26,145.3</b>	<b>26,414.6</b>	<b>26,134.7</b>	<b>26,390.0</b>	<b>26,100.2</b>	<b>26,017.2</b>	<b>25,606.0</b>	الدين القائم بالعملة الأجنبية (بملايين الدولارات)*
<b>90,481.0</b>	<b>77,700.4</b>	<b>95,710.0</b>	<b>98,224.0</b>	<b>99,082.0</b>	<b>99,495.0</b>	<b>100,353.0</b>	الدين الإجمالي
<b>76,742.0</b>	<b>62,258.4</b>	<b>80,215.0</b>	<b>81,989.0</b>	<b>82,825.0</b>	<b>84,296.0</b>	<b>86,388.0</b>	مجموع الدين العام الصافي
1,507.5	1,507.5	1,507.5	1,507.5	1,507.5	1,507.5	1,507.5	سعر صرف الدولار بنهاية الفترة

أرقام شبه نهائية خاضعة للتصحيح.  
 تدخل سندات الخزينة بالليرة اللبنانية في الدين الداخلي بالليرة اللبنانية وسندات الخزينة بالعملة الأجنبية في الدين القائم بالعملة الأجنبية. السندات محتسبة بقيمتها الفعلية أي باحتساب الفائدة المترتبة لتاريخه.  
 \* قد تختلف أرقام الدين القائم بالعملة الأجنبية عن تلك الواردة في النشرة الشهرية نظراً للتصحيح الدائم الذي تخضع له.

### 4.3 Treasury bills in circulation

(Face value in billions of LBP)

	2012	2013	Jan-14	Feb-14	Mar-14	Apr-14	May-14
<b>3 months</b>							
Issue	963	777	196	62	65	59	26
Reimbursement	774	927	14	68	85	154	103
In circulation (end of period)	316	166	348	342	322	227	150
<b>6 months</b>							
Issue	2,290	1,534	312	200	28	50	97
Reimbursement	2,547	1,912	290	42	159	184	119
In circulation (end of period)	1,324	946	968	1,126	995	861	839
<b>12 months</b>							
Issue	985	1,033	223	322	62	23	73
Reimbursement	909	985	105	56	132	52	124
In circulation (end of period)	987	1,035	1,153	1,419	1,349	1,320	1,269
<b>2 years</b>							
Issue	1,698	433	219	15	315	268	140
Reimbursement	1,462	2,510	260	206	236	332	104
In circulation (end of period)	4,208	2,131	2,090	1,899	1,978	1,914	1,950
<b>Over 3 years</b>							
Issue	16,019	15,987	582	1,481	1,220	566	633
Reimbursement	15,313	7,379	231	629	656	328	388
In circulation (end of period)	39,432	51,107	51,458	52,310	52,874	53,112	53,357
<b>TOTAL BILLS</b>							
Issue	21,955	19,764	1,532	2,080	1,690	966	969
Reimbursement	21,005	13,713	900	1,001	1,268	1,050	838
In circulation (end of period)	49,334	55,385	56,017	57,096	57,518	57,434	57,565

### 4.4 Distribution of treasury bills by subscriber

(Face value in billions of LBP, end of period)

	Dec-12	Dec-13	Jan-14	Feb-14	Mar-14	Apr-14	May-14
<b>Banks</b>	27,174	29,742	30,005	30,382	30,556	30,327	30,272
<i>in % of the total</i>	55.1	53.7	53.6	53.2	53.1	52.8	52.6
<b>Banque du Liban</b>	14,376	16,521	16,584	16,752	16,889	16,974	17,093
<i>in % of the total</i>	29.1	29.8	29.6	29.3	29.4	29.6	29.7
<b>Financial Institutions</b>	148	180	171	518	518	517	520
<i>in % of the total</i>	0.3	0.3	0.3	0.9	0.9	0.9	0.9
<b>Public Administrations</b>	6,393	7,007	7,091	7,015	7,189	7,222	7,339
<i>in % of the total</i>	13.0	12.7	12.7	12.3	12.5	12.6	12.7
<b>Public</b>	1,243	1,935	2,166	2,429	2,366	2,394	2,341
<i>in % of the total</i>	2.5	3.5	3.9	4.3	4.1	4.2	4.1
<b>TOTAL</b>	49,334	55,385	56,017	57,096	57,518	57,434	57,565

٣٠٤ سندات الخزينة في التداول  
(القيمة الاسمية بمليارات الليرات اللبنانية)

Jun-14	Jul-14	Aug-14	Sep-14	Oct-14	Nov-14	Dec-14	
							<b>سندات لثلاثة أشهر</b>
69	50	46	25	36	18	47	إصدارات
65	59	26	69	49	46	26	تسديلات
154	145	165	121	108	80	101	سندات في التداول: في نهاية الفترة
							<b>سندات لستة أشهر</b>
120	163	68	112	98	40	90	إصدارات
152	312	200	29	50	97	120	تسديلات
807	658	526	609	657	600	570	سندات في التداول: في نهاية الفترة
							<b>سندات لإثني عشر شهراً</b>
79	114	41	90	89	38	61	إصدارات
54	141	48	33	135	43	110	تسديلات
1,294	1,267	1,260	1,317	1,271	1,266	1,217	سندات في التداول: في نهاية الفترة
							<b>سندات لـ ٢٤ شهراً</b>
168	47	45	135	181	83	104	إصدارات
65	143	66	123	56	60	46	تسديلات
2,053	1,957	1,936	1,948	2,073	2,096	2,154	سندات في التداول: في نهاية الفترة
							<b>سندات من ٣ سنوات وما فوق</b>
1,212	825	1,220	921	1,180	2,136	1,037	إصدارات
155	700	935	481	858	1,227	930	تسديلات
54,414	54,539	54,824	55,264	55,586	56,495	56,602	سندات في التداول: في نهاية الفترة
							<b>مجموع السندات</b>
1,648	1,199	1,420	1,283	1,584	2,315	1,339	إصدارات
491	1,355	1,275	735	1,148	1,473	1,232	تسديلات
58,722	58,566	58,711	59,259	59,695	60,537	60,644	سندات في التداول: في نهاية الفترة

٤٠٤ توزع سندات الخزينة بين المكتتبين  
(القيمة الاسمية بمليارات الليرات اللبنانية، في نهاية الفترة)

Jun-14	Jul-14	Aug-14	Sep-14	Oct-14	Nov-14	Dec-14	
31,296	30,950	30,809	30,926	30,755	31,161	31,216	<b>المصارف</b>
53.3	52.8	52.5	52.2	51.5	51.5	51.5	بالنسبة من المجموع
17,182	17,316	17,688	18,145	18,588	19,021	19,155	<b>مصرف لبنان</b>
29.3	29.6	30.1	30.6	31.1	31.4	31.6	بالنسبة من المجموع
522	514	522	522	520	540	537	<b>المؤسسات المالية</b>
0.9	0.9	0.9	0.9	0.9	0.9	0.9	بالنسبة من المجموع
7,374	7,426	7,450	7,392	7,574	7,528	7,576	<b>المؤسسات العامة</b>
12.6	12.7	12.7	12.5	12.7	12.4	12.5	بالنسبة من المجموع
2,348	2,360	2,242	2,274	2,258	2,287	2,160	<b>الجمهور</b>
4.0	4.0	3.8	3.8	3.8	3.8	3.6	بالنسبة من المجموع
58,722	58,566	58,711	59,259	59,695	60,537	60,644	<b>مجموع السندات في التداول</b>

## 5 FINANCIAL MARKETS: SELECTED INDICATORS

### 5.1 Beirut Stock Exchange (BSE): total volume and value of traded shares

	Q3-11	Q4-11	Q1-12	Q2-12	Q3-12	Q4-12	Q1-13
Volume of Stocks Traded (millions)	10.63	13.69	13.39	16.46	13.73	11.46	9.45
Value of Stocks Traded (millions USD)	104.60	70.00	90.70	138.56	104.12	75.11	60.07

### 5.2 Traded shares in the BSE: prices, volume and value

(in USD)

	Quarterly average price			Change (%) Q4-14/Q3-14	End of quarter price		
	Q4-13	Q3-14	Q4-14		Q4-13	Q3-14	Q4-14
Solidere "A"	11.31	12.47	11.47	-8.01%	11.05	11.99	11.32
Solidere "B"	11.33	12.53	11.40	-9.01%	11.02	12.00	11.34
Banque Libanaise pour le Commerce	-	1.80	-	-	1.95	1.70	1.70
Banque Libanaise pour le Commerce Preferred Shares A	101.00	100.70	103.00	2.28%	101.00	101.40	103.00
Banque Libanaise pour le Commerce Preferred Shares B	100.00	100.00	100.33	0.33%	100.00	100.00	100.00
Banque Libanaise pour le Commerce Preferred Shares C	100.00	100.00	100.00	0.00%	100.00	100.00	100.00
Audi	6.87	6.02	6.09	1.12%	6.24	6.00	6.00
Audi GDR	6.52	6.36	6.10	-4.16%	6.49	6.20	6.59
Audi Preferred Shares E	102.46	100.55	101.62	1.07%	102.50	101.50	102.20
Audi Preferred Shares F	101.98	100.51	101.68	1.16%	102.50	100.50	102.20
Audi Preferred Shares G	100.00	100.46	101.18	0.72%	100.00	100.50	101.50
Audi Preferred Shares H	100.00	100.05	101.02	0.98%	100.00	100.00	102.30
Bank of Beirut	18.95	18.57	18.40	-0.94%	19.00	18.39	18.40
Bank of Beirut Priority Shares 2014	NL	NL	21.00	-	NL	NL	21.00
Bank of Beirut Preferred Shares "E"	26.00	25.80	26.11	1.21%	26.00	25.80	26.25
Bank of Beirut Preferred Shares "H"	25.81	25.71	25.93	0.87%	25.84	25.75	26.25
Bank of Beirut Preferred Shares "I"	25.86	25.71	25.77	0.22%	25.80	25.70	25.90
Byblos Bank	1.51	1.62	1.61	-0.47%	1.55	1.63	1.60
Byblos GDR	71.73	75.00	76.53	2.03%	73.00	75.00	76.00
Byblos Bank "Preferred Shares 2008"	101.15	100.50	100.95	0.45%	101.00	100.70	102.00
Byblos Bank "Preferred Shares 2009"	100.06	100.25	101.14	0.89%	101.50	100.50	102.10
BEMO	100.50	1.75	1.59	-9.14%	100.30	1.75	1.75
BEMO "Preferred Share 2013"	NL	100.43	100.73	0.30%	NL	101.20	100.00
BLOM Bank GDR	8.78	9.36	9.53	1.80%	8.80	9.45	9.80
BLOM Bank	8.25	8.75	8.77	0.21%	8.25	8.81	8.80
BLOM Bank "Preferred Shares 2011"	10.18	10.20	10.20	0.00%	10.17	10.20	10.20
RYMCO	-	3.27	3.21	-1.84%	3.50	3.32	3.23
HOLCIM Liban	15.09	14.68	15.45	5.19%	15.58	15.00	15.25
Société de Ciments Blancs "B"	3.14	3.50	3.75	7.14%	3.50	3.50	3.75
Société de Ciments Blancs "N"	-	-	-	-	3.24	2.75	2.75
<b>Total</b>							

## ٥ الأسواق المالية: مؤشرات

١٠٥ مجموع كمية وقيمة الأسهم المتداولة في بورصة بيروت

Q2-13	Q3-13	Q4-13	Q1-14	Q2-14	Q3-14	Q4-14	
11.54	10.02	20.40	17.41	12.43	45.91	21.04	كمية الأسهم المتداولة (مليون)
94.44	58.37	162.28	119.38	108.01	289.81	144.22	قيمة الأسهم (مليون دولار أميركي)

## ٢٠٥ الجدول التفصيلي للأسهم المدرجة في بورصة بيروت (بالدولار الأميركي)

Change (%) Q4-14/Q3-14	Volume traded Q3-14	Volume traded Q4-14	Change (%) Q4-14/Q3-14	Value traded Q3-14	Value traded Q4-14	Change (%) Q4-14/Q3-14	
-5.59%	1,038,184	1,295,191	24.76%	12,942,885	14,853,921	14.77%	سوليدير "أ"
-5.50%	494,253	509,746	3.13%	6,190,903	5,809,590	-6.16%	سوليدير "ب"
0.00%	1,805	0	-100.00%	3,248	0	-100.00%	البنك اللبناني للتجارة
1.58%	1,000	500	-50.00%	100,700	51,500	-48.86%	البنك اللبناني للتجارة أسهم تفضيلية "A"
0.00%	700	750	7.14%	70,000	75,250	7.50%	البنك اللبناني للتجارة أسهم تفضيلية "B"
0.00%	1,300	4,100	215.38%	130,000	410,000	215.38%	البنك اللبناني للتجارة أسهم تفضيلية "C"
0.00%	36,802,820	11,748,819	-68.08%	221,493,704	71,498,363	-67.72%	بنك عوده
6.29%	143,565	3,404,976	2271.73%	913,483	20,764,184	2173.08%	بنك عوده "GDR"
0.69%	107,912	13,390	-87.59%	10,850,746	1,360,758	-87.46%	بنك عوده أسهم تفضيلية E
1.69%	37,285	5,103	-86.31%	3,747,518	518,878	-86.15%	بنك عوده أسهم تفضيلية F
1.00%	57,834	5,800	-89.97%	5,810,125	586,850	-89.90%	بنك عوده أسهم تفضيلية G
2.30%	2,260	26,600	1076.99%	226,106	2,687,250	1088.49%	بنك عوده أسهم تفضيلية H
0.05%	72,704	34,784	-52.16%	1,350,195	639,878	-52.61%	بنك بيروت
-	NL	53,620	-	NL	1,126,020	-	بنك بيروت أسهم تفضيلية ٢٠١٤
1.74%	2,000	60,600	2930.00%	51,600	1,582,350	2966.57%	بنك بيروت "أسهم تفضيلية فئة E"
1.94%	19,461	17,239	-11.42%	500,376	447,079	-10.65%	بنك بيروت "أسهم تفضيلية فئة H"
0.78%	15,100	2,700	-82.12%	388,240	69,570	-82.08%	بنك بيروت "أسهم تفضيلية فئة I"
-1.84%	4,146,974	2,387,979	-42.42%	6,710,582	3,846,217	-42.68%	بنك بيبيلوس
1.33%	395	400	1.27%	29,625	30,610	3.32%	بنك بيبيلوس "GDR"
1.29%	28,440	19,934	-29.91%	2,858,193	2,012,417	-29.59%	بنك بيبيلوس "أسهم تفضيلية ٢٠٠٨"
1.59%	29,225	26,133	-10.58%	2,929,706	2,642,971	-9.79%	بنك بيبيلوس "أسهم تفضيلية ٢٠٠٩"
0.00%	2,010,510	95,000	-95.27%	3,518,393	151,052	-95.71%	بنك بيمو
-1.19%	16,000	14,200	645.92%	1,606,950	1,430,400	-10.99%	بنك بيمو "أسهم تفضيلية ٢٠١٣"
-6.88%	231,593	119,347	347.28%	2,167,353	1,137,011	-47.54%	بنك لبنان والمهجر "GDR"
15.78%	441,227	1,035,867	-73.87%	3,861,611	9,084,866	135.26%	بنك لبنان والمهجر
-68.33%	41,592	115,272	-30.94%	424,238	1,175,774	177.15%	بنك لبنان والمهجر "أسهم تفضيلية ٢٠١١"
359.34%	123,149	28,722	-93.39%	403,293	92,330	-77.11%	ريمكو
-75.00%	33,259	8,142	-93.99%	488,386	125,766	-74.25%	هولسيم لبنان
-21.43%	11,048	2,000	-100.00%	38,668	7,500	-80.60%	الإسمنت الأبيض لحامله
-100.00%	0	0	-	0	0	-	الإسمنت الأبيض اسمي
	<b>45,911,595</b>	<b>21,036,914</b>		<b>289,806,825</b>	<b>144,218,354</b>		<b>المجموع</b>

### 5.3 Lebanese Republic Eurobonds listed on the BSE

	Issue Date	Total Issue	High Price Q1-14	High Price Q2-14	High Price Q3-14	High Price Q4-14
Republic of Lebanon, January 2015, 5.875%	12/03/2009	250 million USD	0	0	0	0
Republic of Lebanon, June 2015, 4.10%	06/12/2012	500 million USD	0	0	0	0
Republic of Lebanon, August 2015, 8.50%	08/06/2008	500 million USD	0	0	0	0
Republic of Lebanon, January 2016, 8.50%	18/10/2005	750 million USD	0	0	0	0
Republic of Lebanon, April 2016, 4.5%	22/4/2013	600 million USD	0	0	0	0
Republic of Lebanon, November 2016, 4.75%	08/02/2011	500 million USD	0	0	0	0
Republic of Lebanon, March 2017, 9.00%	19/3/2009	1,500 million USD	0	0	0	0
Republic of Lebanon, July 2017, 3.75%	20/7/2010	300 million USD	0	0	0	0
Republic of Lebanon, October 2017, 5.00%	12/04/2012	600 million USD	0	0	0	0
Republic of Lebanon, December 2017, 4.00%	31/12/2002	2,007.511 million USD	0	0	0	0
Republic of Lebanon, December 2017, 7.90%	20/12/2010	1,500,000 million LBP	0	0	0	0
Republic of Lebanon, June 2018, 5.15%	06/12/2012	700 million USD	0	0	0	0
Republic of Lebanon, November 2018, 5.15%	11/12/2011	1,000 million USD	0	0	0	0
Republic of Lebanon, November 2018, 5.35%	27/11/2011	445 million EUR	0	0	0	0
Republic of Lebanon, April 2019, 5.5%	22/4/2013	500 million USD	0	0	0	0
Republic of Lebanon, May 2019, 6.00%	20/5/2011	650 million USD	0	0	0	0
Republic of Lebanon, November 2019, 5.45%	28/11/2011	1,500 million USD	0	0	0	0
Republic of Lebanon, March 2020, 6.375%	03/09/2010	1,200 million USD	0	0	0	0
Republic of Lebanon, April 2021, 8.25%	04/12/2006	1,661.469 million USD	0	0	0	0
Republic of Lebanon, October 2022, 6.10%	11/12/2010	1,540 million USD	0	0	0	0
Republic of Lebanon, January 2023, 6.00%	29/11/2012	1,100 million USD	0	0	0	0
Republic of Lebanon, December 2024, 7.00%	12/03/2009	250 million USD	0	0	0	0
Republic of Lebanon, June 2025, 6.25%	06/12/2012	800 million USD	0	0	0	0
Republic of Lebanon, November 2026, 6.60%	27/11/2011	725 million USD	0	0	0	0
Republic of Lebanon, November 2027, 6.75%	29/11/2012	1,000 million USD	0	0	0	0

### 5.4 Index and market capitalization

(end of period, closing)

	Q3-11	Q4-11	Q1-12	Q2-12	Q3-12	Q4-12	Q1-13
Market Value Weighted Index	152.59	140.78	140.44	122.58	116.73	122.57	117.09
Market Capitalization (billions USD)	11.56	11.19	11.74	10.96	10.91	11.31	11.81

### 5.5 Different financial instruments

(in USD)

	Q1-12	Q2-12	Q3-12	Q4-12	Q1-13	Q2-13	Q3-13
GDR (Solidere)	14.080	13.150	12.530	12.700	12.160	10.910	10.880
GDR (BLOM)	8.000	7.670	7.780	8.030	8.730	8.330	8.500
GDR II (Banque Audi)	6.690	6.300	5.750	6.160	6.920	6.400	6.630
GDR (BYBLOS)	82.000	85.000	76.000	85.000	85.000	80.000	71.000

### 5.6 Value of local and EuroCD's issued by Lebanese banks

(in millions of USD)

	Q3-11	Q4-11	Q1-12	Q2-12	Q3-12	Q4-12	Q1-13
Issued	30.00	10.90	19.40	20.99	0.00	500.00	29.00
Outstanding	489.60	480.30	422.45	411.65	381.55	581.95	580.49

### 5.7 Closing price of Lebanese banks & BDL certificates of deposits marketed abroad

(in USD)

	Maturity	Q2-12	Q3-12	Q4-12	Q1-13	Q2-13	Q3-13
Banque de la Méditerranée (5 years)	14/12/2017	-	-	99.15	99.39	99.34	99.45
Banque du Liban (10 years)	25/04/2015	117.96	118.00	118.01	117.99	108.98	107.87

## ٣٠٥ إصدارات يورو بوند الدولة اللبنانية المدرجة في بورصة بيروت

Low Price Q1-14	Low Price Q2-14	Low Price Q3-14	Low Price Q4-14	Value Q1-14	Value Q2-14	Value Q3-14	Value Q4-14	
0	0	0	0	0	0	0	0	الجمهورية اللبنانية، إستحقاق كانون الثاني ٢٠١٥
0	0	0	0	0	0	0	0	الجمهورية اللبنانية، إستحقاق حزيران ٢٠١٥
0	0	0	0	0	0	0	0	الجمهورية اللبنانية، إستحقاق آب ٢٠١٥
0	0	0	0	0	0	0	0	الجمهورية اللبنانية، إستحقاق كانون الثاني ٢٠١٦
0	0	0	0	0	0	0	0	الجمهورية اللبنانية، إستحقاق نيسان ٢٠١٦
0	0	0	0	0	0	0	0	الجمهورية اللبنانية، إستحقاق تشرين الثاني ٢٠١٦
0	0	0	0	0	0	0	0	الجمهورية اللبنانية، إستحقاق آذار ٢٠١٧
0	0	0	0	0	0	0	0	الجمهورية اللبنانية، إستحقاق تموز ٢٠١٧
0	0	0	0	0	0	0	0	الجمهورية اللبنانية، إستحقاق تشرين الأول ٢٠١٧
0	0	0	0	0	0	0	0	الجمهورية اللبنانية، إستحقاق كانون الأول ٢٠١٧
0	0	0	0	0	0	0	0	الجمهورية اللبنانية، إستحقاق حزيران ٢٠١٨
0	0	0	0	0	0	0	0	الجمهورية اللبنانية، إستحقاق تشرين الثاني ٢٠١٨
0	0	0	0	0	0	0	0	الجمهورية اللبنانية، إستحقاق تشرين الثاني ٢٠١٨
0	0	0	0	0	0	0	0	الجمهورية اللبنانية، إستحقاق نيسان ٢٠١٩
0	0	0	0	0	0	0	0	الجمهورية اللبنانية، إستحقاق أيار ٢٠١٩
0	0	0	0	0	0	0	0	الجمهورية اللبنانية، إستحقاق تشرين الثاني ٢٠١٩
0	0	0	0	0	0	0	0	الجمهورية اللبنانية، إستحقاق آذار ٢٠٢٠
0	0	0	0	0	0	0	0	الجمهورية اللبنانية، إستحقاق نيسان ٢٠٢١
0	0	0	0	0	0	0	0	الجمهورية اللبنانية، إستحقاق تشرين الأول ٢٠٢٢
0	0	0	0	0	0	0	0	الجمهورية اللبنانية، إستحقاق كانون الثاني ٢٠٢٣
0	0	0	0	0	0	0	0	الجمهورية اللبنانية، إستحقاق كانون الأول ٢٠٢٤
0	0	0	0	0	0	0	0	الجمهورية اللبنانية، إستحقاق حزيران ٢٠٢٥
0	0	0	0	0	0	0	0	الجمهورية اللبنانية، إستحقاق تشرين الثاني ٢٠٢٦
0	0	0	0	0	0	0	0	الجمهورية اللبنانية، إستحقاق تشرين الثاني ٢٠٢٧

٤٠٥ مؤشر القيمة السوقية والقيمة السوقية  
(إقفال نهاية الفترة)

Q2-13	Q3-13	Q4-13	Q1-14	Q2-14	Q3-14	Q4-14	
103.02	108.93	102.20	118.81	128.05	111.75	106.09	مؤشر القيمة السوقية
11.15	11.46	11.46	12.02	12.12	11.94	12.09	القيمة السوقية (مليار دولار أميركي)

٥٠٥ الأدوات المالية المختلفة  
(بالدولار الأميركي)

Q4-13	Q1-14	Q2-14	Q3-14	Q4-14	Quarterly Growth Rate	Annual Growth Rate	
10.980	12.600	13.430	12.070	11.330	-6.13%	3.19%	سوليدير (GDR)
8.580	9.280	9.280	9.480	10.000	5.49%	16.55%	لبنان والمهجر (GDR)
6.330	6.480	6.930	6.240	6.480	3.85%	2.37%	بنك عودة (GDR II)
71.100	74.000	71.000	73.000	73.000	0.00%	2.67%	بيبلوس (GDR)

٦٠٥ قيمة شهادات الإيداع المحلية والعالمية المصدرة من قبل المصارف اللبنانية  
(بملايين الدولارات الأميركية)

Q2-13	Q3-13	Q4-13	Q1-14	Q2-14	Q3-14	Q4-14	
0.00	0.00	0.00	0.00	0.00	0.00	0.00	مصدرة
569.83	570.30	548.40	529.00	529.00	529.00	529.00	غير مستحقة

٧٠٥ أسعار شهادات إيداع المصارف اللبنانية ومصرف لبنان المصدرة والمسوّقة مع الخارج  
(بالدولار الأميركي)

Q4-13	Q1-14	Q2-14	Q3-14	Q4-14	Change Q4-14/Q3-14	Change Q4-14/Q4-13	
99.45	99.40	99.40	99.33	96.89	-2.46%	-2.57%	بنك البحر المتوسط (٥ سنوات)
107.45	106.98	105.48	104.10	100.75	-3.22%	-6.24%	مصرف لبنان (١٠ سنوات)

## 5.8 Lebanese republic eurobonds

	Maturity dd/mm/yyyy	Closing Q1-14			Closing Q2-14		
		avg price	yield (%)	spread	avg price	yield (%)	spread
5 years (250 million USD)	15/01/2015	101.77	3.56	343	101.70	2.65	259
3 years (500 million USD)	12/06/2015	100.47	3.69	357	100.50	3.56	345
7 years (500 million USD)	06/08/2015	105.99	3.87	374	104.99	3.79	368
15 years (750 million USD)	19/01/2016	107.49	4.12	366	107.13	3.71	325
3 years (600 million USD)	23/04/2016	99.16	4.93	448	100.32	4.31	385
15 years (400 million USD)	11/05/2016	115.02	4.10	365	114.00	3.74	328
5 years (500 million USD)	02/11/2016	100.48	4.55	363	101.59	4.03	356
8 years (1500 million USD)	20/03/2017	111.59	4.76	384	111.74	4.36	348
10 years (150 million USD)	20/07/2017	97.66	4.83	390	97.86	4.85	398
5 years (775 million USD)	12/10/2017	99.97	5.01	409	100.73	4.76	388
15 years (195 million USD)	27/12/2017	100.17	4.90	398	100.38	4.80	392
15 years (602.253 million USD)	31/12/2017	98.75	4.67	374	100.25	3.86	299
15 years (245 million USD)	05/03/2018	100.01	5.00	407	100.40	4.78	389
15 years (70 million USD)	27/05/2018	100.03	4.98	322	100.26	4.87	399
5 years (700 million USD)	12/06/2018	99.82	5.20	342	100.48	5.01	413
8 years (1025 million USD)	12/11/2018	99.93	5.19	342	100.50	5.02	338
7 years (445 million Euro)	28/11/2018	101.75	4.91	428	103.38	4.48	412
5 years (500 million USD)	23/04/2019	99.87	5.53	376	101.28	5.19	355
8 years (650 million USD)	20/05/2019	101.85	5.58	381	103.35	5.21	357
8 years (1500 million USD)	28/11/2019	99.01	5.66	390	100.25	5.40	376
10 years (1200 million USD)	09/03/2020	103.07	5.76	399	104.62	5.42	378
16 years (700 million USD)	14/04/2020	-	-	-	-	-	-
17 years (600 million USD)	20/06/2020	101.52	5.85	352	103.40	5.47	384
15 years (2092.469 million USD)	12/04/2021	112.06	6.11	377	114.25	5.68	355
12 years (1540 million USD)	04/10/2022	98.78	6.29	354	101.60	5.85	371
10 years (1100 million USD)	27/01/2023	97.51	6.37	363	100.57	5.91	338
15 years (250 million USD)	03/12/2024	103.48	6.54	379	105.86	6.23	369
13 years (800 million USD)	12/06/2025	97.85	6.52	377	99.93	6.23	372
15 years (1600 million USD)	27/11/2026	99.71	6.63	389	101.61	6.41	388
15 years (1000 million USD)	29/11/2027	99.75	6.78	403	102.50	6.47	394

## 5.9 Lebanese banks eurobonds

	Issue Date	Closing Q1-14			Closing Q2-14		
		avg price	yield (%)	spread	avg price	yield (%)	spread
10 Euro Notes Byblos Bank	21/06/2011	100.5	6.91	460	100.25	6.95	474
10 Subordinated Notes Bank Audi	30/09/2013	-	-	-	-	-	-



Closing Q3-14			Closing Q4-14			Yield change Q4-14/Q3-14	
avg price	yield (%)	spread	avg price	yield (%)	spread		
101.01	2.26	224	100.15	3.84	378	69.91%	فئة ٥ سنوات (٢٥٠ مليون \$)
100.49	3.37	332	100.25	3.52	341	4.45%	فئة ٣ سنوات (٥٠٠ مليون \$)
104.00	3.62	352	101.25	6.31	616	74.31%	فئة ٧ سنوات (٥٠٠ مليون \$)
106.45	3.36	326	105.00	3.55	334	5.65%	فئة ١٥ سنة (٧٥٠ مليون \$)
101.07	3.78	321	101.15	3.59	339	-5.03%	فئة ٣ سنوات (٦٠٠ مليون \$)
112.45	3.57	299	110.52	3.61	340	1.12%	فئة ١٥ سنة (٤٠٠ مليون \$)
101.59	3.95	336	100.75	4.32	362	9.37%	فئة ٥ سنوات (٥٠٠ مليون \$)
111.32	4.12	354	109.50	4.45	375	8.01%	فئة ٨ سنوات (١,٥٠٠ مليون \$)
97.60	5.01	395	97.38	5.32	421	6.19%	فئة ١٠ سنة (١٥٠ مليون \$)
101.45	4.48	342	100.50	4.80	370	7.14%	فئة ٥ سنة (٧٧٥ مليون \$)
100.03	4.98	394	98.63	5.85	475	17.47%	فئة ١٥ سنة (١٩٥ مليون \$)
100.50	3.69	264	99.50	4.30	319	16.53%	فئة ١٥ سنة (٦٠٢,٢٥٣ مليون \$)
99.87	5.07	401	98.50	5.96	487	17.55%	فئة ١٥ سنة (٢٤٥ مليون \$)
99.89	5.06	400	98.50	5.85	475	15.61%	فئة ١٥ سنة (٧٠ مليون \$)
100.70	4.94	389	99.00	5.47	437	10.73%	فئة ٥ سنة (٧٠٠ مليون \$)
100.81	4.93	314	100.00	5.15	404	4.46%	فئة ٨ سنوات (١,٠٢٥ مليون \$)
104.00	4.28	423	104.50	4.08	414	-4.67%	فئة ٧ سنوات (٤٤٥ مليون يورو)
101.16	5.21	342	101.02	5.23	354	0.38%	فئة ٥ سنوات (٥٠٠ مليون \$)
103.47	5.15	336	103.25	5.16	346	0.19%	فئة ٨ سنوات (٦٥٠ مليون \$)
100.82	5.26	349	100.50	5.33	364	1.33%	فئة ٧ سنوات (١,٥٠٠ مليون \$)
104.21	5.47	368	103.75	5.53	384	1.10%	فئة ١٠ سنة (١,٢٠٠ مليون \$)
101.75	5.43	364	101.50	5.46	371	0.55%	فئة ١٦ سنة (٧٠٠ مليون \$)
103.27	5.47	370	102.13	5.69	400	4.02%	فئة ١٧ سنة (٦٠٠ مليون \$)
114.75	5.53	331	112.75	5.80	379	4.88%	فئة ١٥ سنة (٢,٠٩٢,٤٦٩ مليون \$)
101.79	5.82	360	101.50	5.86	385	0.69%	فئة ١٢ سنة (١,٥٤٠ مليون \$)
100.72	5.89	366	100.30	5.95	392	1.02%	فئة ١٠ سنة (١,١٠٠ مليون \$)
105.84	6.22	370	105.96	6.19	399	-0.48%	فئة ١٥ سنة (٢٥٠ مليون \$)
99.73	6.28	377	100.50	6.18	400	-1.59%	فئة ١٣ سنة (٨٠٠ مليون \$)
101.72	6.39	388	102.00	6.36	417	-0.47%	فئة ١٥ سنة (١,٦٠٠ مليون \$)
103.75	6.33	381	102.38	6.48	427	2.37%	فئة ١٥ سنة (١,٠٠٠ مليون \$)

## ٩٠٥ يورو بوند المصارف اللبنانية

Closing Q3-14			Closing Q4-14			Maturity	
avg price	yield (%)	spread	avg price	yield (%)	spread		
101	6.81	452	100.5	6.90	482	21/06/2021	بنك بيبيلوس (١٠ سنوات Euro Notes)
-	-	-	-	-	-	16/10/2023	بنك عودة-سرادار (١٠ سنوات Subordinated Notes)

## 6 EXTERNAL SECTOR

### 6.1 Balance of payments

(in millions of USD)

	2009	2010	Q3-11	2011	Q3-12	2012	Q1-13
<b>CURRENT ACCOUNT</b>	<b>(7,043.1)</b>	<b>(7,048.2)</b>	<b>(1,404.1)</b>	<b>(5,169.2)</b>	<b>(2,525.7)</b>	<b>(9,818.1)</b>	<b>(3,199.2)</b>
<b>Goods</b>	<b>(11,178.6)</b>	<b>(12,500.9)</b>	<b>(3,589.1)</b>	<b>(13,927.1)</b>	<b>(3,600.1)</b>	<b>(14,712.8)</b>	<b>(3,878.6)</b>
Credit	4,716.2	4,728.9	1,415.0	5,426.4	1,411.2	5,627.0	1,511.3
Debit	(15,894.7)	(17,229.8)	(5,004.1)	(19,353.5)	(5,011.4)	(20,339.7)	(5,389.9)
General merchandise	(11,694.0)	(12,895.6)	(3,356.0)	(13,640.5)	(3,723.9)	(15,247.1)	(3,800.0)
Exports FOB	3,250.5	2,996.1	855.8	3,421.9	829.4	3,406.2	965.4
Imports FOB	(14,944.5)	(15,891.7)	(4,211.7)	(17,062.4)	(4,553.3)	(18,653.3)	(4,765.4)
Goods for processing	28.7	243.2	(6.0)	30.1	26.6	119.5	(113.6)
Repairs on goods	(0.0)	(1.8)	(17.3)	(8.3)	(1.5)	(1.2)	3.7
Goods procured in ports by carriers	94.6	125.2	64.7	208.2	39.0	206.7	68.7
Non-monetary gold	392.2	28.2	(274.5)	(516.7)	59.7	209.4	(37.4)
<b>Services</b>	<b>2,532.5</b>	<b>3,617.1</b>	<b>1,479.8</b>	<b>6,297.3</b>	<b>666.3</b>	<b>3,052.7</b>	<b>419.6</b>
Credit	16,889.1	15,610.8	4,648.1	18,387.5	3,738.9	14,489.3	3,886.7
Debit	(14,356.6)	(11,993.7)	(3,168.3)	(12,090.3)	(3,072.6)	(11,436.7)	(3,467.0)
Transportation services	(1,777.2)	(1,141.0)	(214.5)	(918.7)	(298.7)	(1,091.2)	(251.0)
Travel services	2,762.2	3,123.4	888.4	3,126.7	583.5	2,128.0	336.8
Communication services	239.0	74.1	(21.1)	139.3	29.0	232.1	66.4
Insurance services	(48.5)	(233.0)	(36.2)	(218.7)	(63.4)	(254.4)	(98.4)
Financial services (other than insurance)	87.0	1,441.3	376.1	2,281.4	215.4	993.4	232.4
Miscellaneous services	1,278.0	304.5	270.6	919.8	147.3	769.3	129.0
Government services	(4.8)	59.7	19.0	76.3	39.7	112.4	11.2
<b>Income</b>	<b>(224.2)</b>	<b>(509.7)</b>	<b>(5.2)</b>	<b>114.6</b>	<b>52.7</b>	<b>36.8</b>	<b>(9.1)</b>
Credit	2,040.7	1,448.3	444.7	1,988.7	488.3	1,991.5	509.0
Debit	(2,264.9)	(1,958.0)	(449.9)	(1,874.0)	(435.6)	(1,954.6)	(518.1)
Compensation of employees	139.3	0.9	26.7	37.4	14.2	(90.3)	77.3
Investment income	(363.4)	(510.6)	(31.9)	77.2	38.4	127.1	(86.4)
Direct investment	41.4	(13.0)	86.2	531.2	109.1	487.0	30.6
Portfolio investment	(318.5)	(309.8)	(58.0)	(271.8)	1.2	(200.0)	(69.8)
Other investment	(86.4)	(187.8)	(60.1)	(182.2)	(71.9)	(159.9)	(47.1)
<b>Current transfers</b>	<b>1,827.2</b>	<b>2,345.3</b>	<b>710.4</b>	<b>2,346.0</b>	<b>355.5</b>	<b>1,805.2</b>	<b>268.9</b>
Credit	6,642.0	7,903.9	2,004.9	7,831.2	1,999.8	8,154.8	1,943.0
Debit	(4,814.9)	(5,558.6)	(1,294.5)	(5,485.2)	(1,644.4)	(6,349.6)	(1,674.1)
General government	(2.5)	(12.2)	6.8	(18.1)	22.2	117.7	3.6
Other sectors	1,829.6	2,357.5	703.6	2,364.1	333.2	1,687.4	265.3
Workers' remittances	1,669.7	2,418.9	646.6	2,463.1	555.2	2,064.1	668.0
Other transfers	159.9	(61.5)	56.9	(99.0)	(222.0)	(376.6)	(402.8)
<b>CAPITAL AND FINANCIAL ACCOUNT</b>	<b>11,173.1</b>	<b>(4,925.9)</b>	<b>679.5</b>	<b>2,676.6</b>	<b>2,207.6</b>	<b>4,666.2</b>	<b>(418.3)</b>
<b>Capital account</b>	<b>18.0</b>	<b>267.8</b>	<b>54.0</b>	<b>164.4</b>	<b>30.4</b>	<b>179.2</b>	<b>434.6</b>
Credit	24.5	672.9	116.7	445.6	75.2	387.8	484.2
Debit	(6.6)	(405.1)	(62.7)	(281.1)	(44.8)	(208.6)	(49.6)
Capital transfers	18.0	209.6	44.9	145.4	7.4	126.9	428.3
<b>Financial account</b>	<b>11,155.1</b>	<b>(5,193.7)</b>	<b>625.4</b>	<b>2,512.2</b>	<b>2,177.1</b>	<b>4,487.0</b>	<b>(852.9)</b>
<b>Direct investment</b>			0.0				
Abroad	(1,125.8)	(486.8)	(262.8)	(934.2)	(240.7)	(1,009.2)	(380.6)
In Lebanon	4,378.7	3,747.7	677.0	3,690.2	869.5	3,490.8	552.8
<b>Portfolio investment</b>			0.0				
Assets	(579.5)	(1,910.6)	(277.1)	(444.6)	(470.5)	594.5	833.9
Equity securities	(460.6)	293.5	(37.9)	(1,069.5)	(292.1)	789.4	507.3
Debt securities	(118.9)	(2,204.1)	(239.2)	624.8	(178.5)	(194.9)	326.6
Liabilities	4,025.8	(724.8)	(116.3)	(305.5)	(81.4)	154.4	98.4
Equity securities	1,151.9	153.9	(20.1)	(145.4)	(43.9)	(239.1)	22.7
Debt securities	2,874.0	(878.8)	(96.2)	(160.1)	(37.5)	393.5	75.7
<b>Other investment</b>			0.0				
Assets	5,334.2	(3,271.1)	1,100.1	(1,055.7)	1,325.0	(1,135.0)	899.5
Trade credits	294.2	63.0	(11.9)	(84.2)	124.7	(139.3)	(24.7)
Loans	7,496.0	(630.6)	(580.5)	(416.3)	102.5	(531.7)	(159.7)
Currency and deposits	(2,456.0)	(2,703.5)	1,692.5	(555.1)	656.6	(1,530.5)	785.8
Liabilities	7,762.0	491.9	1,915.9	3,816.2	394.9	2,969.8	(784.0)
Trade credits	28.4	44.1	(21.7)	(3.2)	132.8	178.4	36.6
Loans	2,382.3	(1,367.8)	606.4	(120.4)	(328.9)	223.2	(2,089.5)
Currency and deposits	5,351.3	1,815.6	1,331.3	3,939.8	591.0	2,568.2	1,269.0
Reserve Assets	<b>(8,640.3)</b>	<b>(3,039.9)</b>	<b>(2,411.4)</b>	<b>(2,254.2)</b>	<b>380.4</b>	<b>(578.3)</b>	<b>(2,072.8)</b>
<b>UNRECORDED TRANSACTIONS</b>	<b>(4,130.0)</b>	<b>11,974.2</b>	<b>724.6</b>	<b>2,492.6</b>	<b>318.2</b>	<b>5,151.8</b>	<b>3,617.5</b>

NB: Certain items differ from previously published data due to ongoing revisions.

## ٦ القطاع الخارجي

١٠٦ ميزان المدفوعات

(بملايين الدولارات الأميركية)

Q2-13	Q3-13	Q4-13	2013	Q1-14	Q2-14	Q3-14	
(2,646.8)	(2,884.0)	(3,050.9)	(11,780.9)	(2,107.5)	(2,703.2)	(3,038.6)	الحساب الجاري
(3,639.6)	(3,838.7)	(3,971.4)	(15,328.3)	(4,151.5)	(3,362.0)	(4,059.3)	السلع
1,408.4	1,202.7	1,059.2	5,181.6	1,076.0	1,206.7	1,187.0	دائن
(5,048.0)	(5,041.4)	(5,030.6)	(20,510.0)	(5,227.6)	(4,568.7)	(5,246.3)	مدین
(3,650.2)	(3,755.0)	(3,926.3)	(15,131.5)	(4,118.6)	(3,383.2)	(4,079.8)	البضائع العامة
1,021.8	890.1	811.7	3,688.9	816.1	908.4	911.4	التصدير (فوب)
(4,672.0)	(4,645.1)	(4,737.9)	(18,820.4)	(4,934.6)	(4,291.6)	(4,991.2)	الاستيراد (فوب)
25.8	(98.3)	31.3	(154.8)	2.7	20.9	18.3	سلع للتجهيز
(0.1)	(1.0)	(2.6)	(0.0)	(0.3)	(0.2)	0.8	إصلاح السلع
56.2	70.4	56.0	251.4	51.5	56.9	64.2	سلع مشتراة في الموانئ بواسطة الناقلات
(71.3)	(54.8)	(129.9)	(293.4)	(86.9)	(56.4)	(62.9)	الذهب غير النقدي
<b>822.8</b>	<b>435.2</b>	<b>480.6</b>	<b>2,158.2</b>	<b>708.2</b>	<b>738.8</b>	<b>549.2</b>	الخدمات
4,047.2	3,477.7	3,677.6	15,089.2	3,792.8	3,929.3	4,226.6	دائن
(3,224.5)	(3,042.5)	(3,197.0)	(12,931.0)	(3,084.6)	(3,190.5)	(3,677.4)	مدین
(296.5)	(349.3)	(263.5)	(1,160.4)	(92.3)	(208.7)	(223.9)	خدمات النقل
443.1	444.8	259.9	1,484.6	70.1	425.3	472.2	خدمات السفر
64.7	61.9	25.5	218.5	102.7	69.5	89.0	خدمات الاتصالات
(48.4)	(58.6)	(209.3)	(414.7)	(60.6)	(43.3)	(45.8)	خدمات التأمين
131.0	170.3	393.8	927.5	591.5	341.2	229.6	الخدمات المالية (ما عدا التأمين)
176.2	76.5	152.1	533.9	158.2	154.9	64.1	خدمات متنوعة
9.4	3.4	0.8	24.7	2.3	3.2	199.5	الخدمات الحكومية
<b>(220.5)</b>	<b>(72.1)</b>	<b>(30.0)</b>	<b>(331.7)</b>	<b>142.3</b>	<b>(196.5)</b>	<b>151.7</b>	الدخل
476.9	468.5	590.6	2,045.0	469.7	609.2	499.9	دائن
(697.4)	(540.6)	(620.6)	(2,376.7)	(327.3)	(805.8)	(348.3)	مدین
65.3	86.4	66.2	295.1	86.9	(176.9)	95.7	تعويضات العاملين، بمن فيهم العمال الحدوديون والموسميون
(285.8)	(158.4)	(96.2)	(626.8)	55.5	(19.7)	55.9	دخل الاستثمار
(77.7)	(35.4)	114.7	32.2	(14.2)	(59.6)	13.9	الاستثمار المباشر
(122.8)	(49.2)	(145.4)	(387.3)	(48.9)	(37.5)	(43.5)	استثمارات الحافظة
(85.3)	(73.8)	(65.5)	(271.7)	118.6	77.4	85.6	استثمارات أخرى
<b>390.6</b>	<b>591.5</b>	<b>469.9</b>	<b>1,720.9</b>	<b>1,193.5</b>	<b>116.6</b>	<b>319.8</b>	التحويلات الجارية
2,120.2	2,253.5	2,500.6	8,817.2	3,339.5	2,418.9	2,796.1	دائن
(1,729.6)	(1,662.0)	(2,030.6)	(7,096.4)	(2,146.0)	(2,302.3)	(2,476.3)	مدین
(1.6)	0.6	(42.6)	(40.0)	20.4	0.8	14.0	الحكومة العامة
392.2	590.9	512.5	1,760.9	1,173.1	115.8	305.8	القطاعات الأخرى
505.3	723.2	541.6	2,438.1	1,114.8	327.1	517.3	تحويلات العاملين
(113.1)	(132.3)	(29.1)	(677.3)	58.2	(211.4)	(211.4)	تحويلات أخرى
<b>1,176.1</b>	<b>1,258.1</b>	<b>2,976.6</b>	<b>4,992.5</b>	<b>2,068.0</b>	<b>(692.9)</b>	<b>1,203.4</b>	الحساب الرأسمالي والمالي
<b>315.2</b>	<b>294.3</b>	<b>548.8</b>	<b>1,592.8</b>	<b>292.1</b>	<b>489.4</b>	<b>439.6</b>	الحساب الرأسمالي
374.7	437.2	635.7	1,931.8	367.6	546.7	491.6	دائن
(59.5)	(142.9)	(86.9)	(339.0)	(75.5)	(57.3)	(52.0)	مدین
285.9	293.3	282.5	1,290.0	308.9	361.2	423.3	التحويلات الرأسمالية
<b>860.9</b>	<b>963.8</b>	<b>2,427.8</b>	<b>3,399.7</b>	<b>1,775.9</b>	<b>(1,182.2)</b>	<b>763.8</b>	الحساب المالي
							الاستثمار المباشر
(317.9)	(686.7)	(576.8)	(1,962.1)	(751.9)	(343.0)	(303.7)	في الخارج
786.5	690.8	905.5	2,935.4	849.5	934.4	552.0	في لبنان
							استثمارات الحافظة
(458.9)	104.1	160.9	640.0	(38.0)	(90.0)	(159.3)	الأصول
(451.5)	(103.1)	(67.2)	(114.5)	(239.9)	40.6	(111.7)	سندات الملكية
(7.4)	207.3	228.1	754.5	201.9	(130.5)	(47.6)	سندات الدين
307.3	16.7	294.9	717.3	32.8	391.3	182.4	الخصوم
16.9	17.8	4.6	61.9	15.5	16.9	16.7	سندات الملكية
290.4	(1.1)	290.4	655.4	17.3	374.4	165.7	سندات الدين
							استثمارات أخرى
(1,030.7)	1,909.7	(1,354.4)	424.1	2,804.9	(1,467.0)	382.8	الأصول
48.2	93.7	(7.4)	109.7	21.1	(68.3)	0.0	انتمانات تجارية
305.1	184.2	(665.1)	(335.5)	100.9	164.6	(41.4)	القروض
(1,370.6)	1,474.5	(829.2)	60.4	2,631.6	(1,591.0)	339.8	العملة والودائع
1,939.2	(1,121.2)	2,646.8	2,680.9	283.8	1,007.0	961.3	الخصوم
(3.8)	(182.7)	99.5	(50.4)	(114.3)	149.3	0.0	انتمانات تجارية
1,034.8	216.4	47.1	(791.2)	1,340.1	(826.7)	91.2	القروض
908.3	(1,154.9)	2,500.2	3,522.6	(942.0)	1,684.5	870.2	العملة والودائع
<b>(364.5)</b>	<b>50.4</b>	<b>350.9</b>	<b>(2,036.1)</b>	<b>(1,405.2)</b>	<b>(1,615.0)</b>	<b>(851.7)</b>	الأصول الاحتياطية
<b>1,470.7</b>	<b>1,625.9</b>	<b>74.3</b>	<b>6,788.5</b>	<b>39.5</b>	<b>3,396.1</b>	<b>1,835.2</b>	معاملات غير مسجلة

ملاحظة: أرقام ميزان المدفوعات مصححة دورياً.

## 6.2 Imports

### 6.2.1 Imports by groups of countries

(in millions of USD)

	Q3-13	% of Total	Q4-13	% of Total	Q1-14	% of Total	Q2-14
European Union	1,887.5	36.9%	1,830.8	34.4%	1,918.8	35.6%	1,853.4
Other Europe	947.3	18.5%	910.1	17.1%	833.3	15.4%	828.0
North America, Japan and China	1,069.3	20.9%	1,066.0	20.0%	1,195.5	22.2%	956.5
Arab Countries	489.0	9.6%	808.0	15.2%	662.7	12.3%	456.6
Asia, excluding China and Japan	441.5	8.6%	414.9	7.8%	451.7	8.4%	423.9
Latin America	166.6	3.3%	151.7	2.8%	177.8	3.3%	152.5
Africa	66.7	1.3%	85.9	1.6%	112.8	2.1%	116.1
Other Countries	42.1	0.8%	58.5	1.1%	43.2	0.8%	97.5
<b>Grand Total</b>	<b>5,110.0</b>	<b>100%</b>	<b>5,325.9</b>	<b>100%</b>	<b>5,395.8</b>	<b>100%</b>	<b>4,884.6</b>

### 6.2.2 Imports by origin

(in millions of USD)

	Q3-13	% of Total	Q4-13	% of Total	Q1-14	% of Total	Q2-14
China	696.7	13.6%	633.5	11.9%	672.6	12.5%	595.5
Germany	301.4	5.9%	295.2	5.5%	317.5	5.9%	307.6
Italy	488.8	9.6%	466.8	8.8%	444.8	8.2%	487.2
Greece	92.9	1.8%	139.0	2.6%	217.7	4.0%	127.7
United States	273.9	5.4%	338.8	6.4%	439.1	8.1%	272.1
Russian Federation	90.9	1.8%	156.4	2.9%	193.6	3.6%	173.0
France	403.9	7.9%	372.1	7.0%	273.1	5.1%	416.2
Turkey	328.5	6.4%	209.3	3.9%	174.3	3.2%	168.6
United Kingdom	148.6	2.9%	166.7	3.1%	120.0	2.2%	113.1
Egypt	138.1	2.7%	138.6	2.6%	145.8	2.7%	119.3
Switzerland	142.9	2.8%	170.5	3.2%	143.7	2.7%	119.2
Spain	100.6	2.0%	85.4	1.6%	83.1	1.5%	103.5
United Arab Emirates	98.5	1.9%	90.7	1.7%	83.0	1.5%	82.9
Saudi Arabia	113.1	2.2%	114.6	2.2%	101.9	1.9%	107.3
Netherlands	125.5	2.5%	65.9	1.2%	130.7	2.4%	65.0
Romania	42.1	0.8%	54.5	1.0%	85.3	1.6%	135.2
Japan	98.7	1.9%	93.7	1.8%	83.7	1.6%	88.9
India	108.6	2.1%	98.7	1.9%	96.6	1.8%	116.1
Brazil	99.9	2.0%	101.8	1.9%	112.3	2.1%	72.9
Belgium	68.5	1.3%	108.1	2.0%	169.4	3.1%	83.0
Other Countries	1,148.0	22.5%	1,425.5	26.8%	1,307.5	24.2%	1,130.5
<b>Grand Total</b>	<b>5,110.0</b>	<b>100%</b>	<b>5,325.9</b>	<b>100%</b>	<b>5,395.8</b>	<b>100%</b>	<b>4,884.6</b>

### 6.2.3 Imports by products

(in millions of USD)

	Q3-13	% of Total	Q4-13	% of Total	Q1-14	% of Total	Q2-14
Mineral products	976.9	19.1%	1,416.8	26.6%	1,451.0	26.9%	941.0
Electrical equipments	654.6	12.8%	598.6	11.2%	570.0	10.6%	564.4
Products of the chemical or allied industries	485.1	9.5%	458.4	8.6%	521.2	9.7%	517.7
Vehicles, aircraft and transport equipment	546.2	10.7%	414.3	7.8%	328.0	6.1%	391.8
Prepared foodstuffs and beverages	353.1	6.9%	373.7	7.0%	334.0	6.2%	363.5
Base metals and articles of base metal	445.9	8.7%	392.7	7.4%	465.5	8.6%	335.7
Pearls, precious or semi-precious stones, metal	205.9	4.0%	264.3	5.0%	251.6	4.7%	252.9
Live animals; animal products	216.1	4.2%	232.3	4.4%	252.0	4.7%	263.0
Vegetable products	179.4	3.5%	230.9	4.3%	283.6	5.3%	248.3
Textiles and textile articles	219.6	4.3%	191.0	3.6%	196.8	3.6%	185.2
Plastics, rubber and articles thereof	222.7	4.4%	194.3	3.6%	200.8	3.7%	211.7
Stone, plaster, cement, asbestos, ceramic prod.	115.1	2.3%	114.0	2.1%	100.1	1.9%	123.0
Miscellaneous manufactured articles	106.0	2.1%	100.5	1.9%	84.8	1.6%	111.0
Optical, photographic, cinematographic prod.	83.3	1.6%	91.1	1.7%	79.6	1.5%	94.4
Paper and paperboard and articles	107.5	2.1%	87.7	1.6%	96.5	1.8%	97.3
Wood and articles of wood	60.1	1.2%	57.0	1.1%	54.8	1.0%	71.4
Animal or vegetable fats and oils	47.1	0.9%	46.4	0.9%	53.2	1.0%	50.2
Footwear, headgear, umbrellas, feathers	45.5	0.9%	32.5	0.6%	44.2	0.8%	32.9
Raw hides and skins, leather, fur skins articles	23.4	0.5%	18.5	0.3%	20.0	0.4%	17.9
Arms and ammunition; parts and accessories	8.0	0.2%	5.7	0.1%	4.0	0.1%	5.7
Works of art, collectors' pieces and antiques	8.4	0.2%	5.1	0.1%	4.1	0.1%	5.6
<b>Grand Total</b>	<b>5,110.0</b>	<b>100%</b>	<b>5,325.9</b>	<b>100%</b>	<b>5,395.8</b>	<b>100%</b>	<b>4,884.6</b>

١٠٢٠٦ الواردات حسب مجموعات البلدان  
(بملايين الدولارات الأميركية)

% of Total	Q3-14	% of Total	Q4-14	% of Total	Change Q4-14/Q3-14	Change Q4-14/Q4-13	
37.9%	2,116.7	38.9%	1,743.0	36.6%	-17.7%	-4.8%	دول السوق الأوروبية المشتركة
17.0%	991.8	18.2%	925.0	19.4%	-6.7%	1.6%	بقية دول أوروبا
19.6%	995.9	18.3%	921.5	19.3%	-7.5%	-13.6%	أميركا، الصين واليابان
9.3%	586.6	10.8%	514.1	10.8%	-12.4%	-36.4%	مجموع الوطن العربي
8.7%	445.9	8.2%	385.1	8.1%	-13.6%	-7.2%	آسيا فيما عدا الصين واليابان
3.1%	182.3	3.3%	157.0	3.3%	-13.9%	3.5%	أميركا اللاتينية
2.4%	83.2	1.5%	69.8	1.5%	-16.2%	-18.8%	أفريقيا
2.0%	45.7	0.8%	49.8	1.0%	9.0%	-14.8%	دول أخرى
100%	5,448.1	100%	4,765.2	100%	-12.5%	-10.5%	المجموع العام

## ٢٠٢٠٦ الواردات حسب المصدر

(بملايين الدولارات الأميركية)

% of Total	Q3-14	% of Total	Q4-14	% of Total	Change Q4-14/Q3-14	Change Q4-14/Q4-13	
12.2%	653.7	12.0%	562.1	11.8%	-14.0%	-11.3%	الصين
6.3%	294.1	5.4%	337.3	7.1%	14.7%	14.3%	ألمانيا
10.0%	397.6	7.3%	314.9	6.6%	-20.8%	-32.5%	إيطاليا
2.6%	185.0	3.4%	286.0	6.0%	54.6%	105.7%	اليونان
5.6%	250.2	4.6%	265.4	5.6%	6.1%	-21.7%	الولايات المتحدة
3.5%	276.1	5.1%	244.6	5.1%	-11.4%	56.4%	الاتحاد الروسي
8.5%	353.2	6.5%	232.4	4.9%	-34.2%	-37.5%	فرنسا
3.5%	168.8	3.1%	193.9	4.1%	14.9%	-7.3%	تركيا
2.3%	159.4	2.9%	144.8	3.0%	-9.1%	-13.1%	المملكة المتحدة
2.4%	120.5	2.2%	143.3	3.0%	18.9%	3.4%	مصر
2.4%	127.9	2.3%	143.2	3.0%	12.0%	-16.0%	سويسرا
2.1%	159.4	2.9%	124.8	2.6%	-21.7%	46.2%	إسبانيا
1.7%	97.8	1.8%	108.9	2.3%	11.3%	20.0%	الإمارات العربية المتحدة
2.2%	107.9	2.0%	98.3	2.1%	-9.0%	-14.2%	المملكة العربية السعودية
1.3%	146.4	2.7%	97.3	2.0%	-33.5%	47.6%	هولندا
2.8%	136.7	2.5%	95.1	2.0%	-30.4%	74.5%	رومانيا
1.8%	92.1	1.7%	94.0	2.0%	2.1%	0.3%	اليابان
2.4%	101.3	1.9%	92.2	1.9%	-9.0%	-6.6%	الهند
1.5%	116.0	2.1%	86.6	1.8%	-25.4%	-14.9%	البرازيل
1.7%	277.9	5.1%	73.9	1.6%	-73.4%	-31.6%	بلجيكا
23.1%	1,226.2	22.5%	1,026.1	21.5%	-16.3%	-28.0%	دول أخرى
100%	5,448.1	100%	4,765.2	100%	-12.5%	-10.5%	المجموع العام

## ٣٠٢٠٦ الواردات حسب الأقسام التعريفية

(بملايين الدولارات الأميركية)

% of Total	Q3-14	% of Total	Q4-14	% of Total	Change Q4-14/Q3-14	Change Q4-14/Q4-13	
19.3%	1,540.4	28.3%	954.7	20.0%	-38.0%	-32.6%	منتجات معدنية
11.6%	527.8	9.7%	525.6	11.0%	-0.4%	-12.2%	آلات وأجهزة كهربائية
10.6%	487.9	9.0%	484.3	10.2%	-0.7%	5.6%	منتجات صناعات كيميائية
8.0%	386.7	7.1%	401.2	8.4%	3.7%	-3.2%	معدات نقل
7.4%	345.8	6.3%	368.8	7.7%	6.7%	-1.3%	منتجات صناعة الأغذية
6.9%	375.9	6.9%	322.2	6.8%	-14.3%	-18.0%	معادن عادية ومصنوعاتها
5.2%	221.2	4.1%	250.2	5.3%	13.1%	-5.3%	لؤلؤ، معادن ثمينة ومصوغات
5.4%	285.7	5.2%	249.6	5.2%	-12.6%	7.5%	حيوانات ومنتجات حيوانية
5.1%	202.5	3.7%	231.8	4.9%	14.5%	0.4%	منتجات المملكة النباتية
3.8%	236.6	4.3%	206.0	4.3%	-13.0%	7.9%	مواد نسجية ومصنوعاتها
4.3%	213.7	3.9%	202.7	4.3%	-5.2%	4.3%	لدائن ومطاط ومصنوعاتها
2.5%	125.1	2.3%	113.3	2.4%	-9.5%	-0.7%	مصنوعات من حجر، جبس، اسمنت
2.3%	115.7	2.1%	104.3	2.2%	-9.8%	3.8%	سلع ومنتجات مختلفة
1.9%	84.6	1.6%	89.8	1.9%	6.1%	-1.5%	أدوات وأجهزة للبصريات
2.0%	101.3	1.9%	83.5	1.8%	-17.5%	-4.8%	عجائن خشب، ورق وكرتون
1.5%	71.6	1.3%	71.0	1.5%	-0.8%	24.6%	خشب ومصنوعاته
1.0%	44.2	0.8%	39.3	0.8%	-11.1%	-15.3%	شحوم ودهون وزيتون
0.7%	46.1	0.8%	35.8	0.8%	-22.4%	10.0%	أحذية، مظلات، عصي، ريش
0.4%	23.5	0.4%	19.7	0.4%	-16.2%	6.6%	جلود، فراء ومصنوعاتها
0.1%	6.0	0.1%	7.3	0.2%	23.2%	29.5%	أسلحة وذخائر
0.1%	5.7	0.1%	4.1	0.1%	-28.2%	-19.6%	تحف فنية، قطع أثرية
100%	5,448.1	100%	4,765.2	100%	-12.5%	-10.5%	المجموع العام

## 6.3 Exports

### 6.3.1 Exports by groups of countries

(in millions of USD)

	Q3-13	% of Total	Q4-13	% of Total	Q1-14	% of Total	Q2-14
Arab Countries	441.2	52.0%	423.2	54.4%	395.1	51.2%	446.5
Africa	168.9	19.9%	138.1	17.8%	169.4	21.9%	189.3
European Union	74.7	8.8%	65.0	8.4%	82.5	10.7%	79.3
Other Europe	76.6	9.0%	75.9	9.8%	59.6	7.7%	87.0
Asia, excluding China and Japan	31.8	3.7%	25.7	3.3%	22.5	2.9%	40.5
North America, Japan and China	28.8	3.4%	28.8	3.7%	22.1	2.9%	21.4
Other Countries	17.8	2.1%	18.6	2.4%	17.5	2.3%	18.9
Latin America	7.8	0.9%	2.3	0.3%	3.1	0.4%	3.4
<b>Grand Total</b>	<b>847.7</b>	<b>100%</b>	<b>777.7</b>	<b>100%</b>	<b>771.8</b>	<b>100%</b>	<b>886.3</b>

### 6.3.2 Exports by destination

(in millions of USD)

	Q3-13	% of Total	Q4-13	% of Total	Q1-14	% of Total	Q2-14
United Arab Emirates	85.0	10.0%	77.4	9.9%	72.6	9.4%	79.9
Saudi Arabia	78.4	9.3%	68.3	8.8%	81.0	10.5%	104.2
Iraq	85.7	10.1%	64.5	8.3%	61.8	8.0%	64.8
Syrian Arab Republic	50.2	5.9%	82.4	10.6%	58.6	7.6%	60.2
South Africa	59.8	7.0%	37.7	4.9%	84.5	11.0%	102.7
Jordan	41.0	4.8%	34.3	4.4%	29.9	3.9%	35.1
Egypt	16.9	2.0%	17.7	2.3%	16.5	2.1%	15.9
Turkey	41.0	4.8%	39.5	5.1%	25.2	3.3%	49.4
Switzerland	26.1	3.1%	23.0	3.0%	19.2	2.5%	21.3
Qatar	21.9	2.6%	19.5	2.5%	21.3	2.8%	26.6
Kuwait	19.3	2.3%	16.3	2.1%	15.2	2.0%	20.0
Nigeria	30.5	3.6%	15.8	2.0%	14.6	1.9%	15.4
Germany	14.8	1.7%	8.1	1.0%	11.3	1.5%	13.9
United States	14.8	1.7%	16.8	2.2%	16.8	2.2%	15.0
France	11.7	1.4%	11.6	1.5%	18.0	2.3%	18.6
Angola	13.4	1.6%	18.5	2.4%	9.3	1.2%	9.0
Congo	13.2	1.6%	13.1	1.7%	12.6	1.6%	10.9
Bahrain	5.5	0.7%	7.5	1.0%	6.9	0.9%	6.6
Italy	8.1	1.0%	7.0	0.9%	9.2	1.2%	5.5
Korea, Republic of (South)	19.3	2.3%	10.9	1.4%	10.3	1.3%	13.3
Other Countries	191.1	22.5%	187.8	24.1%	177.0	22.9%	197.9
<b>Grand Total</b>	<b>847.7</b>	<b>100%</b>	<b>777.7</b>	<b>100%</b>	<b>771.8</b>	<b>100%</b>	<b>886.3</b>

### 6.3.3 Exports by products

(in millions of USD)

	Q3-13	% of Total	Q4-13	% of Total	Q1-14	% of Total	Q2-14
Prepared foodstuffs and beverages	98.1	11.6%	130.1	16.7%	127.8	16.6%	138.0
Pearls, precious or semi-precious stones, metal	134.7	15.9%	97.5	12.5%	143.2	18.6%	159.7
Electrical equipments	136.8	16.1%	106.4	13.7%	102.7	13.3%	123.2
Products of the chemical or allied industries	70.8	8.3%	76.1	9.8%	77.3	10.0%	95.9
Base metals and articles of base metal	118.6	14.0%	101.3	13.0%	85.3	11.1%	107.3
Vegetable products	68.3	8.1%	53.1	6.8%	37.9	4.9%	43.4
Paper and paperboard and articles	49.1	5.8%	45.1	5.8%	47.8	6.2%	55.5
Miscellaneous manufactured articles	26.9	3.2%	25.7	3.3%	27.8	3.6%	28.7
Plastics, rubber and articles thereof	34.6	4.1%	37.9	4.9%	34.4	4.5%	37.6
Textiles and textile articles	30.7	3.6%	30.7	3.9%	25.3	3.3%	30.8
Mineral products	21.1	2.5%	17.1	2.2%	9.0	1.2%	10.3
Vehicles, aircraft and transport equipment	7.2	0.8%	7.5	1.0%	8.6	1.1%	8.5
Animal or vegetable fats and oils	8.3	1.0%	9.9	1.3%	9.0	1.2%	8.3
Stone, plaster, cement, asbestos, ceramic prod.	10.6	1.3%	10.8	1.4%	9.2	1.2%	9.7
Live animals; animal products	9.2	1.1%	6.1	0.8%	5.9	0.8%	6.1
Optical, photographic, cinematographic prod.	5.2	0.6%	7.3	0.9%	5.6	0.7%	5.3
Raw hides and skins, leather, fur skins articles	5.6	0.7%	4.5	0.6%	5.9	0.8%	4.9
Footwear, headgear, umbrellas, feathers	4.4	0.5%	3.4	0.4%	4.0	0.5%	7.6
Wood and articles of wood	6.0	0.7%	5.2	0.7%	3.2	0.4%	3.9
Works of art, collectors' pieces and antiques	1.6	0.2%	2.0	0.3%	1.7	0.2%	1.3
Arms and ammunition; parts and accessories	0.0	0.0%	0.0	0.0%	0.1	0.0%	0.2
<b>Grand Total</b>	<b>847.7</b>	<b>100%</b>	<b>777.7</b>	<b>100%</b>	<b>771.8</b>	<b>100%</b>	<b>886.3</b>

% of Total	Q3-14	% of Total	Q4-14	% of Total	Change Q4-14/Q3-14	Change Q4-14/Q4-13	
50.4%	449.6	52.6%	444.1	55.5%	-1.2%	4.9%	مجموع الوطن العربي
21.4%	149.5	17.5%	137.9	17.2%	-7.7%	-0.1%	أفريقيا
9.0%	82.2	9.6%	80.7	10.1%	-1.8%	24.1%	دول السوق الأوروبية المشتركة
9.8%	84.1	9.8%	62.6	7.8%	-25.5%	-17.5%	بقية دول أوروبا
4.6%	41.3	4.8%	24.4	3.0%	-41.0%	-5.1%	آسيا فيما عدا الصين واليابان
2.4%	18.6	2.2%	23.1	2.9%	24.0%	-19.7%	أميركا، الصين واليابان
2.1%	15.9	1.9%	18.7	2.3%	17.5%	0.7%	دول أخرى
0.4%	13.7	1.6%	8.4	1.0%	-38.9%	256.8%	أميركا اللاتينية
<b>100%</b>	<b>854.8</b>	<b>100%</b>	<b>800.0</b>	<b>100%</b>	<b>-6.4%</b>	<b>2.9%</b>	<b>المجموع العام</b>

## ٢٠٣٠٦ الصادرات حسب الوجهة

(بملايين الدولارات الأميركية)

% of Total	Q3-14	% of Total	Q4-14	% of Total	Change Q4-14/Q3-14	Change Q4-14/Q4-13	
9.0%	81.0	9.5%	86.5	10.8%	6.8%	11.8%	الإمارات العربية المتحدة
11.8%	107.1	12.5%	85.1	10.6%	-20.5%	24.7%	المملكة العربية السعودية
7.3%	62.9	7.4%	66.5	8.3%	5.8%	3.1%	العراق
6.8%	61.5	7.2%	61.7	7.7%	0.3%	-25.1%	سوريا
11.6%	67.9	7.9%	41.9	5.2%	-38.2%	11.1%	جنوب أفريقيا
4.0%	32.6	3.8%	32.3	4.0%	-1.0%	-5.8%	الأردن
1.8%	21.8	2.5%	29.6	3.7%	35.8%	66.8%	مصر
5.6%	45.0	5.3%	25.3	3.2%	-43.8%	-36.0%	تركيا
2.4%	23.7	2.8%	22.4	2.8%	-5.5%	-2.8%	سويسرا
3.0%	23.4	2.7%	22.2	2.8%	-5.1%	13.7%	قطر
2.3%	19.5	2.3%	18.9	2.4%	-2.9%	16.0%	الكويت
1.7%	12.4	1.5%	16.3	2.0%	31.0%	3.5%	نيجيريا
1.6%	14.3	1.7%	14.3	1.8%	0.1%	75.9%	ألمانيا
1.7%	12.9	1.5%	13.8	1.7%	7.1%	-17.4%	الولايات المتحدة
2.1%	12.2	1.4%	12.9	1.6%	5.4%	10.6%	فرنسا
1.0%	9.7	1.1%	12.2	1.5%	26.1%	-33.9%	أنغولا
1.2%	11.7	1.4%	12.2	1.5%	4.0%	-6.7%	كونغو
0.7%	8.1	1.0%	11.9	1.5%	46.3%	58.3%	البحرين
0.6%	14.4	1.7%	11.6	1.5%	-19.1%	67.4%	إيطاليا
1.5%	10.8	1.3%	11.3	1.4%	4.8%	3.1%	كوريا الجنوبية
22.3%	201.9	23.6%	191.0	23.9%	-5.4%	1.7%	دول أخرى
<b>100%</b>	<b>854.8</b>	<b>100%</b>	<b>800.0</b>	<b>100%</b>	<b>-6.4%</b>	<b>2.9%</b>	<b>المجموع العام</b>

## ٣٠٣٠٦ الصادرات حسب الأقسام التعريفية

(بملايين الدولارات الأميركية)

% of Total	Q3-14	% of Total	Q4-14	% of Total	Change Q4-14/Q3-14	Change Q4-14/Q4-13	
15.6%	120.4	14.1%	128.9	16.1%	7.1%	-0.9%	منتجات صناعة الأغذية
18.0%	128.8	15.1%	110.0	13.7%	-14.6%	12.7%	لؤلؤ، معادن ثمينة ومصوغات
13.9%	111.1	13.0%	108.2	13.5%	-2.6%	1.6%	آلات وأجهزة كهربائية
10.8%	109.7	12.8%	98.5	12.3%	-10.2%	29.5%	منتجات صناعة كيماوية
12.1%	98.9	11.6%	82.7	10.3%	-16.4%	-18.3%	معادن عادية ومصنوعاتها
4.9%	65.3	7.6%	60.7	7.6%	-7.1%	14.3%	منتجات المملكة النباتية
6.3%	58.2	6.8%	48.3	6.0%	-17.0%	7.1%	عجائن خشب، ورق وكرتون
3.2%	27.1	3.2%	33.8	4.2%	25.1%	31.7%	سلع ومنتجات مختلفة
4.2%	31.9	3.7%	33.2	4.2%	4.3%	-12.3%	لدائن ومطاط ومصنوعاتها
3.5%	35.5	4.1%	32.3	4.0%	-8.8%	5.3%	مواد نسجية ومصنوعاتها
1.2%	10.2	1.2%	13.7	1.7%	34.6%	-19.6%	منتجات معدنية
1.0%	8.4	1.0%	8.6	1.1%	2.1%	13.7%	معدات نقل
0.9%	7.0	0.8%	8.5	1.1%	21.2%	-14.7%	شحوم ودهون وزيتون
1.1%	9.4	1.1%	7.4	0.9%	-21.3%	-31.5%	مصنوعات من حجر، جبس، اسمنت
0.7%	6.7	0.8%	7.1	0.9%	5.5%	16.6%	حيوانات ومنتجات حيوانية
0.6%	4.1	0.5%	5.1	0.6%	23.7%	-30.9%	أدوات وأجهزة للبصريات
0.5%	5.1	0.6%	4.8	0.6%	-6.5%	7.9%	جلود، فراء ومصنوعاتها
0.9%	10.8	1.3%	4.5	0.6%	-58.6%	32.0%	أحذية، مظلات، عصي، ريش
0.4%	3.2	0.4%	2.8	0.4%	-11.9%	-46.3%	خشب ومصنوعاته
0.2%	3.0	0.4%	0.9	0.1%	-70.5%	-56.5%	تحف فنية، قطع أثرية
0.0%	0.1	0.0%	0.1	0.0%	16.0%	123.7%	أسلحة ونخائر
<b>100%</b>	<b>854.8</b>	<b>100%</b>	<b>800.0</b>	<b>100%</b>	<b>-6.4%</b>	<b>2.9%</b>	<b>المجموع العام</b>

## 6.4 Documentary Credits

### 6.4.1 Financing of imports according to type

(in millions of LBP)

	2012	2013	Jan-14	Feb-14	Mar-14	Apr-14	May-14
<b>Documentary L/Cs</b>							
Opened Credits	9,719,189	10,080,142	717,902	790,828	798,562	656,489	994,559
Utilized Credits	9,121,637	9,901,541	959,554	781,749	742,140	649,052	618,677
Outstanding Credits (e.o.p)	1,786,022	1,677,015	1,407,567	1,396,727	1,428,743	1,419,840	1,760,237
<b>Bills For Collection</b>							
Inward Bills	2,900,054	2,446,038	252,830	201,565	267,373	193,014	222,469
Outstanding Bills (e.o.p)	235,500	243,313	231,292	245,078	254,570	234,863	241,886

### 6.4.2 Financing of exports according to type

(in millions of LBP)

	2012	2013	Jan-14	Feb-14	Mar-14	Apr-14	May-14
<b>Documentary L/Cs</b>							
Opened Credits	6,399,951	5,341,085	454,466	288,425	237,154	340,398	590,150
Utilized Credits	5,692,018	5,210,344	474,124	219,887	276,596	347,591	424,105
Outstanding Credits (e.o.p)	2,171,928	1,934,591	1,886,372	1,951,060	1,888,684	1,870,360	1,953,840
<b>Bills For Collection</b>							
Outward Bills	2,417,068	2,081,132	193,152	186,127	215,264	222,851	224,091
Outstanding Bills (e.o.p)	713,226	679,398	671,776	674,047	690,602	734,190	763,468



## ٤٠٦ الاعتمادات والبوالص المستندية

## ١٠٤٠٦ الاعتمادات والبوالص المستندية للاستيراد

(بملايين الليرات اللبنانية)

Jun-14	Jul-14	Aug-14	Sep-14	Oct-14	Nov-14	Dec-14	
							<b>الاعتمادات المستندية</b>
879,533	811,678	793,294	977,434	723,592	674,295	641,311	الاعتمادات المفتوحة خلال الفترة
870,269	758,106	996,384	1,003,589	703,473	551,611	723,528	اعتمادات مستعملة
1,753,047	1,791,593	1,563,593	1,502,815	1,499,567	1,600,381	1,483,535	وضعية الاعتمادات بنهاية الفترة
							<b>البوالص</b>
219,607	202,223	165,837	189,637	219,270	227,563	236,660	بوالص واردة خلال الفترة
250,424	245,987	221,222	229,549	242,238	235,749	215,475	وضعية البوالص بنهاية الفترة

## ٢٠٤٠٦ الاعتمادات والبوالص المستندية للتصدير

(بملايين الليرات اللبنانية)

Jun-14	Jul-14	Aug-14	Sep-14	Oct-14	Nov-14	Dec-14	
							<b>الاعتمادات المستندية</b>
491,833	757,657	208,923	268,969	328,591	286,943	388,649	الاعتمادات المفتوحة خلال الفترة
378,536	487,792	398,648	409,319	443,451	328,879	284,925	اعتمادات مستعملة
2,036,999	2,281,363	2,085,444	1,910,197	1,782,119	1,712,058	1,725,671	وضعية الاعتمادات بنهاية الفترة
							<b>البوالص</b>
294,538	191,907	253,567	210,811	213,089	193,626	209,291	بوالص خارجة خلال الفترة
690,439	707,176	692,271	715,345	724,953	740,340	754,706	وضعية البوالص بنهاية الفترة

## 6.5 Portfolio Investment

### 6.5.1 Net Assets

(in billions of LBP)

	Jun-11	Sep-11	Dec-11	Mar-12	Jun-12	Sep-12	Dec-12
Equity Securities	4,479.3	4,536.4	4,899.3	3,664.9	3,633.4	4,073.7	3,709.2
Long-Term Debt Securities	6,171.7	6,580.9	6,023.7	6,280.1	6,172.0	6,403.1	6,270.9
Short-Term Debt Securities	241.5	192.9	201.7	83.9	104.4	142.3	251.6
<b>Net Securities</b>	<b>10,892.4</b>	<b>11,310.2</b>	<b>11,124.7</b>	<b>10,028.9</b>	<b>9,909.8</b>	<b>10,619.1</b>	<b>10,231.7</b>

### 6.5.2 Net Assets by Sector\*

(in billions of LBP)

	Jun-11	Sep-11	Dec-11	Mar-12	Jun-12	Sep-12	Dec-12
<b>Equity Securities</b>	<b>4,479.3</b>	<b>4,536.4</b>	<b>4,899.3</b>	<b>3,664.9</b>	<b>3,633.4</b>	<b>4,073.7</b>	<b>3,709.2</b>
Commercial Banks	1,209.6	1,130.1	1,234.4	1,343.6	1,208.3	1,144.5	819.8
Medium and Long-Term Banks	776.0	756.5	778.9	853.3	890.7	920.5	960.7
Financial Institutions	2,237.0	2,434.0	2,636.5	1,236.3	1,302.1	1,752.5	1,703.2
Financial Intermediaries	36.7	16.7	11.1	20.7	14.3	19.9	3.5
Leasing Companies	0.0	0.0	0.0	0.0	0.0	0.0	0.0
Insurance Companies	219.9	199.1	238.4	210.9	218.0	236.3	222.0
<b>Long-Term Debt Securities</b>	<b>6,171.7</b>	<b>6,580.9</b>	<b>6,023.7</b>	<b>6,280.1</b>	<b>6,172.0</b>	<b>6,403.1</b>	<b>6,270.9</b>
Commercial Banks	3,296.0	3,457.1	3,534.7	3,588.3	3,163.0	3,533.1	3,302.1
Medium and Long-Term Banks	983.1	1,143.7	1,101.3	1,116.4	1,110.9	1,092.8	1,225.6
Financial Institutions	382.5	316.8	317.3	277.2	363.6	325.4	1,521.0
Financial Intermediaries	1,377.3	1,533.4	946.3	1,185.0	1,234.5	1,121.7	1.0
Leasing Companies	0.0	0.0	0.0	0.0	0.0	0.0	0.0
Insurance Companies	132.8	130.0	124.3	113.2	299.9	330.2	221.2
<b>Short-Term Debt Securities</b>	<b>241.5</b>	<b>192.9</b>	<b>201.7</b>	<b>83.9</b>	<b>104.4</b>	<b>142.3</b>	<b>251.6</b>
Commercial Banks	237.8	188.5	195.7	78.0	101.3	138.9	248.4
Medium and Long-Term Banks	1.3	2.6	3.6	4.3	1.7	1.9	2.9
Financial Institutions	2.3	1.4	1.4	1.1	1.0	1.1	0.2
Financial Intermediaries	0.0	0.0	0.0	0.0	0.0	0.0	0.0
Leasing Companies	0.0	0.0	0.0	0.0	0.0	0.0	0.0
Insurance Companies	0.0	0.3	1.0	0.5	0.5	0.4	0.1

\* Figures include these sectors' own investments as well as those of their resident clients.

### 6.5.3 Net Assets by Country of Investment

(in billions of LBP)

Top 5 Countries	Sep-11	الدول الخمس الأولى	Top 5 Countries	Sep-12	الدول الخمس الأولى
<b>Equity Securities</b>	<b>4,536.4</b>	<b>سندات مشاركة</b>	<b>Equity Securities</b>	<b>4,073.7</b>	<b>سندات مشاركة</b>
United States	2,707.4	الولايات المتحدة	United States	2,094.7	الولايات المتحدة
United Kingdom	489.9	المملكة المتحدة	Switzerland	430.6	سويسرا
Bahrain	336.4	البحرين	Bahrain	380.2	البحرين
France	166.0	فرنسا	France	186.3	فرنسا
Saudi Arabia	155.4	المملكة العربية السعودية	Saudi Arabia	140.7	المملكة العربية السعودية
Other Countries	681.3	دول أخرى	Other Countries	841.4	دول أخرى
<b>Long-Term Debt Securities</b>	<b>6,580.9</b>	<b>سندات دين طويلة الأجل</b>	<b>Long-Term Debt Securities</b>	<b>6,403.1</b>	<b>سندات دين طويلة الأجل</b>
United States	1,631.1	الولايات المتحدة	United States	1,850.9	الولايات المتحدة
United Kingdom	1,475.8	المملكة المتحدة	United Kingdom	952.1	المملكة المتحدة
France	1,100.7	فرنسا	France	787.8	فرنسا
United Arab Emirates	441.8	الإمارات العربية المتحدة	United Arab Emirates	537.3	الإمارات العربية المتحدة
Qatar	217.5	قطر	Netherlands	257.9	هولندا
Other Countries	1,714.0	دول أخرى	Other Countries	2,017.2	دول أخرى
<b>Short-Term Debt Securities</b>	<b>192.9</b>	<b>سندات دين قصيرة الأجل</b>	<b>Short-Term Debt Securities</b>	<b>142.3</b>	<b>سندات دين قصيرة الأجل</b>
China	75.4	الصين	Australia	45.2	استراليا
United Kingdom	34.5	المملكة المتحدة	Switzerland	31.9	سويسرا
United Arab Emirates	29.2	الإمارات العربية المتحدة	Belgium	29.1	بلجيكا
Belgium	24.1	بلجيكا	United Kingdom	16.8	المملكة المتحدة
United States	19.1	الولايات المتحدة	Jordan	9.4	الأردن
Other Countries	10.5	دول أخرى	Other Countries	9.9	دول أخرى

Mar-13	Jun-13	Sep-13	Dec-13	Mar-14	Jun-14	Sep-14	
2,944.4	3,625.1	3,780.6	3,881.8	4,243.5	4,182.4	4,350.8	سندات المشاركة
5,824.9	5,981.0	5,662.4	5,268.4	4,955.2	5,130.2	5,188.0	سندات الدين طويلة الأجل
205.2	60.3	66.4	116.2	125.0	146.7	160.7	سندات الدين قصيرة الأجل
<b>8,974.6</b>	<b>9,666.4</b>	<b>9,509.4</b>	<b>9,266.4</b>	<b>9,323.7</b>	<b>9,459.3</b>	<b>9,699.5</b>	<b>صافي الاستثمار</b>

## ٢٠٥٠٦ صافي الموجودات حسب القطاع\*

(بمليارات الليرات)

Mar-13	Jun-13	Sep-13	Dec-13	Mar-14	Jun-14	Sep-14	
<b>2,944.4</b>	<b>3,625.1</b>	<b>3,780.6</b>	<b>3,881.8</b>	<b>4,243.5</b>	<b>4,182.4</b>	<b>4,350.8</b>	<b>سندات مشاركة</b>
888.3	883.4	856.5	983.9	1,189.0	1,123.7	1,017.1	مصارف تجارية
988.7	1,067.6	1,077.9	994.9	1,078.3	1,094.1	1,146.9	مصارف التسليف الطويل والمتوسط الأجل
853.8	1,469.0	1,624.7	1,666.8	1,755.4	1,722.8	1,915.4	مؤسسات مالية
3.9	3.2	3.6	3.0	6.9	7.7	11.3	مؤسسات وساطة مالية
0.0	0.0	0.0	0.0	0.0	0.0	0.0	مؤسسات الإيجار التمويلي
209.8	201.8	217.8	233.3	213.8	234.2	260.1	شركات التأمين
<b>5,824.9</b>	<b>5,981.0</b>	<b>5,662.4</b>	<b>5,268.4</b>	<b>4,955.2</b>	<b>5,130.2</b>	<b>5,188.0</b>	<b>سندات دين طويلة الأجل</b>
3,147.1	3,040.1	3,161.0	3,713.5	3,380.5	3,437.0	3,497.9	مصارف تجارية
1,279.5	1,215.8	1,539.2	1,191.4	1,216.6	1,300.9	1,277.0	مصارف التسليف الطويل والمتوسط الأجل
1,172.4	1,506.3	736.8	123.7	125.7	143.5	163.9	مؤسسات مالية
0.0	0.0	0.8	0.8	1.0	0.0	0.0	مؤسسات وساطة مالية
0.0	0.0	0.0	0.0	0.0	0.0	0.0	مؤسسات الإيجار التمويلي
225.9	218.9	224.6	238.9	231.3	248.8	249.2	شركات التأمين
<b>205.2</b>	<b>60.3</b>	<b>66.4</b>	<b>116.2</b>	<b>125.0</b>	<b>146.7</b>	<b>160.7</b>	<b>سندات دين قصيرة الأجل</b>
196.2	51.0	52.2	97.4	104.3	134.1	148.3	مصارف تجارية
5.6	4.5	7.7	9.5	9.6	6.0	7.0	مصارف التسليف الطويل والمتوسط الأجل
3.0	0.4	2.1	4.9	6.3	6.0	4.5	مؤسسات مالية
0.0	0.0	0.0	0.0	0.0	0.0	0.0	مؤسسات وساطة مالية
0.0	0.0	0.0	0.0	0.0	0.0	0.0	مؤسسات الإيجار التمويلي
0.4	4.3	4.4	4.4	4.8	0.8	0.9	شركات التأمين

\* تتضمن هذه الأرقام الاستثمارات التي قامت بها هذه القطاعات لحسابها الخاص ولحساب عملائها المقيمين.

## ٣٠٥٠٦ صافي الموجودات حسب بلد الاستثمار

(بمليارات الليرات)

Top 5 Countries	Sep-13	الدول الخمس الأولى	Top 5 Countries	Sep-14	الدول الخمس الأولى
<b>Equity Securities</b>	<b>3,780.6</b>	<b>سندات مشاركة</b>	<b>Equity Securities</b>	<b>4,350.8</b>	<b>سندات مشاركة</b>
United States	2,070.5	الولايات المتحدة	United States	2,231.8	الولايات المتحدة
Bahrain	376.6	البحرين	Bahrain	396.6	البحرين
France	200.9	فرنسا	Saudi Arabia	232.6	المملكة العربية السعودية
Jordan	166.1	الأردن	France	205.0	فرنسا
Luxembourg	134.0	لكسمبرغ	Luxembourg	188.6	لكسمبرغ
Other Countries	832.4	دول أخرى	Other Countries	1,096.2	دول أخرى
<b>Long-Term Debt Securities</b>	<b>5,662.4</b>	<b>سندات دين طويلة الأجل</b>	<b>Long-Term Debt Securities</b>	<b>5,188.0</b>	<b>سندات دين طويلة الأجل</b>
United Kingdom	860.4	المملكة المتحدة	United Kingdom	940.1	المملكة المتحدة
France	743.7	فرنسا	France	691.0	فرنسا
United States	690.9	الولايات المتحدة	United States	658.8	الولايات المتحدة
Netherlands	626.3	هولندا	United Arab Emirates	360.0	الإمارات العربية المتحدة
United Arab Emirates	466.9	الإمارات العربية المتحدة	Qatar	253.1	قطر
Other Countries	2,274.2	دول أخرى	Other Countries	2,285.1	دول أخرى
<b>Short-Term Debt Securities</b>	<b>66.4</b>	<b>سندات دين قصيرة الأجل</b>	<b>Short-Term Debt Securities</b>	<b>160.7</b>	<b>سندات دين قصيرة الأجل</b>
United Arab Emirates	23.4	الإمارات العربية المتحدة	Qatar	64.3	قطر
Australia	23.2	أستراليا	Bahrain	54.8	البحرين
United States	6.1	الولايات المتحدة	Australia	21.5	أستراليا
France	5.1	فرنسا	France	5.6	فرنسا
Oman	3.9	عمان	United States	3.9	الولايات المتحدة
Other Countries	4.6	دول أخرى	Other Countries	10.6	دول أخرى

## 7 EXCHANGE RATES OF MAJOR FOREIGN CURRENCIES PER UNIT

(in LBP)

	Dec-12	Dec-13	Jan-14	Feb-14	Mar-14	Apr-14	May-14
<b>Average Exchange Rate</b>							
US Dollar	1,507.50	1,507.50	1,507.50	1,507.50	1,507.50	1,507.50	1,507.50
EURO	1,977.35	2,065.00	2,052.46	2,058.50	2,083.95	2,082.60	2,070.67
Pound Sterling	2,434.08	2,468.74	2,484.07	2,494.01	2,506.97	2,523.46	2,539.41
Swiss Franc	1,635.15	1,686.29	1,666.39	1,685.40	1,711.32	1,708.43	1,696.41
Canadian Dollar	1,523.55	1,417.09	1,376.47	1,363.66	1,357.47	1,371.39	1,384.67
Japanese Yen	18.04	14.58	14.50	14.78	14.73	14.70	14.81
Kuwaiti Dinar	5,356.34	5,335.06	5,332.23	5,343.17	5,354.58	5,356.96	5,353.35
Iraki Dinar	1.30	1.29	1.29	1.29	1.29	1.29	1.29
Bahraini Dinar	3,998.67	3,998.67	3,998.67	3,998.67	3,998.67	3,998.67	3,998.67
Omani Rial	3,915.58	3,915.58	3,915.58	3,915.58	3,915.58	3,915.58	3,915.58
Lybian Dinar	1,194.53	1,219.99	1,206.22	1,206.33	1,212.93	1,219.93	1,232.59
Jordanian Dinar	2,123.73	2,129.50	2,131.21	2,130.46	2,130.63	2,128.95	2,128.45
Tunisian Dinar	965.34	907.23	919.45	947.26	955.54	949.08	930.83
Egyptian Pound	244.85	218.46	216.55	216.56	216.55	215.86	212.61
Qatari Rial	414.05	414.01	413.99	413.97	413.98	414.03	414.07
UAE Dirham	410.43	410.43	410.43	410.42	410.43	410.42	410.42
Saudi Rial	401.97	401.95	401.96	401.96	401.96	401.96	401.94
Moroccan Dirham	177.55	183.64	182.99	183.46	185.44	185.35	184.45
Syrian Lira	20.39	10.69	10.55	10.49	10.44	10.38	10.15
Algerian Dinar	19.21	19.14	19.28	19.32	19.40	19.17	19.11
Yemeni Rial	6.99	7.01	7.01	7.01	7.01	7.01	7.01
S.D.R.	2,319.67	2,318.70	2,315.26	2,320.41	2,333.57	2,333.40	2,332.60
Gold (Ounce)	2,543,528.58	1,843,707.93	1,874,633.54	1,958,150.47	2,016,568.43	1,957,072.68	1,946,368.43
Silver (Ounce)	48,213.02	29,581.30	29,975.51	31,379.41	31,326.98	29,705.29	29,229.35
<b>End of Period Rate</b>							
US Dollar	1,507.50	1,507.50	1,507.50	1,507.50	1,507.50	1,507.50	1,507.50
EURO	1,987.79	2,074.77	2,039.80	2,080.20	2,080.05	2,084.72	2,051.71
Pound Sterling	2,424.96	2,482.55	2,479.54	2,523.10	2,508.63	2,535.01	2,522.35
Swiss Franc	1,645.38	1,690.97	1,667.96	1,708.02	1,705.90	1,708.99	1,680.60
Canadian Dollar	1,515.08	1,408.09	1,347.67	1,354.33	1,363.02	1,374.83	1,392.10
Japanese Yen	17.54	14.33	14.70	14.80	14.61	14.69	14.83
Kuwaiti Dinar	5,353.34	5,341.96	5,332.51	5,357.14	5,355.24	5,360.95	5,345.74
Iraki Dinar	1.30	1.29	1.29	1.29	1.29	1.29	1.29
Bahraini Dinar	3,998.67	3,998.67	3,998.67	3,998.67	3,998.67	3,998.67	3,998.67
Omani Rial	3,915.58	3,915.58	3,915.58	3,915.58	3,915.58	3,915.58	3,915.58
Lybian Dinar	1,194.53	1,219.46	1,199.19	1,211.33	1,215.53	1,224.32	1,240.43
Jordanian Dinar	2,123.84	2,129.54	2,133.46	2,129.54	2,128.64	2,129.24	2,127.73
Tunisian Dinar	969.70	916.97	940.66	956.05	954.17	939.84	922.87
Egyptian Pound	243.58	217.08	216.54	216.57	216.36	215.12	210.83
Qatari Rial	414.05	413.98	413.98	413.97	414.00	414.05	414.15
UAE Dirham	410.42	410.46	410.43	410.43	410.42	410.42	410.43
Saudi Rial	401.94	401.94	401.96	401.96	401.96	401.95	401.94
Moroccan Dirham	178.38	184.42	182.08	185.28	185.04	185.75	182.80
Syrian Lira	19.69	10.64	10.52	10.48	10.43	10.16	10.15
Algerian Dinar	19.27	19.31	19.32	19.41	19.19	19.18	19.05
Yemeni Rial	6.99	7.01	7.01	7.01	7.01	7.01	7.01
S.D.R.	2,323.81	2,329.39	2,315.97	2,323.66	2,327.28	2,337.53	2,322.76
Gold (Ounce)	2,502,977.63	1,814,999.85	1,874,048.63	2,002,261.50	1,951,383.38	1,946,559.38	1,891,460.25
Silver (Ounce)	45,315.45	29,833.43	28,951.54	31,989.15	30,029.40	29,124.90	28,702.80

## ٧ أسعار صرف أهم العملات الأجنبية، لكل وحدة

(بالليرة اللبنانية)

Jun-14	Jul-14	Aug-14	Sep-14	Oct-14	Nov-14	Dec-14	
							<b>متوسط سعر الفترة</b>
1,507.50	1,507.50	1,507.50	1,507.50	1,507.50	1,507.50	1,507.50	دولار أميركي
2,049.43	2,044.43	2,007.10	1,946.09	1,911.20	1,879.77	1,859.61	وحدة حسابية أوروبية
2,548.69	2,576.66	2,518.29	2,459.08	2,422.96	2,377.06	2,358.40	جنيه إسترليني
1,682.57	1,682.64	1,656.11	1,611.34	1,582.45	1,562.94	1,546.37	فرنك سويسري
1,391.46	1,407.19	1,379.54	1,370.29	1,344.05	1,330.53	1,307.90	دولار كندي
14.77	14.83	14.64	14.06	13.97	12.95	12.64	ين ياباني
5,344.57	5,340.45	5,312.60	5,257.76	5,217.83	5,178.07	5,161.17	دينار كويتي
1.29	1.29	1.29	1.29	1.29	1.29	1.29	دينار عراقي
3,998.67	3,998.67	3,998.67	3,998.67	3,998.67	3,998.67	3,998.62	دينار بحريني
3,915.58	3,915.58	3,915.58	3,915.58	3,915.58	3,915.58	3,915.58	ريال عماني
1,247.06	1,241.39	1,229.75	1,236.74	1,248.59	1,257.89	1,259.10	دينار ليبي
2,128.17	2,128.16	2,129.37	2,127.41	2,125.23	2,132.10	2,127.05	دينار أردني
908.61	882.23	874.89	851.79	836.53	821.86	812.27	دينار تونسي
210.85	210.84	210.84	210.84	210.84	210.84	210.84	جنيه مصري
414.06	414.08	413.99	413.99	413.97	413.99	413.97	ريال قطري
410.43	410.43	412.25	410.43	410.43	410.42	410.42	درهم الإمارات
401.93	401.96	401.95	401.93	401.83	401.78	401.65	ريال سعودي
182.77	182.50	179.71	175.22	172.61	170.39	168.86	درهم المغرب
10.09	10.05	10.05	9.63	9.28	8.94	8.56	ليرة سورية
19.01	18.97	18.83	18.56	18.06	17.76	17.36	دينار جزائري
7.01	7.01	7.01	7.01	7.01	7.02	7.02	ريال يمني
2,322.87	2,326.24	2,301.58	2,263.74	2,241.15	2,211.62	2,197.39	حقوق السحب الخاصة
1,927,078.17	1,981,595.94	1,953,037.10	1,870,984.29	1,846,137.26	1,773,939.52	1,809,112.71	ذهب (أونصة)
29,843.48	31,635.26	29,840.96	27,901.08	25,951.27	24,071.20	24,552.15	فضة (أونصة)
							<b>السعر في نهاية الفترة</b>
1,507.50	1,507.50	1,507.50	1,507.50	1,507.50	1,507.50	1,507.50	دولار أميركي
2,057.89	2,017.94	1,988.54	1,898.09	1,894.02	1,876.39	1,833.87	وحدة حسابية أوروبية
2,568.03	2,545.11	2,502.60	2,438.98	2,410.64	2,368.13	2,341.75	جنيه إسترليني
1,693.06	1,658.23	1,648.26	1,573.26	1,570.97	1,561.04	1,524.27	فرنك سويسري
1,411.12	1,381.00	1,388.89	1,348.51	1,346.34	1,325.51	1,297.78	دولار كندي
14.87	14.66	14.51	13.74	13.51	12.76	12.62	ين ياباني
5,347.64	5,319.34	5,296.91	5,223.49	5,201.86	5,173.30	5,148.57	دينار كويتي
1.29	1.29	1.29	1.29	1.29	1.29	1.29	دينار عراقي
3,998.67	3,998.67	3,998.67	3,998.67	3,998.67	3,998.67	3,998.67	دينار بحريني
3,915.58	3,915.58	3,915.58	3,915.58	3,915.58	3,915.58	3,915.58	ريال عماني
1,251.35	1,225.11	1,235.35	1,242.07	1,254.16	1,259.40	1,258.87	دينار ليبي
2,125.93	2,130.14	2,128.04	2,125.93	2,130.44	2,138.60	2,126.23	دينار أردني
894.02	877.52	868.03	834.02	830.03	817.74	810.14	دينار تونسي
210.84	210.84	210.84	210.84	210.84	210.84	210.84	جنيه مصري
414.02	414.03	414.01	413.96	413.99	414.07	413.93	ريال قطري
410.45	410.42	410.42	410.43	410.43	410.42	410.42	درهم الإمارات
401.95	401.95	401.95	401.87	401.82	401.67	401.68	ريال سعودي
183.08	180.29	178.45	171.36	171.50	170.10	166.95	درهم المغرب
10.05	10.05	10.05	9.39	9.12	8.68	8.38	ليرة سورية
19.00	18.87	18.76	18.12	17.99	17.52	17.14	دينار جزائري
7.01	7.01	7.01	7.01	7.01	7.02	7.02	ريال يمني
2,327.73	2,311.30	2,288.69	2,242.10	2,232.31	2,207.28	2,183.92	حقوق السحب الخاصة
1,979,950.50	1,952,815.50	1,938,177.68	1,819,386.68	1,767,016.13	1,786,613.63	1,790,050.73	ذهب (أونصة)
31,401.23	31,160.03	29,381.18	26,019.45	24,127.54	24,233.06	23,999.40	فضة (أونصة)

٤٨	٤ إحصاءات القطاع العام.....
٤٨	١٠٤ عمليات القطاع العام: الإيرادات والنفقات.....
٤٨	٢٠٤ الدين العام.....
٥٠	٣٠٤ سندات الخزينة في التداول.....
٥٠	٤٠٤ توزع سندات الخزينة بين المكتتبين.....
٥٢	٥ الأسواق المالية: مؤشرات.....
٥٢	١٠٥ مجموع كمية وقيمة الأسهم المتداولة في بورصة بيروت.....
٥٢	٢٠٥ الجدول التفصيلي للأسهم المدرجة في بورصة بيروت.....
٥٤	٣٠٥ إصدارات يورو بوند الدولة اللبنانية المدرجة في بورصة بيروت.....
٥٤	٤٠٥ مؤشر القيمة السوقية والقيمة السوقية.....
٥٤	٥٠٥ الأدوات المالية المختلفة.....
٥٤	٦٠٥ قيمة شهادات الإيداع المحلية والعالمية المصدرة من قبل المصارف اللبنانية.....
٥٤	٧٠٥ أسعار شهادات إيداع المصارف اللبنانية ومصرف لبنان المصدرة والمسوّقة مع الخارج.....
٥٦	٨٠٥ سندات الخزينة بالعملات الأجنبية.....
٥٦	٩٠٥ يورو بوند المصارف اللبنانية.....
٥٨	٦ القطاع الخارجي.....
٥٨	١٠٦ ميزان المدفوعات.....
٦٠	٢٠٦ الواردات.....
٦٠	١٠٢٠٦ الواردات حسب مجموعات البلدان.....
٦٠	٢٠٢٠٦ الواردات حسب المصدر.....
٦٠	٣٠٢٠٦ الواردات حسب الأقسام التعريفية.....
٦٢	٣٠٦ الصادرات.....
٦٢	١٠٣٠٦ الصادرات حسب مجموعات البلدان.....
٦٢	٢٠٣٠٦ الصادرات حسب الوجهة.....
٦٢	٣٠٣٠٦ الصادرات حسب الأقسام التعريفية.....
٦٤	٤٠٦ الاعتمادات واليولص المستندية.....
٦٤	١٠٤٠٦ الاعتمادات واليولص المستندية للاستيراد.....
٦٤	٢٠٤٠٦ الاعتمادات واليولص المستندية للتصدير.....
٦٦	٥٠٦ استثمارات الحافظة.....
٦٦	١٠٥٠٦ صافي الموجودات.....
٦٦	٢٠٥٠٦ صافي الموجودات حسب القطاع.....
٦٦	٣٠٥٠٦ صافي الموجودات حسب بلد الاستثمار.....
٦٨	٧ أسعار صرف أهم العملات الأجنبية، لكل وحدة.....

١٤	١ مؤشرات اقتصادية رئيسية.....
١٦	٢ هيكلية الجهاز المصرفي والمالي.....
١٦	١٠٢ هيكلية الجهاز المصرفي والمالي.....
١٨	١٠٢ هيكلية جهاز الموظفين.....
١٨	١٠٢٠٢ توزع الموظفين حسب الشهادات.....
٢٠	٢٠٢٠٢ توزع الموظفين حسب التبع والشهادات.....
٢٢	٣ إحصائيات نقدية ومالية.....
٢٢	١٠٣ إحصاءات نقدية.....
٢٢	١٠١٠٣ ميزانية مصرف لبنان.....
٢٤	٢٠١٠٣ الميزانية الموحدة للمصارف التجارية.....
٢٦	٣٠١٠٣ الوضع النقدي.....
٢٨	٤٠١٠٣ الميزانية المجمع لمصارف الأعمال.....
٢٨	٥٠١٠٣ الميزانية المجمع للمؤسسات المالية.....
٢٨	٦٠١٠٣ تغيّر الموجودات الخارجية الصافية لدى القطاع المالي.....
٣٠	٢٠٣ معدلات الفائدة.....
٣٠	١٠٢٠٣ المتوسط المثقل لمعدلات الفائدة على الليرة اللبنانية والدولار الأميركي لدى المصارف التجارية.....
٣٠	٢٠٢٠٣ معدلات فائدة الإصدار على سندات الخزينة.....
٣٢	٣٠٣ الودائع.....
٣٢	١٠٣٠٣ ودائع القطاع الخاص لدى المصارف التجارية.....
٣٢	٢٠٣٠٣ المصارف التجارية: التوزع الجغرافي للودائع.....
٣٤	٤٠٣ التسليفات.....
٣٤	١٠٤٠٣ المصارف التجارية: التوزع الجغرافي للتسليفات.....
٣٤	٢٠٤٠٣ توزع المستفيدين وتسليفات القطاع المالي المستعملة على القطاعات الاقتصادية.....
٣٦	٣٠٤٠٣ توزع تسليفات القطاع المالي المستعملة حسب طبيعتها.....
٣٦	٤٠٤٠٣ توزع عدد المستفيدين من التسليفات المستعملة حسب قيمتها.....
٣٦	٥٠٤٠٣ توزع التسليفات المستعملة حسب قيمتها.....
٣٨	٦٠٤٠٣ التسليفات المدعومة فوائدها.....
٤٠	٧٠٤٠٣ التسليفات المستعملة الحائزة على تخفيض من الالتزامات الخاضعة للاحتياطي الإلزامي.....
٤٢	٨٠٤٠٣ التسليفات المستعملة الحائزة على تخفيض من الاحتياطي الإلزامي.....
٤٤	٥٠٣ أدوات الدفع.....
٤٤	١٠٥٠٣ النقد المصدر حسب الفئات.....
٤٤	٢٠٥٠٣ عمليات المقاصة بالليرة اللبنانية والعملات الأجنبية.....
٤٤	٣٠٥٠٣ بطاقات الدفع في التداول.....
٤٦	٤٠٥٠٣ توزع البطاقات حسب الفئة.....
٤٦	٥٠٥٠٣ التوزع الجغرافي للمصارف الآلي.....
٤٦	٦٠٥٠٣ مراكز البيع.....

---

# النشرة الفصلية

الفصل الرابع ٢٠١٤

---



مصرف لبنان  
BANQUE DU LIBAN

- استطلاع الأوضاع الاقتصادية
- الجداول الإحصائية