QUARTERLY BULLETIN

Second Quarter 2014



مصرف لبنان
BANQUE DU LIBAN

- Business Survey
- Statistical Tables



مصرف لبنان
BANQUE DU LIBAN

BUSINESS SURVEY

Second Quarter 2014

METHODOLOGY

The Business survey is undertaken on a quarterly basis by the Banque du Liban covering a representative number of industrial, commercial and construction enterprises in Lebanon.

It consists of gathering the opinions and expectations of enterprise managers on the evolution of their businesses during the quarter under review compared to the same quarter of the previous year.

The main objective of this survey is to monitor the evolution of several economic indicators (Production, Demand, Investment, Inventories, Register orders, etc.) by computing a balance of opinion for each variable.

The balance of opinion is the difference between the proportion of surveyed managers estimating that there has been an improvement in a said variable and the proportion of those who have reported a downward trend. For instance, if 58% of interviewed industrials have noted an improvement in their production, and 27% have revealed a slowdown, while the remainder revealed no change compared to the same period of the previous year, then the balance of opinion would be: $58 - 27 = 31$.

It is to be noted that the balance of opinion does not represent a growth rate but should be considered as an indicator of the evolution in economic trends.

منهجية

يجري مصرف لبنان استطلاع فصلي للأوضاع الاقتصادية مغطياً قطاعات الصناعة، التجارة والبناء والأشغال العامة في لبنان. يقوم هذا الاستطلاع بجمع آراء وتوقعات أصحاب المؤسسات حول سير أعمالهم خلال فصل معين مقارنة بالفصل ذاته من السنة السابقة.

الهدف الرئيسي من هذا الاستطلاع هو رصد تطور العديد من المؤشرات الاقتصادية (كالإنتاج، الطلب، حجم الاستثمارات، المخزون، الطلبات المسجلة، الخ.) عبر احتساب حصيلة الآراء لكل من المتغيرات.

تُحتسب هذه الحصيلة كفرق بين نسبة أصحاب المؤسسات المشاركين في الاستطلاع الذين أشاروا إلى تحسن في تطور المتغير المعني، ونسبة الذين أشاروا إلى تراجع. على سبيل المثال، إذا أشار 58% من الصناعيين المشاركين في الاستطلاع إلى تحسن في إنتاجهم، و27% منهم إلى تراجع في الإنتاج، والآخرين لم يلاحظوا تغييراً مقارنة بالفترة ذاتها من العام السابق، تكون حصيلة الآراء عندئذ $58 - 27 = 31$.

ومن الجدير ذكره أنه لا يجب اعتبار حصيلة الآراء مرادفة لنسبة النمو في المتغيرات الخاضعة للاستطلاع، بل هي مؤشر على الاتجاه في التغير الحاصل لكل منها.

Balance of opinion: aggregate results

(in percent)

	Q1-11	Q2-11	Q3-11	Q4-11	Q1-12	Q2-12	Q3-12
INDUSTRY							
Evolution of Opinions*							
Production	-21	-11	0	-11	-24	-11	-2
Demand (total)	-29	-11	-4	-14	-24	-11	-4
Foreign demand	-19	-13	-12	-12	-25	-19	-15
Number of employees	-6	-4	0	-5	-11	-2	-4
Volume of investments	4	0	-2	2	-4	9	1
Situation at the End of Quarter**							
Inventories of finished goods	-9	-2	-3	-11	-11	-6	-7
Inventories of raw materials	0	5	3	-3	-7	-5	-4
Registered orders	-24	-14	-11	-15	-16	-11	-10
COMMERCE							
Evolution of Opinions*							
Sales volume	-27	-4	-12	-5	-12	-13	-6
Number of employees	1	2	0	1	1	-2	-2
Situation at the End of Quarter**							
Inventories of finished goods	-4	4	4	-2	3	-2	-4
CONSTRUCTION & PUBLIC WORKS							
Evolution of Opinions*							
General activity	-11	-9	-3	-7	-21	-10	-3
Construction	-9	-7	2	-7	-16	-5	-10
Public work	-25	-28	-12	-13	-33	-22	6
Portfolio of projects	-7	-14	-6	-13	-7	-7	-14
Construction costs	52	35	44	32	34	37	38
Number of employees	11	-1	0	-6	1	1	-1
Investments (% of yes)	30%	35%	32%	35%	29%	37%	36%

Balance of opinion: regional results

(in percent)

	Q3-13				Q4-13			
	Beirut & Mount-Leb	North	South	Bekaa	Beirut & Mount-Leb	North	South	Bekaa
INDUSTRY								
Evolution of Opinions*								
Production	-1	-12	34	28	-13	-13	51	1
Demand (total)	-8	-5	22	26	-13	-18	46	2
Foreign demand	-12	-36	-35	17	-12	-35	-48	14
Number of employees	1	-39	-3	1	0	-28	0	1
Volume of investments	-7	-20	1	19	4	-29	-8	-1
Situation at the End of Quarter**								
Inventories of finished goods	-8	-10	-34	10	-1	-25	-55	-6
Inventories of raw materials	-7	-13	-33	10	3	-9	-52	-6
Registered orders	-12	-24	23	22	-21	-35	21	11
COMMERCE								
Evolution of Opinions*								
Sales volume	-18	-25	27	4	-14	-32	10	-8
Number of employees	0	-25	3	-7	3	-29	-2	-7
Situation at the End of Quarter**								
Inventories of finished goods	2	-26	-7	7	6	-34	-10	-4
CONSTRUCTION & PUBLIC WORKS								
Evolution of Opinions*								
General activity	-22	12	13	-6	-29	-17	-19	-2
Construction	-26	19	13	4	-27	-28	-19	9
Public work	-23	8	40	0	-30	29	0	-30
Portfolio of projects	-21	-1	0	-4	-23	-20	-31	19
Construction costs	22	65	44	4	18	33	-13	12
Number of employees	-13	25	0	-21	-12	-6	-25	25
Investments (% of yes)	13%	67%	18%	88%	6%	57%	45%	100%

* Evolution of opinions on the quarter (compared to the same quarter of the previous year).

** Situation at the end of quarter compared to level judged as 'Normal'.

استطلاع الآراء: التطورات الإجمالية

(بالنسبة المئوية)

Q4-12	Q1-13	Q2-13	Q3-13	Q4-13	Q1-14	Q2-14	
الصناعة							
تطور الآراء*							
-8	-8	-5	5	-4	-8	-9	الإنتاج
-8	-10	-9	2	-5	-10	-9	الطلب الإجمالي
-22	-24	-13	-13	-16	-11	-22	الطلب من الخارج
-6	-8	-7	-8	-6	-9	-9	عدد الموظفين
-8	0	3	-2	-4	0	-3	حجم الاستثمار
الوضع الحالي في آخر الفصل**							
-14	-3	-8	-7	-14	-5	-12	المخزون من السلع المصنعة
-4	0	-3	-7	-7	-3	-10	المخزون من المواد الأولية
-19	-11	-11	-5	-14	-13	-15	الطلبات المسجلة
التجارة							
تطور الآراء*							
-13	-17	-17	-11	-14	-11	-8	حجم المبيع
-3	-4	-1	-6	-6	-4	1	عدد الموظفين
الوضع الحالي في آخر الفصل**							
1	-3	-4	-3	-6	-5	1	المخزون من السلع
البناء والأشغال العامة							
تطور الآراء*							
-21	-24	-11	-8	-20	-14	-22	مجمّل الأعمال
-19	-23	-12	-6	-20	-14	-18	بناء
-14	-27	-3	-8	-16	-19	-24	أشغال عامة
-25	-19	-6	-12	-14	-20	-24	حجم المشاريع
31	31	37	30	18	19	29	تكلفة البناء
-13	-16	-5	-5	-4	-10	-6	عدد الموظفين
39%	38%	33%	36%	35%	32%	38%	حجم الاستثمار (% نعم)

استطلاع الآراء: التطورات حسب المناطق

(بالنسبة المئوية)

Beirut & Mount-Leb	Q1-14			Beirut & Mount-Leb	Q2-14			
	North	South	Bekaa		North	South	Bekaa	
الصناعة								
تطور الآراء*								
-18	-9	45	-7	-25	0	40	-8	الإنتاج
-22	-11	42	-13	-25	5	34	-10	الطلب الإجمالي
-12	-24	-16	7	-29	-25	-33	-7	الطلب من الخارج
-3	-31	0	-10	-4	-22	4	-16	عدد الموظفين
-8	-15	14	15	-1	-4	-37	7	حجم الاستثمار
الوضع الحالي في آخر الفصل**								
4	-16	-48	7	-5	-25	-26	-10	المخزون من السلع المصنعة
5	-8	-50	7	-5	-15	-23	-10	المخزون من المواد الأولية
-22	-23	25	-3	-24	-22	15	-6	الطلبات المسجلة
التجارة								
تطور الآراء*								
-14	0	36	-40	-14	2	-12	-6	حجم المبيع
2	-10	2	-23	3	-7	10	3	عدد الموظفين
الوضع الحالي في آخر الفصل**								
-3	-12	-8	-11	-1	-18	24	12	المخزون من السلع
البناء والأشغال العامة								
تطور الآراء*								
-27	21	6	-31	-39	10	-20	-21	مجمّل الأعمال
-23	10	0	-26	-38	14	-20	-13	بناء
-37	23	0	-18	-25	-12	0	-33	أشغال عامة
-27	-10	-19	-15	-38	-15	-20	-6	حجم المشاريع
17	47	0	0	18	53	100	20	تكلفة البناء
-14	12	-12	-19	-12	8	-20	-8	عدد الموظفين
6%	80%	18%	76%	8%	76%	33%	96%	حجم الاستثمار (% نعم)

* تطور الآراء (بالنسبة للفترة نفسها من العام المنصرم).
** الوضع الحالي في آخر الفصل بالنسبة إلى المعدل "العادي".

Balance of opinion: sub-sectorial results

(in percent)

	Q3-13				Q4-13			
	Intermediary Goods	Capital Goods	Consumer Goods	Durables	Intermediary Goods	Capital Goods	Consumer Goods	Durables
INDUSTRY								
Evolution of Opinions*								
Production	25	-31	15	-42	12	-29	3	-41
Demand (total)	18	-26	10	-38	6	-30	3	-43
Foreign demand	-5	-27	-6	-40	-11	-29	-13	-24
Number of employees	-1	-23	-3	-30	0	-22	-1	-24
Volume of investments	4	-18	6	-30	2	-22	0	-21
Situation at the End of Quarter**								
Inventories of finished goods	-9	-23	1	-22	-13	-19	-8	-30
Inventories of raw materials	-6	-23	-2	-11	-6	-14	-3	-15
Registered orders	7	-32	5	-43	-2	-35	-8	-45
COMMERCE								
Evolution of Opinions*								
Sales volume	8	-21	-9		6	-21	-20	
Number of employees	-2	-6	-9		3	-8	-12	
Situation at the End of Quarter**								
Inventories of finished goods	6	-7	-4		0	-11	-1	
CONSTRUCTION & PUBLIC WORKS								
	Construction		Public Works		Construction		Public Works	
Evolution of Opinions*								
General activity	-6		-8		-20		-16	
Portfolio of projects	-8		-9		-13		-5	
Construction costs	31		29		19		26	
Number of employees	-1		-6		-3		-2	
Investments (% of yes)	37%		37%		34%		41%	

* Evolution of opinions on the quarter (compared to the same quarter of the previous year).

** Situation at the end of quarter compared to level judged as 'Normal'.

استطلاع الآراء: التطورات حسب القطاعات الفرعية

(بالنسبة المئوية)

Q1-14				Q2-14				
السلع الوسيطة	السلع الانتاجية	السلع الاستهلاكية	السلع المعثرة	السلع الوسيطة	السلع الانتاجية	السلع الاستهلاكية	السلع المعثرة	
-7	-26	3	-41	-10	-46	6	-33	الصناعة
-9	-27	-3	-43	-11	-40	6	-39	تطور الآراء*
-14	-12	-7	-12	-27	-46	-11	-24	الإنتاج
-12	-13	-5	-24	-9	-23	-6	-10	الطلب الإجمالي
4	-25	7	-18	1	-34	6	-24	الطلب من الخارج
								عدد الموظفين
								حجم الاستثمار
-2	-13	-2	-17	-20	-19	-2	-24	الوضع الحالي في آخر الفصل**
3	-8	-2	-10	-15	-23	1	-18	المخزون من السلع المصنعة
-10	-29	-4	-47	-13	-43	0	-56	المخزون من المواد الأولية
								الطلبات المسجلة
المنتجات الغذائية	المنتجات غير الغذائية	السلع الوسيطة للصناعة		المنتجات الغذائية	المنتجات غير الغذائية	السلع الوسيطة للصناعة		
12	-23	-13		14	-17	-17		التجارة
-1	-7	-4		4	-2	3		تطور الآراء*
1	-9	-3		6	-2	-2		حجم المبيع
								عدد الموظفين
								الوضع الحالي في آخر الفصل**
								المخزون من السلع
بناء	أشغال عامة			بناء	أشغال عامة			
-14	-19			-18	-24			البناء والأشغال العامة
-18	-28			-24	-29			تطور الآراء*
19	28			32	28			مجمل الأعمال
-8	-15			-5	-15			حجم المشاريع
32%	33%			38%	40%			كلفة البناء
								عدد الموظفين
								حجم الاستثمار (% نعم)

* تطور الآراء (بالنسبة للفترة نفسها من العام المنصرم).
** الوضع الحالي في آخر الفصل بالنسبة إلى المعدل "العادي".

EVOLUTION OF OPINIONS: 2010-2014

Industrial Sector

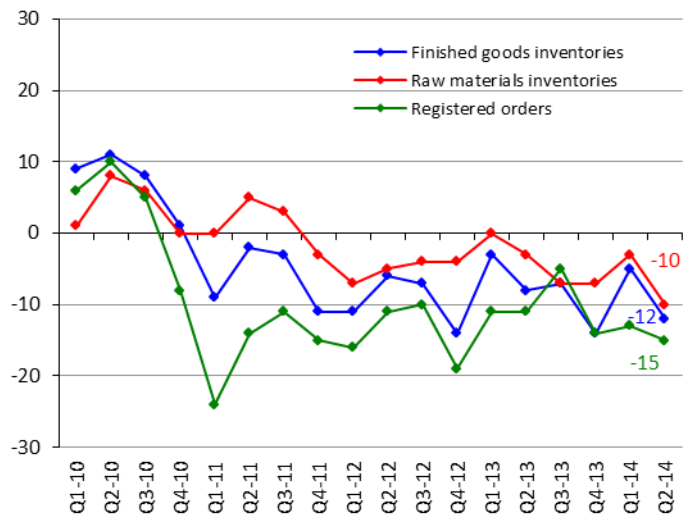
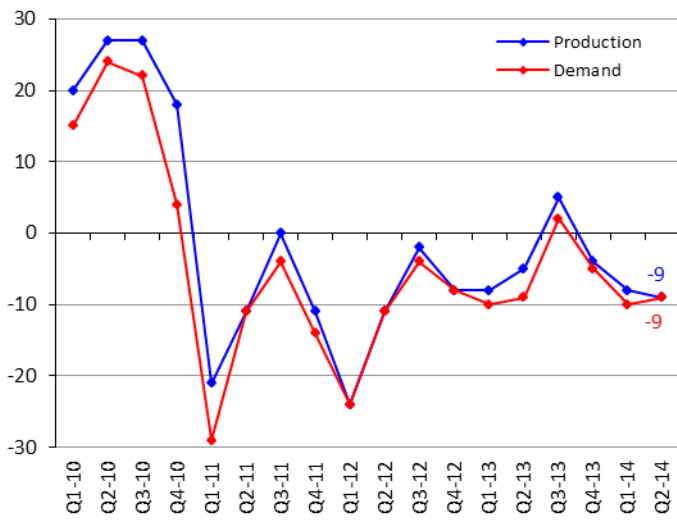

Commercial Sector

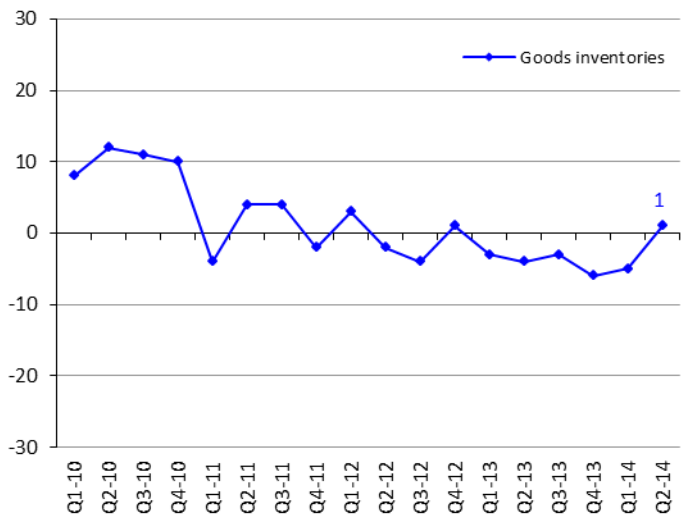
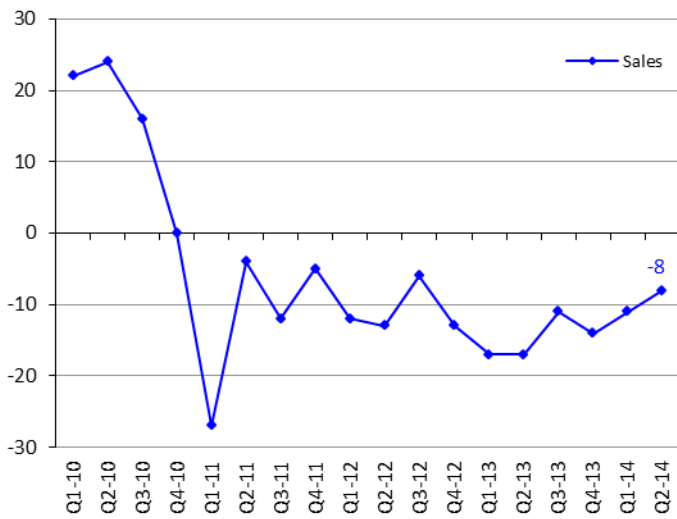

Construction & Public Works Sectors

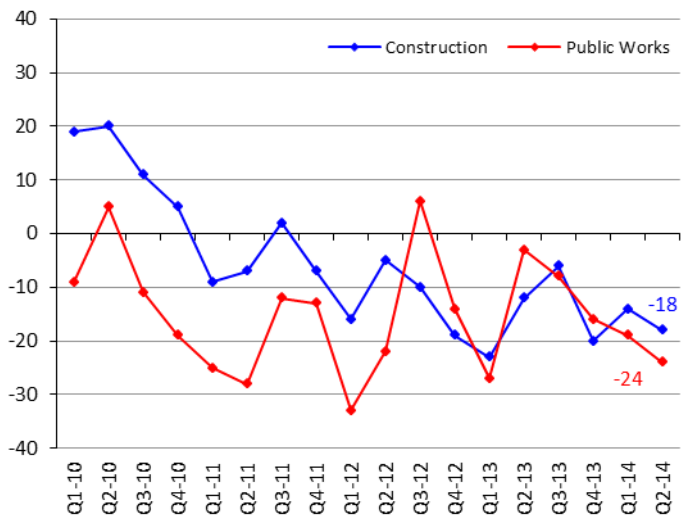
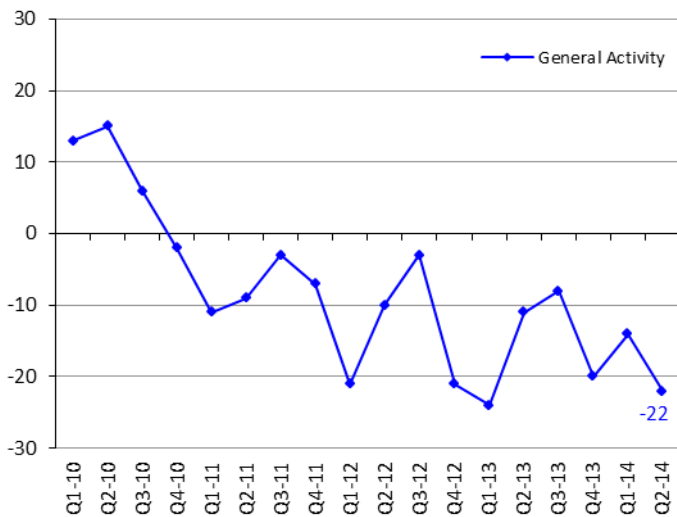

SECTORIAL NOMENCLATURE

تصنيف القطاعات

Industrial Enterprises	1. Intermediary Goods	1.1. Metallurgy and processing of metals 1.2. Chemistry, rubber and plastic 1.3. Mineral products 1.4. Paper and wood 1.5. Electrical and electronic components 1.6. Textiles 1.7. Fuel and fuel oils production 1.8. Production & distribution of water, gas & electricity	١,١. صناعات معدنية وتحويل المعادن ٢,١. صناعات كيميائية، مطاطية وصناعة البلاستيك ٣,١. صناعات معدنية ٤,١. صناعة الخشب والورق ٥,١. صناعة القطع الكهربائية والإلكترونية ٦,١. صناعة المنسوجات والأقمشة ٧,١. صناعة المحروقات ٨,١. صناعة وتوزيع المياه، الغاز والكهرباء	١. صناعة السلع الوسيطة	المؤسسات الصناعية
	2. Capital Goods	2.1. Mechanical equipments 2.2. Electrical and electronic equipments 2.3. Car manufacturing 2.4. Shipbuilding, railway & aeronautical construction	١,٢. صناعة المعدات الميكانيكية ٢,٢. صناعة المعدات الكهربائية والإلكترونية ٣,٢. صناعة السيارات ٤,٢. صناعات بحرية، جوامية وحديدية	٢. صناعة السلع الإنتاجية	
	3. Consumer Goods	3.1. Clothing, leather and articles thereof 3.2. Publishing, printing works and reproduction 3.3. Pharmacies, perfumeries and cleaning products 3.4. Food & alcohol	١,٣. صناعة الملابس والجلود وصناعات أخرى ٢,٣. طباعة ونشر ٣,٣. أدوية، مستحضرات تجميل و عطور ٤,٣. تصنيع المواد الغذائية والمشروبات	٣. صناعة السلع الاستهلاكية	
	4. Durable Goods	4.1. Furniture 4.2. Jewelry 4.3. Air conditioning	١,٤. مفروشات ٢,٤. صناعة الحلى والمجوهرات ٣,٤. تكييف هوائي	٤. صناعة السلع المعمرة	
Commercial Enterprises	1. Foodstuff	1.1. Cereal 1.2. Live animals, animal products & meat 1.3. Fruits and vegetables 1.4. Table wines 1.5. Fine wines 1.6. Grocer's shops 1.7. Cacao 1.8. Coffee	١,١. حبوب ٢,١. لحوم وحيوانات حية ٣,١. خضار وفاكهة ٤,١. نبيذ على أنواعه ٥,١. نبيذ ممتاز ٦,١. سمانة وبقالة ٧,١. ككاو ٨,١. بن	١. تجارة سلع غذائية	المؤسسات التجارية
	2. Non-Foodstuff	2.1. Hardware trade 2.2. Electrical & electronic appliances and parts thereof 2.3. Spare parts and accessories for cars 2.4. Imports of vehicle and other transport equipments 2.5. Textiles and textiles articles 2.6. Clothes - shoes 2.7. Pharmaceuticals 2.8. Libraries - book stores 2.9. Watches and jewellery 2.10. Miscellenous trading articles	١,٢. خروضات ٢,٢. أدوات كهربائية والإلكترونيات ٣,٢. قطع غيار سيارات وإكسسوارات تابعة لها ٤,٢. سيارات مستوردة ٥,٢. أقمشة ٦,٢. البسة، وأحذية ٧,٢. مستحضرات طبية، عطور ومستحضرات تجميل ٨,٢. كتب وقرطاسية ٩,٢. ساعات، مجوهرات وحلى ١٠,٢. تجارة مختلفة	٢. تجارة سلع غير غذائية	
	3. Interindustrial Products	3.1. Cotton, wool & silk 3.2. Wood, bulk paper and carton 3.3. Reprocessing of used paper 3.4. Reprocessing of iron and non-iron metals 3.5. Metals 3.6. Agricultural equipments 3.7. Industrial equipment and other supplies for industries 3.8. Office equipment and stationery 3.9. Construction equipments & machinery	١,٣. قطن، صوف وحريريات ٢,٣. خشب، ورق وكرتون ٣,٣. استعادة الأوراق القديمة ٤,٣. استعادة الحديد والمعادن غير الحديدية ٥,٣. معادن ٦,٣. مواد زراعية ٧,٣. معدات ولوازم للصناعة ٨,٣. معدات ومفروشات مكتبية ٩,٣. مواد بناء	٣. تجارة سلع وسيطة للصناعة	
Construction & Public Works	1. Construction			١. بناء	البناء والأشغال العامة
	2. Public Works			٢. أشغال عامة	



مصرف لبنان
BANQUE DU LIBAN

STATISTICAL TABLES

Second Quarter 2014



STATISTICAL TABLES

SECOND QUARTER - 2014

1 MAIN ECONOMIC INDICATORS	13
2 BANKING AND FINANCIAL SYSTEM STRUCTURE	15
3 MONETARY AND FINANCIAL STATISTICS	17
3.1 Monetary Statistics.....	17
3.1.1 Balance sheet of Banque du Liban	17
3.1.2 Consolidated balance sheet of commercial banks	19
3.1.3 Monetary survey.....	21
3.1.4 Consolidated balance sheet of investment banks.....	23
3.1.5 Consolidated balance sheet of financial institutions.....	23
3.1.6 Monthly changes of net foreign assets in the financial sector	23
3.2 Interest Rates.....	25
3.2.1 Weighted-average interest rates on Lebanese Pound & US Dollar: commercial banks	25
3.2.2 Primary market rates on Treasury bills.....	25
3.3 Deposits.....	27
3.3.1 Commercial banks: private sector deposits by type.....	27
3.3.2 Commercial banks: regional distribution of private sector deposits.....	27
3.4 Credits	29
3.4.1 Commercial banks: regional distribution of credits.....	29
3.4.2 Sectorial distribution of beneficiaries and utilized credits in the financial sector	29
3.4.3 Distribution of utilized credits in the financial sector by type.....	31
3.4.4 Number of beneficiaries by utilized credit amount	31
3.4.5 Distribution of utilized credits by amount	31
3.4.6 Subsidized-Interest Loans	33
3.4.7 Utilized credits benefiting from deductions in banks liabilities subject to reserve requirements.....	35
3.4.8 Utilized credits benefiting from deductions in reserve requirements	37
3.5 Payment Instruments.....	39
3.5.1 Currency issued by denomination	39
3.5.2 Banks' clearing in Lebanese pounds and foreign currencies	39
3.5.3 Number of outstanding payment cards.....	39
3.5.4 Distribution of payment cards by category.....	41
3.5.5 Geographical distribution of ATMs	41
3.5.6 Points of sales.....	41

4 PUBLIC FINANCE STATISTICS.....	43
4.1 Public sector operations: revenues and expenditures.....	43
4.2 Outstanding debt.....	43
4.3 Treasury bills in circulation.....	45
4.4 Distribution of treasury bills by subscriber.....	45
5 FINANCIAL MARKETS: SELECTED INDICATORS.....	47
5.1 Beirut Stock Exchange (BSE): total volume and value of traded shares.....	47
5.2 Traded shares in the BSE: prices, volume and value.....	47
5.3 Lebanese Republic Eurobonds listed on the BSE.....	49
5.4 Index and market capitalization.....	49
5.5 Different financial instruments.....	49
5.6 Value of local and EuroCD's issued by Lebanese banks.....	49
5.7 Closing price of Lebanese banks & BDL certificates of deposits marketed abroad.....	49
5.8 Lebanese republic eurobonds.....	51
5.9 Lebanese banks eurobonds.....	51
6 EXTERNAL SECTOR.....	53
6.1 Balance of payments.....	53
6.2 Imports.....	55
6.2.1 Imports by groups of countries.....	55
6.2.2 Imports by origin.....	55
6.2.3 Imports by products.....	55
6.3 Exports.....	57
6.3.1 Exports by groups of countries.....	57
6.3.2 Exports by destination.....	57
6.3.3 Exports by products.....	57
6.4 Documentary Credits.....	59
6.4.1 Financing of imports according to type.....	59
6.4.2 Financing of exports according to type.....	59
6.5 Portfolio Investment.....	61
6.5.1 Net Assets.....	61
6.5.2 Net Assets by Sector.....	61
6.5.3 Net Assets by Country of Investment.....	61
7 EXCHANGE RATES OF MAJOR FOREIGNCURRENCIES PER UNIT	63

1 MAIN ECONOMIC INDICATORS

(Year-on-year changes in %)

	Q4-11	Q1-12	Q2-12	Q3-12	Q4-12	Q1-13	Q2-13
Coincident Indicator [1]							
Index	261.9	259.5	266.7	240.4	259.6	269.5	270.1
Year-on-year changes	2.01%	3.73%	1.24%	-2.78%	-0.85%	3.84%	1.27%
Cleared Cheques in LBP [1]							
(in millions)	5,494,496	5,411,504	5,476,881	5,693,598	5,991,925	5,733,997	6,593,710
Year-on-year changes	1.75%	-2.40%	4.96%	8.99%	9.05%	5.96%	20.39%
Cleared Cheques in Foreign Currencies [1]							
(in millions of USD)	14,720	13,777	13,792	14,388	14,078	13,457	13,900
Year-on-year changes	13.73%	3.56%	0.71%	-10.80%	-4.36%	-2.32%	0.78%
Requests for Information at the "Centrale des Risques" [1]							
Total	50,210	62,221	65,291	60,884	60,616	68,367	73,933
Year-on-year changes	16.30%	21.86%	13.56%	18.32%	20.72%	9.88%	13.24%
Construction Permits [2]							
(in square meters)	3,996,199	3,607,999	3,985,148	3,228,196	3,859,574	2,856,548	3,478,986
Year-on-year changes	-10.45%	-3.06%	-22.31%	-10.75%	-3.42%	-20.83%	-12.70%
Cement Deliveries [3]							
(in tons)	1,385,709	992,092	1,594,685	1,336,354	1,385,421	1,127,446	1,528,759
Year-on-year changes	2.03%	-4.18%	-1.93%	-11.07%	-0.02%	13.64%	-4.13%
Collected Real Estate Fees [4]							
(in millions of LBP)	273,156	217,772	220,210	218,185	277,247	156,529	235,499
Year-on-year changes	13.10%	4.54%	5.64%	-0.53%	1.50%	-28.12%	6.94%
Total Imports (c.i.f.) [5]							
(in millions of LBP)	8,674,486	9,010,643	7,397,834	7,766,063	7,915,443	8,313,735	7,961,500
Year-on-year changes	20.45%	30.52%	5.49%	-0.54%	-8.75%	-7.73%	7.62%
Total Exports (f.o.b.) [5]							
(in millions of LBP)	1,561,221	1,739,735	1,535,413	1,698,283	1,787,130	1,797,044	1,687,291
Year-on-year changes	0.25%	20.83%	-12.42%	1.20%	14.47%	3.29%	9.89%
Trade Balance* [5]							
(in millions of LBP)	(7,113,265)	(7,270,908)	(5,862,421)	(6,067,780)	(6,128,314)	(6,516,690)	(6,274,209)
Year-on-year changes	26.03%	33.07%	11.46%	-1.01%	-13.85%	-10.37%	7.02%
Electricity Production (EDL network) [6]							
(in millions of kWh)	2,857	2,963	2,628	2,664	2,711	2,659	2,857
Year-on-year changes	-4.38%	-1.80%	-15.04%	-22.31%	-5.12%	-10.24%	8.71%
Imports of Petroleum Derivatives** [7]							
(in metric tons)	1,621,384	1,646,652	1,295,099	1,936,630	1,742,370	1,553,427	1,719,912
Year-on-year changes	26.35%	17.20%	0.22%	24.55%	7.46%	-5.66%	32.80%
Freight at the Port of Beirut [8]							
Total (tons)	1,683,689	1,674,822	1,885,197	1,891,049	1,914,537	1,922,547	2,174,075
Year-on-year changes	5.91%	4.63%	8.48%	4.88%	13.71%	14.79%	15.32%
Freight incoming (tons)	1,450,934	1,443,452	1,636,494	1,641,823	1,653,683	1,711,742	1,854,232
Freight outgoing (tons)	201,052	190,828	215,082	212,809	230,878	209,229	316,249
Transit & free zone (tons)	31,703	40,542	33,621	36,417	29,976	1,576	3,594
Flow of Passengers (B.I.A.) [9]							
Total	1,365,334	1,242,379	1,516,324	1,810,310	1,381,401	1,370,863	1,601,652
Year-on-year changes	4.21%	21.24%	7.97%	-2.66%	1.18%	10.34%	5.63%
Arrival	692,945	594,869	802,018	821,737	666,594	631,505	794,652
Year-on-year changes	4.96%	21.47%	5.74%	-5.99%	-3.80%	6.16%	-0.92%
Departure	658,749	632,048	700,654	976,323	708,982	735,081	803,043
Year-on-year changes	3.12%	21.50%	10.78%	0.72%	7.63%	16.30%	14.61%
Transit	13,640	15,462	13,652	12,250	5,825	4,277	3,957
Year-on-year changes	21.67%	4.29%	1.83%	-24.57%	-57.30%	-72.34%	-71.02%

Sources: [1] BDL, [2] Association of Engineers (Beirut, Tripoli), [3] Cement Companies, [4] Ministry of Finance, [5] Customs Council, [6] EDL, [7] General Directorate of Petroleum, [8] Port of Beirut, [9] Beirut International Airport

* Figures related to trade are regularly updated.

** Include imports of public and private sectors.

١ مؤشرات اقتصادية رئيسية

(التغيرات السنوية، بالنسب المئوية)

Q3-13	Q4-13	Q1-14	Apr-14	May-14	Jun-14	Q2-14	
246.9	272.4	274.9	285.1	283.6	273.4	280.7	المؤشر الاقتصادي العام [١]
2.69%	4.92%	2.01%	4.83%	3.98%	2.99%	3.94%	المؤشر نسبة التغير (%)
6,541,085	6,826,115	6,624,801	2,182,459	2,442,582	2,288,974	6,914,015	مقاصة الشكات باليرة اللبنانية [١]
14.88%	13.92%	15.54%	-1.64%	11.16%	5.12%	4.86%	(بملايين الليرات اللبنانية) نسبة التغير (%)
13,943	14,009	13,644	4,549	5,062	4,810	14,421	مقاصة الشكات بالعملة الأجنبية [١]
-3.09%	-0.49%	1.39%	-6.26%	11.88%	6.35%	3.75%	(بملايين الدولارات) نسبة التغير (%)
65,881	60,829	71,330	23,317	26,265	24,119	73,701	طلبات الاستعلام
8.21%	0.35%	4.33%	-12.69%	10.74%	2.60%	-0.31%	لدى مركزية المخاطر [١]
3,365,940	3,223,309	3,391,695	1,269,733	1,401,478	1,252,477	3,923,688	المجموع
4.27%	-16.49%	18.73%	-4.30%	25.71%	20.73%	12.78%	نسبة التغير (%)
1,559,172	1,615,239	1,210,061	501,151	549,861	534,376	1,585,388	رخص البناء [٢]
16.67%	16.59%	7.33%	14.54%	1.59%	-2.83%	3.70%	(بالطن) نسبة التغير (%)
233,235	278,737	204,956	89,910	95,030	63,171	248,111	الإسمنت المسلم [٣]
6.90%	0.54%	30.94%	11.96%	27.39%	-21.62%	5.36%	(بالطن) نسبة التغير (%)
7,705,886	8,031,436	8,136,804	2,474,012	2,528,016	2,363,792	7,365,820	الرسوم العقارية المستوفاة [٤]
-0.77%	1.47%	-2.13%	-11.28%	-6.68%	-4.06%	-7.48%	(بملايين الليرات اللبنانية) نسبة التغير (%)
1,278,376	1,172,712	1,163,875	452,367	465,000	418,995	1,336,362	مجموع المستوردات (سيف) [٥]
-24.73%	-34.38%	-35.23%	-26.65%	-15.15%	-19.82%	-20.80%	(بملايين الليرات اللبنانية) نسبة التغير (%)
(6,427,510)	(6,858,724)	(6,972,929)	(2,021,645)	(2,063,016)	(1,944,797)	(6,029,458)	مجموع الصادرات (فوب) [٥]
5.93%	11.92%	7.00%	-6.92%	-4.54%	0.19%	-3.90%	(بملايين الليرات اللبنانية) نسبة التغير (%)
3,351	3,230	3,155	1,039	1,061	997	3,097	الميزان التجاري * [٥]
25.78%	19.14%	18.66%	11.69%	14.55%	-0.38%	8.39%	(بملايين الليرات اللبنانية) نسبة التغير (%)
1,332,835	1,468,039	1,689,013	477,747	566,625	463,687	1,508,058	انتاج الطاقة الكهربائية (شبكة مؤسسة كهرباء لبنان) [٦]
-31.18%	-15.74%	8.73%	-9.27%	13.75%	-33.30%	-12.32%	(مليون ك.و.س) نسبة التغير (%)
2,087,459	2,089,909	2,143,468	699,770	720,886	687,305	2,107,961	استيراد المشتقات النفطية** [٧]
10.39%	9.16%	11.49%	-7.80%	4.88%	-5.56%	-3.04%	(بالطن المتري) نسبة التغير (%)
1,802,013	1,862,960	1,943,943	618,145	637,244	603,205	1,858,594	حركة النقل البحري في مرفأ بيروت [٨]
285,074	226,949	199,525	81,625	83,642	84,100	249,367	المجموع (طن)
372	0	0	0	0	0	0	نسبة التغير (%)
1,847,691	1,442,666	1,257,551	542,544	511,556	610,170	1,664,270	الحمولة المفرغة (طن)
2.06%	4.46%	-8.27%	5.15%	-0.45%	6.70%	3.91%	الحمولة المشحونة (طن)
876,789	724,888	592,132	269,270	260,932	324,945	855,147	ترانزيت ومنطقة حرة (طن)
6.70%	8.75%	-6.23%	12.07%	2.66%	8.23%	7.61%	المجموع
967,091	714,194	661,873	271,799	249,412	283,383	804,594	نسبة التغير (%)
-0.95%	0.74%	-9.96%	-0.87%	-3.46%	4.77%	0.19%	١ - القادمون
3,811	3,584	3,546	1,475	1,212	1,842	4,529	نسبة التغير (%)
-68.89%	-35.13%	-17.09%	-2.12%	-9.35%	65.50%	14.46%	٢ - المغادرون
							نسبة التغير (%)
							٣ - العابرون (ترانزيت)
							نسبة التغير (%)

المصدر: [١] مصرف لبنان، [٢] نقابة المهندسين في بيروت وطرابلس، [٣] شركات التراب، [٤] وزارة المالية، [٥] إدارة الجمارك العامة، [٦] مؤسسة كهرباء لبنان، [٧] المديرية العامة للنفط، [٨] مرفأ بيروت، [٩] مطار بيروت الدولي.
* أرقام قطاع التجارة الخارجية تُعدّل دورياً.
** يتضمن الاستيراد من قبل القطاعين العام والخاص.

2 BANKING AND FINANCIAL SYSTEM STRUCTURE

(End of period)

	Dec-05	Dec-06	Dec-07	Dec-08	Dec-09	Dec-10	Dec-11
COMMERCIAL BANKS							
Total Number	54	54	54	53	53	54	54
<i>o/w foreign banks</i>	<i>10</i>	<i>10</i>	<i>10</i>	<i>9</i>	<i>9</i>	<i>11</i>	<i>12</i>
Number of Branches	825	830	847	861	885	912	948
<i>o/w foreign banks</i>	<i>38</i>	<i>34</i>	<i>34</i>	<i>29</i>	<i>30</i>	<i>31</i>	<i>31</i>
Distribution of Branches by Region*							
Beirut & Suburbs	449	454	458	469	481	495	507
Mount Lebanon	147	147	150	154	160	166	178
North Lebanon	82	82	83	86	88	92	97
South Lebanon	86	85	91	91	93	95	100
Bekaa	61	62	65	61	63	64	66
Lebanese banks' branches abroad **	21	26	32	34	36	40	42
INVESTMENT BANKS							
Total Number	10	9	12	12	12	13	15
Number of Branches	12	14	17	17	17	18	20
FINANCIAL INSTITUTIONS							
Total Number	33	38	43	45	47	50	53
Number of Branches	37	43	48	50	52	55	58
FINANCIAL INTERMEDIARIES ***							
Total Number	9	9	10	11	11	11	14

* Basic Circular no 85.

** Including offshore banking unit (OBU) and four branches under liquidation.

*** Pursuant to Law No 161 of August 17, 2011, the Capital Markets Authority (CMA) is entitled to grant licenses to Financial Intermediation Institutions. The list of these institutions is now available at the CMA.

٢ هيكلية الجهاز المصرفي والمالي

(نهائية الفترة)

Dec-12	Mar-13	Jun-13	Sep-13	Dec-13	Mar-14	Jun-14	
							المصارف التجارية
54	56	56	56	56	56	56	العدد الإجمالي
12	14	14	14	14	14	14	منها: مصارف أجنبية
962	963	971	976	985	986	995	عدد الفروع
30	30	30	29	30	31	31	منها: مصارف أجنبية
							توزيع الفروع حسب المحافظات*
514	515	520	522	529	529	533	بيروت وضواحيها
182	182	183	185	187	187	189	جبل لبنان
98	98	97	98	97	98	100	لبنان الشمالي
103	103	105	105	106	106	107	لبنان الجنوبي
65	65	66	66	66	66	66	البقاع
51	50	51	51	51	51	53	فروع المصارف اللبنانية في الخارج **
							مصارف الأعمال
17	17	17	17	17	16	16	العدد الإجمالي
22	22	22	22	22	21	21	عدد الفروع
							المؤسسات المالية
53	53	53	54	55	55	55	العدد الإجمالي
59	60	68	69	70	71	73	عدد الفروع
							مؤسسات الوساطة المالية ***
12	12	12	13	12	NA	NA	العدد الإجمالي

* تعميم أساسي رقم ٨٥.

** تتضمن الوحدات المصرفية أوفشور وأربعة فروع قيد التنصيف.

*** لقد كلفت هيئة الأسواق المالية، بموجب القانون رقم ١٦١ تاريخ ٢٠١١/٨/١٧، بإعطاء التراخيص لمؤسسات الوساطة المالية، وأصبحت لائحة تلك المؤسسات متوفرة لدى الهيئة.

3 MONETARY AND FINANCIAL STATISTICS

3.1 Monetary Statistics

3.1.1 Balance sheet of Banque du Liban

(end of period, in millions of LBP)

	Dec-12	Jan-13	Mar-13	Apr-13	May-13	Jun-13	Sep-13
Gold	23,083,315	23,292,550	22,248,459	20,496,443	19,674,378	16,727,705	18,574,880
Foreign Currencies	45,183,502	46,672,862	45,766,025	46,218,373	47,275,411	47,811,738	48,284,927
Claims on Private Sector	380,168	383,531	378,658	389,245	394,477	393,203	402,410
Loans to Commercial Banks	2,386,288	2,388,890	2,379,734	2,379,891	2,510,931	2,580,278	3,049,485
Loans to Investment Banks & Financial Institutions	51,680	51,680	51,680	51,680	70,199	73,772	99,707
Loans to Public Sector	55,351	43,276	43,629	5,431	5,454	5,477	0
Securities Portfolio	24,989,862	24,558,908	25,747,591	26,917,567	25,636,983	25,856,983	23,677,048
Fixed Assets	386,646	382,852	371,262	373,130	374,617	375,265	409,427
Unclassified Assets	19,096,171	19,613,774	20,606,291	21,069,856	21,545,482	22,098,943	23,997,453
ASSETS = LIABILITIES	115,612,983	117,388,323	117,593,329	117,901,616	117,487,932	115,923,364	118,495,337
Currency in Circulation outside BDL	3,638,535	3,375,478	3,558,295	3,619,697	3,666,090	3,753,447	3,890,949
Commercial Banks Deposits	76,018,427	77,744,528	80,095,769	80,932,445	81,386,115	81,495,141	79,886,501
Investment Banks & Financial Institutions Deposits	1,092,340	1,033,556	1,150,419	1,155,578	1,242,550	1,345,820	1,129,804
Private Sector Deposits	49,160	54,423	65,535	65,343	51,558	54,541	48,073
Public Sector Deposits	8,907,914	8,957,181	7,779,183	8,806,579	8,503,517	9,530,261	11,128,734
Valuation Adjustment	14,707,909	15,026,059	13,731,435	12,070,926	11,220,925	8,294,915	10,301,178
Securities other than Shares	3,015,000	3,015,000	2,713,500	2,713,500	2,692,169	2,605,186	2,605,186
Foreign Liabilities	325,547	325,908	325,705	326,432	324,622	324,586	324,520
Special Long Term Liabilities	2,201,534	2,201,937	2,050,686	2,051,051	2,050,327	2,050,671	1,899,903
Capital Accounts	5,080,138	5,080,133	5,080,124	5,018,749	5,018,747	5,018,739	5,018,724
Unclassified Liabilities	576,479	574,120	1,042,678	1,141,316	1,331,312	1,450,057	2,261,765

٣ إحصاءات نقدية ومالية

١.٣ إحصاءات نقدية

١.١.٣ ميزانية مصرف لبنان

(نهاية الفترة، بملايين الليرات اللبنانية)

Dec-13	Jan-14	Feb-14	Mar-14	Apr-14	May-14	Jun-14	
16,738,753	17,283,321	18,465,744	17,996,528	17,952,040	17,443,897	18,259,984	ذهب
47,807,684	48,621,468	50,356,712	50,703,772	50,819,225	50,145,951	51,026,152	عملات أجنبية
401,220	402,428	402,168	399,769	406,075	417,662	419,659	سلفات للقطاع الخاص
3,363,250	3,761,692	3,889,770	4,035,468	4,187,406	4,418,986	4,564,499	سلفات للمصارف التجارية
102,577	102,031	474,383	474,801	475,185	496,980	524,740	سلفات للمؤسسات المالية ولمصارف الأعمال
0	0	0	0	0	0	0	قروض للقطاع العام
23,845,731	23,616,528	22,953,260	22,824,616	22,539,965	23,693,078	23,961,359	محفظة الأوراق المالية
379,183	380,011	380,981	381,482	379,839	380,686	388,011	قيم ثابتة
23,461,982	23,594,752	23,847,583	24,227,820	24,603,419	25,111,846	25,570,632	موجودات غير مصنفة
116,100,380	117,762,231	120,770,601	121,044,256	121,363,154	122,109,086	124,715,036	الموجودات = المطلوبات
3,983,303	3,739,071	3,734,973	3,766,966	3,860,260	3,906,438	3,965,314	النقد المتداول خارج مصرف لبنان
80,638,200	82,195,451	83,323,415	84,476,824	85,464,343	86,723,135	88,002,509	ودائع المصارف التجارية
1,394,724	1,399,753	1,311,920	1,163,192	1,182,373	1,219,628	1,242,988	ودائع المؤسسات المالية ومصارف الأعمال
50,107	49,988	43,131	45,201	47,925	49,715	50,256	ودائع القطاع الخاص
11,032,490	11,219,421	12,034,478	11,623,224	10,786,672	11,005,988	11,680,889	ودائع القطاع العام
8,426,072	8,892,074	10,158,160	9,684,804	9,647,697	9,040,507	9,872,482	فروقات القطع
2,605,186	2,605,186	2,605,186	2,605,186	2,605,186	1,866,963	1,866,963	أوراق مالية غير الأسهم
327,938	328,036	327,495	327,401	327,400	327,254	327,174	التزامات خارجية
1,899,858	1,900,166	1,748,778	1,749,083	1,749,378	1,748,806	1,749,093	التزامات أخرى طويلة الأجل
5,134,217	5,135,370	5,135,370	5,134,370	5,134,364	5,066,322	5,066,316	أموال خاصة
608,285	297,715	347,695	468,005	557,556	1,154,330	891,052	مطلوبات غير مصنفة

3.1.2 Consolidated balance sheet of commercial banks

(end of period, in millions of LBP)

	Dec-12	Jan-13	Mar-13	Apr-13	May-13	Jun-13	Sep-13
Reserves	79,604,035	81,244,528	83,531,500	84,311,138	84,620,588	84,714,758	81,679,064
- Vault Cash	425,353	445,242	487,827	510,345	541,631	597,546	592,274
- Deposits with Banque du Liban	79,178,682	80,799,286	83,043,673	83,800,793	84,078,957	84,117,212	81,086,790
Claims on Private Sector	57,052,430	57,494,388	58,606,735	58,376,945	58,689,023	59,372,527	61,138,629
- In Lebanese Pounds	14,652,990	14,801,434	15,011,930	15,054,325	15,312,420	15,484,711	16,112,391
- In Foreign Currencies	42,399,440	42,692,954	43,594,805	43,322,620	43,376,603	43,887,816	45,026,238
Claims on Public Sector	46,930,482	47,015,411	48,068,284	48,679,217	48,646,997	49,421,241	54,515,415
- Treasury Bills in LBP	27,107,064	26,394,926	25,721,736	25,087,258	24,900,189	25,790,176	28,337,323
- Treasury Bills in Foreign Currencies	19,719,671	20,520,702	22,245,505	23,496,992	23,617,988	23,488,421	26,042,175
- Other Claims	103,747	99,783	101,043	94,967	128,820	142,644	135,917
Foreign Assets	39,446,903	39,012,824	38,009,718	36,307,125	37,493,311	38,406,147	36,318,029
- Claims on Non Resident Private Sector	8,452,006	8,416,382	8,786,714	8,066,922	8,273,166	8,220,360	8,029,060
- Claims on Non Resident Financial Sector	21,701,965	21,482,899	19,833,085	19,095,396	20,159,528	20,801,383	18,404,964
- Other Foreign Assets	9,292,932	9,113,543	9,389,919	9,144,807	9,060,617	9,384,404	9,884,005
Fixed Assets	5,566,342	5,572,585	5,601,334	5,687,877	5,704,033	5,710,807	5,815,110
Unclassified Assets	363,307	474,484	506,953	462,946	941,852	476,124	612,509
ASSETS = LIABILITIES	228,963,499	230,814,220	234,324,524	233,825,248	236,095,804	238,101,604	240,078,756
Resident Private Sector Deposits	152,124,124	152,644,733	154,951,142	155,406,883	156,194,976	156,868,713	158,731,692
- Demand Deposits in LBP	3,808,110	3,788,968	3,893,636	3,996,848	4,057,993	4,121,882	4,332,767
- Time & Saving Deposits in LBP	57,491,319	57,935,013	58,346,003	58,451,642	58,679,806	58,633,902	58,777,589
- Deposits in Foreign Currencies	90,824,695	90,920,752	92,711,503	92,958,393	93,457,177	94,112,929	95,621,336
Public Sector Deposits	4,008,047	3,842,677	3,786,435	3,912,067	4,265,362	4,208,714	4,313,127
Non Resident Private Sector Deposits	36,310,994	36,630,321	38,167,740	37,695,285	39,848,738	41,014,279	39,291,826
- In Lebanese Pounds	4,996,605	5,033,598	5,012,207	5,017,543	5,043,475	5,030,197	4,904,082
- In Foreign Currencies	31,314,389	31,596,723	33,155,533	32,677,742	34,805,263	35,984,082	34,387,744
Non Resident Financial Sector Deposits	8,897,281	9,395,294	8,967,869	8,729,898	7,703,063	7,484,853	7,357,252
Bonds	395,894	395,197	405,037	414,101	423,283	423,569	428,801
Capital Accounts	19,057,757	19,052,633	19,052,524	19,405,332	19,923,532	20,397,038	21,216,744
- Tier I	17,894,938	17,893,193	17,979,497	18,193,701	18,778,437	19,288,348	19,459,782
- Tier II	1,162,819	1,159,440	1,073,027	1,211,631	1,145,095	1,108,690	1,756,962
Unclassified Liabilities	8,169,402	8,853,365	8,993,777	8,261,682	7,736,850	7,704,438	8,739,314

٢٠١٣ الميزانية الموحدة للمصارف التجارية

(نهاية الفترة، بملايين الليرات اللبنانية)

Dec-13	Jan-14	Feb-14	Mar-14	Apr-14	May-14	Jun-14	
82,533,140	83,982,222	85,665,025	85,658,862	86,601,428	88,129,747	88,549,159	الموفورات
575,763	573,881	578,378	581,388	590,377	584,488	652,487	- أوراق نقدية ونقود صغيرة
81,957,377	83,408,341	85,086,647	85,077,474	86,011,051	87,545,259	87,896,672	- ودائع لدى مصرف لبنان
62,565,288	62,354,773	62,986,522	63,669,576	64,035,986	64,803,818	65,854,218	ديون على القطاع الخاص
16,756,898	16,901,280	17,123,476	17,279,995	17,450,458	17,631,206	17,761,213	- بالليرة
45,808,390	45,453,493	45,863,046	46,389,581	46,585,528	47,172,612	48,093,005	- بالعملة الأجنبية
56,785,564	57,241,993	57,391,775	57,332,809	56,834,670	56,429,584	57,257,463	ديون على القطاع العام
30,113,508	30,427,030	30,842,043	30,742,866	30,458,686	30,539,616	31,549,315	- سندات الخزينة بالليرة
26,544,289	26,690,642	26,424,550	26,458,318	26,241,547	25,754,564	25,562,142	- سندات الخزينة بالعملة الأجنبية
127,767	124,321	125,182	131,625	134,437	135,404	146,006	- ديون أخرى
40,137,330	37,544,813	37,412,626	37,069,824	38,415,341	38,141,063	36,917,955	ديون على الخارج
8,861,686	8,559,320	8,447,999	8,442,152	8,451,790	8,490,499	8,281,341	- غير مقيمين
21,040,540	18,908,340	18,813,761	18,602,493	19,867,010	19,690,726	18,634,793	- قطاع مالي غير مقيم
10,235,104	10,077,153	10,150,866	10,025,179	10,096,541	9,959,838	10,001,821	- موجودات خارجية أخرى
5,920,684	6,007,118	6,061,749	6,062,036	6,103,040	6,195,036	6,230,055	القيم الثابتة
525,862	739,887	740,000	759,158	831,611	846,147	818,233	موجودات غير مصنفة
248,467,868	247,870,806	250,257,697	250,552,265	252,822,076	254,545,395	255,627,083	الموجودات = المطلوبات
162,395,846	162,305,130	163,507,865	164,566,447	166,170,080	167,215,933	168,438,969	ودائع القطاع الخاص المقيم
4,144,357	4,243,652	4,296,085	4,260,062	4,518,896	4,285,165	4,284,035	- تحت الطلب بالليرة
60,327,965	60,673,538	61,164,395	61,763,466	61,753,320	62,193,938	62,315,542	- ودائع أخرى بالليرة
97,923,524	97,387,940	98,047,385	98,542,919	99,897,864	100,736,830	101,839,392	- ودائع بالعملة الأجنبية
4,462,605	4,576,369	4,660,912	4,611,528	4,576,933	4,702,366	4,575,943	ودائع القطاع العام
42,933,520	40,995,362	41,073,090	41,286,657	42,165,492	42,100,571	43,136,299	ودائع القطاع الخاص غير المقيم
5,062,818	5,058,384	5,026,883	5,100,471	5,193,985	5,228,585	5,288,576	- ودائع بالليرة
37,870,702	35,936,978	36,046,207	36,186,186	36,971,507	36,871,986	37,847,723	- ودائع بالعملة الأجنبية
7,555,008	7,876,794	8,204,398	7,715,004	8,064,671	8,275,633	8,308,293	التزامات تجاه القطاع المالي غير المقيم
398,413	388,378	397,043	398,799	398,634	408,763	349,403	سندات دين
21,409,896	21,506,900	21,538,438	21,888,106	22,416,758	22,753,457	22,898,476	الأموال الخاصة
19,618,693	19,715,504	19,746,806	19,899,369	20,461,855	20,980,845	21,325,212	- أموال خاصة أساسية
1,791,203	1,791,396	1,791,632	1,988,737	1,954,903	1,772,612	1,573,264	- أموال خاصة مساندة
9,312,580	10,221,873	10,875,951	10,085,724	9,029,508	9,088,672	7,919,700	مطلوبات غير مصنفة

3.1.3 Monetary survey

(end of period, in millions of LBP)

	Dec-12	Jan-13	Mar-13	Apr-13	May-13	Jun-13	Sep-13
Currency in Circulation	3,213,182	2,930,236	3,070,468	3,109,352	3,124,459	3,155,901	3,298,675
Demand Deposits in LBP	3,890,389	3,844,092	3,967,987	4,057,339	4,135,076	4,194,244	4,403,269
M1	7,103,571	6,774,328	7,038,455	7,166,691	7,259,535	7,350,145	7,701,944
Other Deposits in LBP	57,973,456	58,465,846	58,931,727	59,051,056	59,317,786	59,288,588	59,371,338
M2	65,077,027	65,240,174	65,970,182	66,217,747	66,577,321	66,638,733	67,073,282
Deposits in Foreign Currencies	91,401,779	91,422,774	93,267,382	93,519,409	94,036,222	94,786,242	96,134,962
Bonds	318,174	317,521	325,525	333,013	340,593	343,070	344,676
M3	156,796,980	156,980,469	159,563,089	160,070,169	160,954,136	161,768,045	163,552,920
Treasury Bills held by Non Banking System	7,882,000	8,359,000	8,682,000	8,976,000	8,893,000	8,922,000	9,102,000
M4= M3+TB's	164,678,980	165,339,469	168,245,089	169,046,169	169,847,136	170,690,045	172,654,920
Counterparts of the Money Supply M3							
Foreign Assets (Net)	64,437,379	65,336,349	63,348,020	61,717,394	60,665,578	57,410,851	58,944,119
- Gold	23,083,315	23,292,550	22,248,459	20,496,443	19,674,378	16,727,705	18,574,880
- Foreign Currencies	41,354,064	42,043,799	41,099,561	41,220,951	40,991,200	40,683,146	40,369,239
Claims on Public Sector (Net)	54,596,379	53,902,166	55,604,224	55,531,970	55,743,248	56,577,341	58,332,315
Claims on Private Sector	59,690,151	60,135,534	60,941,603	60,722,401	60,832,105	61,517,908	63,319,152
- Claims in LBP	15,054,642	15,206,052	15,411,675	15,464,657	15,746,484	15,921,074	16,583,878
- Claims in Foreign Currencies	44,635,509	44,929,482	45,529,928	45,257,744	45,085,621	45,596,834	46,735,274
Valuation Adjustment	(14,707,909)	(15,026,059)	(13,731,435)	(12,070,926)	(11,220,925)	(8,294,915)	(10,301,178)
Other Items (Net)	(7,219,020)	(7,367,521)	(6,599,323)	(5,830,670)	(5,065,870)	(5,443,140)	(6,741,488)
Total M3	156,796,980	156,980,469	159,563,089	160,070,169	160,954,136	161,768,045	163,552,920

٣٠١٠٣ الوضع النقدي
(نهاية الفترة، بملايين الليرات اللبنانية)

Dec-13	Jan-14	Feb-14	Mar-14	Apr-14	May-14	Jun-14	
3,407,540	3,165,190	3,156,595	3,185,578	3,269,883	3,321,950	3,312,827	أوراق نقدية متداولة
4,212,851	4,315,750	4,365,864	4,333,053	4,590,281	4,361,116	4,351,096	ودائع تحت الطلب بالليرة
7,620,391	7,480,940	7,522,459	7,518,631	7,860,164	7,683,066	7,663,923	M1
61,128,985	61,467,548	61,899,528	62,333,188	62,329,972	62,876,504	63,027,601	ودائع أخرى بالليرة
68,749,376	68,948,488	69,421,987	69,851,819	70,190,136	70,559,570	70,691,524	M2
98,498,841	97,971,573	98,597,524	99,108,599	100,480,125	101,247,656	102,353,516	ودائع بالعملات الأجنبية
322,649	311,577	319,226	321,079	319,884	328,977	269,057	سندات دين
167,570,866	167,231,638	168,338,737	169,281,497	170,990,145	172,136,203	173,314,097	M3
9,236,000	9,522,000	10,061,000	10,168,000	10,239,000	10,328,000	10,371,000	سندات خزينة للقطاع غير المصرفي
176,806,866	176,753,638	178,399,737	179,449,497	181,229,145	182,464,203	183,685,097	M4 = M3 + TB's
							M3 العوامل المؤثرة في الكتلة النقدية
56,555,440	56,926,351	58,556,585	58,351,415	58,221,618	58,448,196	58,454,898	ديون على الخارج (صافية)
16,738,753	17,283,321	18,465,744	17,996,528	17,952,040	17,443,897	18,259,984	- ذهب
39,816,687	39,643,030	40,090,841	40,354,887	40,269,578	41,004,299	40,194,914	- عملات أجنبية
59,568,177	59,533,732	58,897,492	59,217,608	59,651,355	59,008,775	59,261,012	ديون على القطاع العام (صافية)
65,948,969	65,711,290	66,688,740	67,338,858	67,684,346	67,703,250	68,477,022	ديون على القطاع الخاص
17,230,046	17,374,664	17,968,952	18,123,490	18,300,625	18,514,755	18,674,519	- ديون بالليرة
48,718,923	48,336,626	48,719,788	49,215,368	49,383,721	49,188,495	49,802,503	- ديون بالعملات الأجنبية
(8,426,072)	(8,892,074)	(10,158,160)	(9,684,804)	(9,647,697)	(9,040,507)	(9,872,482)	فروقات قطع
(6,075,648)	(6,047,661)	(5,645,920)	(5,941,580)	(4,919,477)	(3,983,511)	(3,006,353)	بنود أخرى (صافية)
167,570,866	167,231,638	168,338,737	169,281,497	170,990,145	172,136,203	173,314,097	المجموع

3.1.4 Consolidated balance sheet of investment banks

(in millions of LBP)

	Dec-12	Jan-13	Mar-13	Apr-13	May-13	Jun-13	Sep-13
Assets							
Cash and Banks	2,617,046	2,612,541	2,572,585	2,623,980	2,676,619	2,741,923	2,621,572
Claims on Private Sector	1,781,012	1,792,209	1,791,280	1,810,132	1,789,264	1,794,329	1,719,254
Claims on Public Sector	1,148,665	1,114,823	1,079,973	1,085,819	1,075,432	1,006,332	1,051,198
Other Items	509,465	521,242	549,629	551,494	553,859	537,175	536,905
Total	6,056,188	6,040,815	5,993,467	6,071,425	6,095,174	6,079,759	5,928,929
Liabilities							
Private Sector Deposits:	3,282,853	3,289,144	3,168,243	3,164,803	3,104,584	3,087,546	2,938,140
<i>Resident Deposits in LBP</i>	<i>1,279,430</i>	<i>1,279,879</i>	<i>1,274,428</i>	<i>1,316,992</i>	<i>1,253,563</i>	<i>1,161,815</i>	<i>1,109,685</i>
<i>Resident Deposits in Foreign Currencies</i>	<i>1,540,288</i>	<i>1,537,726</i>	<i>1,456,004</i>	<i>1,443,113</i>	<i>1,430,903</i>	<i>1,524,922</i>	<i>1,431,563</i>
<i>Non Resident Deposits in LBP</i>	<i>112,062</i>	<i>108,861</i>	<i>114,943</i>	<i>121,044</i>	<i>108,003</i>	<i>110,848</i>	<i>97,821</i>
<i>Non Resident Deposits in Foreign Currencies</i>	<i>351,073</i>	<i>362,678</i>	<i>322,868</i>	<i>283,654</i>	<i>312,115</i>	<i>289,961</i>	<i>299,071</i>
Liabilities to the Public Sector	244,724	259,820	264,726	276,474	283,849	282,627	286,301
Liabilities to the Financial Sector	859,041	776,721	813,155	887,929	880,582	871,407	878,866
Capital Accounts	1,397,216	1,451,694	1,451,880	1,475,280	1,488,553	1,503,921	1,508,998
Other Items	272,354	263,436	295,463	266,939	337,606	334,258	316,624

3.1.5 Consolidated balance sheet of financial institutions

(in millions of LBP)

	Dec-12	Jan-13	Mar-13	Apr-13	May-13	Jun-13	Sep-13
Assets							
Cash and Banks	714,402	715,014	771,918	877,700	841,768	784,789	926,478
Claims on Private Sector	960,336	952,712	1,044,088	1,104,140	1,148,840	1,124,843	1,222,261
Claims on Public Sector	207,294	187,254	180,728	188,543	182,495	181,326	170,822
Other Items	59	1,700	209	1,706	2,775	1,078	-3,152
TOTAL	1,882,091	1,856,680	1,996,943	2,172,089	2,175,878	2,092,036	2,316,409
Liabilities							
Liabilities to the Private Sector	327,854	349,966	428,513	473,067	476,938	428,926	513,222
Liabilities to the Financial Sector	876,018	829,062	872,208	1,010,649	1,005,798	959,992	1,082,576
Other Financial Liabilities	27,591	27,358	28,907	28,929	28,955	29,227	29,123
Capital Accounts	535,456	546,768	545,494	545,717	555,753	567,889	586,969
Other Items	115,172	103,526	121,821	113,727	108,434	106,002	104,519

3.1.6 Monthly changes of net foreign assets in the financial sector*

(end of period, in millions of USD)

	Jan	Feb	Mar	Apr	May	Jun
2004	79.4	123.6	(192.1)	(19.5)	205.7	67.5
2005	7.2	(784.6)	(172.4)	(475.0)	(180.5)	497.6
2006	390.9	(38.1)	309.5	758.8	413.7	727.0
2007	(310.3)	147.4	62.5	261.3	174.0	(541.9)
2008	(259.2)	542.7	(497.4)	73.1	(416.1)	639.7
2009	364.3	300.1	(366.7)	839.1	521.3	443.3
2010	(44.3)	758.5	263.9	424.4	(194.8)	105.8
<i>Banque du Liban</i>	<i>1,184.0</i>	<i>252.9</i>	<i>340.8</i>	<i>177.7</i>	<i>159.9</i>	<i>104.6</i>
<i>Banks</i>	<i>(1,228.3)</i>	<i>505.6</i>	<i>(76.9)</i>	<i>246.7</i>	<i>(354.7)</i>	<i>1.2</i>
2011	(772.1)	103.3	269.6	(198.6)	(445.2)	563.8
<i>Banque du Liban</i>	<i>(367.9)</i>	<i>97.7</i>	<i>65.0</i>	<i>119.1</i>	<i>(249.6)</i>	<i>(108.4)</i>
<i>Banks</i>	<i>(404.2)</i>	<i>5.6</i>	<i>204.6</i>	<i>(317.7)</i>	<i>(195.6)</i>	<i>672.2</i>
2012	(289.8)	(134.1)	50.7	(542.9)	(81.5)	(23.4)
<i>Banque du Liban</i>	<i>(103.0)</i>	<i>(26.6)</i>	<i>246.9</i>	<i>794.7</i>	<i>(16.2)</i>	<i>252.4</i>
<i>Banks</i>	<i>(186.8)</i>	<i>(107.5)</i>	<i>(196.2)</i>	<i>(1,337.6)</i>	<i>(65.3)</i>	<i>(275.8)</i>
2013 **	382.5	(91.7)	(353.0)	44.3	(130.8)	(233.4)
<i>Banque du Liban</i>	<i>1,179.9</i>	<i>1,001.2</i>	<i>(18.9)</i>	<i>660.7</i>	<i>(173.4)</i>	<i>(192.2)</i>
<i>Banks</i>	<i>(797.4)</i>	<i>(1,092.9)</i>	<i>(334.1)</i>	<i>(616.4)</i>	<i>42.6</i>	<i>(41.2)</i>
2014	(31.3)	193.7	139.0	(45.4)	520.4	(560.7)
<i>Banque du Liban</i>	<i>602.7</i>	<i>572.6</i>	<i>219.9</i>	<i>(144.0)</i>	<i>836.2</i>	<i>969.7</i>
<i>Banks</i>	<i>(634.0)</i>	<i>(378.9)</i>	<i>(80.9)</i>	<i>98.6</i>	<i>(315.8)</i>	<i>(1,530.4)</i>

* Net of valuation changes.

** According to the IMF, the Non-Resident Deposit accounts have a negative impact on the calculation of the Balance of Payments and represent USD 3.5 billions during 2013.

٤.١.٣ الميزانية المجمعة لمصارف الأعمال

(بملايين الليرات اللبنانية)

Dec-13	Jan-14	Feb-14	Mar-14	Apr-14	May-14	Jun-14	
2,896,712	2,835,417	2,776,494	2,556,005	2,620,569	2,797,959	2,814,965	الموجودات
1,813,273	1,814,889	1,839,449	1,880,866	1,909,397	1,894,459	1,951,740	النقد والمصارف
743,735	775,969	825,211	987,250	981,103	860,894	873,368	الديون على القطاع الخاص
554,951	559,453	568,320	557,431	557,192	556,733	558,510	الديون على القطاع العام
6,008,671	5,985,728	6,009,474	5,981,552	6,068,261	6,110,045	6,198,583	بنود أخرى
							المجموع
2,933,280	2,932,039	2,955,366	2,971,306	2,967,972	2,996,486	3,044,329	المطلوبات
1,037,839	1,023,074	993,643	1,043,456	1,045,008	1,039,272	1,027,668	ودائع القطاع الخاص
1,464,327	1,475,279	1,461,052	1,417,746	1,427,773	1,440,522	1,513,884	ودائع المقيمين بالليرة
98,998	96,196	112,792	116,240	120,495	121,282	114,201	ودائع المقيمين بالعملات الأجنبية
332,116	337,490	387,879	393,864	374,696	395,410	388,576	ودائع غير المقيمين بالليرة
290,816	298,605	305,972	304,257	292,078	288,234	281,141	ودائع غير المقيمين بالعملات الأجنبية
901,123	866,243	842,859	834,709	931,764	927,199	972,016	مطلوبات من القطاع العام
1,507,212	1,513,765	1,513,843	1,468,162	1,556,443	1,558,183	1,588,871	مطلوبات من القطاع المالي
376,240	375,076	391,434	403,118	320,004	339,943	312,226	حساب الرساميل
							بنود أخرى

٥.١.٣ الميزانية المجمعة للمؤسسات المالية

(بملايين الليرات اللبنانية)

Dec-13	Jan-14	Feb-14	Mar-14	Apr-14	May-14	Jun-14	
849,096	839,595	867,216	822,213	817,918	840,963	904,663	الموجودات
1,121,079	1,139,706	1,123,708	1,111,860	1,109,493	1,123,517	1,215,332	النقد والمصارف
183,714	188,138	536,389	533,631	536,091	542,328	539,990	الديون على القطاع الخاص
-4,205	2,297	-550	-16,984	-9,658	-11,850	-7,137	الديون على القطاع العام
2,149,684	2,169,736	2,526,763	2,450,720	2,453,844	2,494,958	2,652,848	بنود أخرى
							المجموع
395,073	405,819	413,637	400,446	390,694	406,555	481,482	المطلوبات
1,009,531	1,011,715	1,345,532	1,273,830	1,285,014	1,307,314	1,378,017	مطلوبات من القطاع الخاص
29,905	29,854	29,880	30,061	30,088	30,111	31,550	مطلوبات من القطاع المالي
596,764	609,404	616,714	624,032	631,329	633,265	630,289	مطلوبات مالية أخرى
118,411	112,944	121,000	122,351	116,719	117,713	131,510	حساب الرساميل
							بنود أخرى

٦.١.٣ تغيّر الموجودات الخارجية الصافية لدى القطاع المالي*

(نهاية الفترة، بملايين الدولارات الأميركية)

Jul	Aug	Sep	Oct	Nov	Dec	Cumulative Total	
313.0	(98.8)	(183.5)	(425.2)	(102.4)	400.8	168.5	٢٠٠٤
359.2	404.5	152.3	54.2	286.6	598.1	747.2	٢٠٠٥
(1,188.8)	234.5	639.8	697.6	18.8	(169.2)	2,794.5	٢٠٠٦
361.6	135.1	290.3	45.4	546.9	864.3	2,036.6	٢٠٠٧
1,528.4	402.1	199.8	231.3	302.8	714.3	3,461.5	٢٠٠٨
1,246.0	1,019.6	475.1	1,167.1	279.9	1,610.0	7,899.1	٢٠٠٩
993.7	446.7	186.4	(185.1)	(673.4)	1,242.7	3,324.5	٢٠١٠
403.5	364.0	82.2	(359.0)	(345.1)	835.6	3,201.1	مصرف لبنان
590.2	82.7	104.2	173.9	(328.3)	407.1	123.4	المصارف
(307.3)	(450.8)	(301.7)	(589.8)	(558.9)	691.5	(1,996.2)	٢٠١١
602.8	1,692.5	116.3	(175.9)	399.2	79.9	2,270.7	مصرف لبنان
(910.1)	(2,143.3)	-418	(413.9)	(958.1)	611.6	(4,266.9)	المصارف
(321.7)	(496.7)	(92.2)	(97.0)	179.6	312.1	(1,536.9)	٢٠١٢
(237.8)	119.4	-261.9	57.0	729.2	(973.2)	580.9	مصرف لبنان
(83.9)	(616.1)	169.7	(154.0)	(549.6)	1,285.3	(2,117.8)	المصارف
(575.1)	(223.0)	503.8	(793.7)	(192.0)	533.9	(1,128.2)	** ٢٠١٣
(789.5)	(298.8)	908.8	(272.4)	(26.6)	(132.6)	1,846.2	مصرف لبنان
214.4	75.8	(405.0)	(521.3)	(165.4)	666.5	(2,974.4)	المصارف
						215.7	٢٠١٤
						3,057.1	مصرف لبنان
						(2,841.4)	المصارف

* بعد تصحيح فروقات القطع.
** وفقاً لصندوق النقد الدولي، إن حسابات ودائع غير المقيمين أثرت سلباً على احتساب ميزان المدفوعات مشكّلةً ٣,٥ مليار دولار خلال العام ٢٠١٣.

3.2 Interest Rates

3.2.1 Weighted-average interest rates on Lebanese Pound & US Dollar: commercial banks

(in percent)

	Dec-12	Jan-13	Mar-13	Apr-13	May-13	Jun-13	Sep-13
Lebanese Pounds							
Lending Rates *							
Discount & Loans	7.07	7.32	7.28	7.27	7.35	7.87	7.36
Deposit Rates *							
Checking & Current Accounts	1.16	1.13	0.89	0.69	0.72	0.68	0.69
Savings at Call	2.93	2.84	2.31	2.03	2.06	2.00	2.18
Savings & Term Deposits	5.78	5.82	5.79	5.82	5.86	5.79	5.78
Average Rate on Deposits	5.41	5.43	5.44	5.43	5.49	5.39	5.37
Interbank Rates on Call							
Lowest Rate	2.75	2.75	2.75	2.75	2.75	2.75	2.75
Highest Rate	2.75	2.75	3.00	3.25	3.00	15.00	2.75
End of Period Rate	2.75	2.75	2.75	2.75	2.75	2.75	2.75
US Dollar							
Lending Rates *							
Discount & Loans	6.87	6.98	6.95	6.90	6.97	6.97	6.95
Deposit Rates *							
Checking & Current Accounts	0.26	0.25	0.22	0.20	0.20	0.18	0.20
Savings at Call	0.88	1.18	0.84	1.15	0.82	0.81	0.82
Savings & Term Deposits	3.35	3.35	3.41	3.41	3.38	3.35	3.41
Average Rate on Deposits	2.86	2.88	2.97	2.97	2.90	2.86	2.91
Libor 3 months							
Period Average	0.31	0.30	0.28	0.28	0.27	0.27	0.25

* Weighted-average rate of interest during the period (Basic circular no 18)

3.2.2 Primary market rates on Treasury bills

(end of period, in percent)

	Dec-12	Jan-13	Mar-13	Apr-13	May-13	Jun-13	Sep-13
3 months							
Nominal Rate	4.38	4.38	4.39	4.38	4.39	4.39	4.39
Effective Rate	4.43	4.43	4.44	4.43	4.44	4.44	4.44
6 months							
Nominal Rate	4.87	4.87	4.87	4.87	4.87	4.87	4.87
Effective Rate	4.99	4.99	4.99	4.99	4.99	4.99	4.99
12 months							
Nominal Rate	5.08	5.08	5.08	5.08	5.08	5.08	5.08
Effective Rate	5.35	5.35	5.35	5.35	5.35	5.35	5.35
24 months							
Coupon Rate	5.84	5.84	5.84	5.84	5.84	5.84	5.84
36 months							
Coupon Rate	6.50	6.50	6.50	6.50	6.50	6.50	6.50
4 years							
Coupon Rate							
5 years							
Coupon Rate	6.74	6.74	6.74	6.74	6.74	6.74	6.74
Repo Rates	10.00	10.00	10.00	10.00	10.00	10.00	10.00

N.B: In March 2010, the Ministry of Finance suspended the issuance of Treasury Bills and Bonds.

٢٠٣ معدلات الفائدة

١٠٢٠٣ المتوسط المثقل لمعدلات الفائدة على الليرة اللبنانية والدولار الأمريكي لدى المصارف التجارية
(بالنسبة المئوية)

Dec-13	Jan-14	Feb-14	Mar-14	Apr-14	May-14	Jun-14	
							بالليرة اللبنانية
							معدل الفائدة المدينة * الحسم والسلفات
7.29	7.39	7.14	7.26	7.18	7.48	7.45	
							معدل الفائدة الدائنة *
0.75	0.66	0.64	0.69	0.62	0.51	0.67	حسابات شيكات وحسابات جارية
2.14	2.19	2.17	2.22	2.21	2.20	2.14	إخار تحت الطلب
5.83	5.88	5.90	5.86	5.89	5.93	5.86	إخار وحسابات لأجل
5.44	5.48	5.51	5.48	5.47	5.50	5.49	متوسط المعدلات الدائنة
							معدلات القروض بين المصارف
2.75	2.75	2.75	2.75	2.75	2.75	2.75	السعر الأدنى
2.75	3.00	2.75	3.25	3.25	5.00	9.00	السعر الأعلى
2.75	2.75	2.75	2.75	3.00	2.75	9.00	السعر نهاية الفترة
							بالدولار الأمريكي
							معدل الفائدة المدينة * الحسم والسلفات
6.88	6.82	6.96	6.87	6.92	7.04	6.97	
							معدل الفائدة الدائنة *
0.17	0.17	0.19	0.17	0.23	0.16	0.13	حسابات شيكات وحسابات جارية
0.80	0.83	0.83	0.84	0.81	0.81	0.84	إخار تحت الطلب
3.44	3.43	3.44	3.44	3.48	3.49	3.47	إخار وحسابات لأجل
2.95	2.95	2.96	2.96	3.00	3.01	2.98	متوسط المعدلات الدائنة
							ليبور ٣ أشهر
0.24	0.24	0.24	0.23	0.23	0.23	0.23	متوسط الفترة

* المتوسط المثقل لمعدلات الفائدة خلال الفترة، تعميم للمصارف رقم ١٨.

٢٠٢٠٣ معدلات فائدة الإصدار على سندات الخزينة (نهاية الفترة، بالنسبة المئوية)

Dec-13	Jan-14	Feb-14	Mar-14	Apr-14	May-14	Jun-14	
							سندات لثلاثة أشهر
4.39	4.39	4.39	4.39	4.39	4.39	4.39	الفائدة الاسمية
4.44	4.44	4.44	4.44	4.44	4.44	4.44	الفائدة الفعلية
							سندات لسنة أشهر
4.87	4.87	4.87	4.87	4.87	4.87	4.87	الفائدة الاسمية
4.99	4.99	4.99	4.99	4.99	4.99	4.99	الفائدة الفعلية
							سندات لسنة
5.08	5.08	5.08	5.08	5.08	5.08	5.08	الفائدة الاسمية
5.35	5.35	5.35	5.35	5.35	5.35	5.35	الفائدة الفعلية
							سندات لـ ٢٤ شهر
5.84	5.84	5.84	5.84	5.84	5.84	5.84	فائدة القسيمة
							سندات لـ ٣٦ شهر
6.50	6.50	6.50	6.50	6.50	6.50	6.50	فائدة القسيمة
							سندات لـ ٤ سنوات
							فائدة القسيمة
							سندات لـ ٥ سنوات
6.74	6.74	6.74	6.74	6.74	6.74	6.74	فائدة القسيمة
10.00	10.00	10.00	10.00	10.00	10.00	10.00	فائدة الربو

ملاحظة: أوقفت وزارة المالية في آذار ٢٠١٠ إصداراتها لسندات الخزينة.

3.3 Deposits

3.3.1 Commercial banks: private sector deposits by type

(end of period, in millions of LBP)

	Dec-12	Jan-13	Mar-13	Apr-13	May-13	Jun-13	Sep-13
Deposits of Residents in LBP	61,299,429	61,723,981	62,239,639	62,448,490	62,737,799	62,755,784	63,110,356
Checking and Current Accounts	3,808,110	3,788,968	3,893,636	3,996,848	4,057,993	4,121,882	4,332,767
Sight Saving Accounts	744,283	748,474	743,737	747,111	744,288	734,005	745,757
Term Saving and Deposits	56,703,861	57,116,289	57,534,678	57,646,824	57,855,588	57,847,755	57,969,848
Miscellaneous Creditor Accounts	43,175	70,250	67,588	57,707	79,930	52,142	61,984
Deposits of Residents in Foreign Currencies	90,824,695	90,920,752	92,711,503	92,958,393	93,457,177	94,112,929	95,621,336
Checking and Current Accounts	13,923,783	13,700,102	13,732,382	13,688,434	13,613,870	14,108,390	14,458,877
Sight Saving Accounts	2,141,953	2,129,791	2,096,977	2,099,744	2,125,596	2,113,494	2,099,330
Term Saving and Deposits	74,481,139	74,780,135	76,355,976	76,511,443	77,117,792	77,639,239	78,559,648
Miscellaneous Creditor Accounts	277,820	310,724	526,168	658,772	599,919	251,806	503,481
Deposits of Non Residents in LBP	4,996,605	5,033,598	5,012,207	5,017,543	5,043,475	5,030,197	4,904,082
Checking and Current Accounts	113,268	94,833	99,286	107,595	106,390	105,818	105,434
Sight Saving Accounts	28,614	28,555	29,650	28,557	29,066	30,142	30,350
Term Saving and Deposits	4,854,235	4,909,320	4,882,511	4,880,537	4,900,993	4,887,135	4,768,114
Miscellaneous Creditor Accounts	488	890	760	854	7,026	7,102	184
Deposits of Non-Residents in Foreign Currencies	31,314,389	31,596,723	33,155,533	32,677,742	34,805,263	35,984,082	34,387,744
Checking and Current Accounts	3,666,007	3,552,101	3,505,680	3,365,766	3,465,153	3,393,798	3,324,365
Sight Saving Accounts	306,525	308,339	347,114	351,713	350,518	358,123	362,885
Term Saving and Deposits	27,003,001	27,312,675	29,009,281	28,660,747	30,646,474	31,993,338	30,473,164
Miscellaneous Creditor Accounts	338,856	423,608	293,458	299,516	343,118	238,823	227,330
Total Deposits in LBP	66,296,034	66,757,579	67,251,846	67,466,033	67,781,274	67,785,981	68,014,438
Total Deposits in Foreign Currencies	122,139,084	122,517,475	125,867,036	125,636,135	128,262,440	130,097,011	130,009,080
GRAND TOTAL	188,435,118	189,275,054	193,118,882	193,102,168	196,043,714	197,882,992	198,023,518

3.3.2 Commercial banks: regional distribution of private sector deposits

(in percent)

	Mar-11	Jun-11	Sep-11	Dec-11	Mar-12	Jun-12	Sep-12
By Region							
Beirut & Suburbs	68.94	68.92	68.76	69.04	69.08	69.03	68.89
Mount Lebanon	13.02	13.07	13.19	13.20	13.23	13.31	13.41
Bekaa	5.03	5.09	5.15	5.09	5.08	5.03	5.06
South Lebanon	6.79	6.73	6.69	6.57	6.52	6.53	6.55
North Lebanon	6.22	6.20	6.21	6.10	6.09	6.10	6.09
Total	100.00	100.00	100.00	100.00	100.00	100.00	100.00
By Beneficiary							
Beirut & Suburbs	50.36	50.22	50.02	50.15	50.24	50.06	49.66
Mount Lebanon	17.57	17.66	17.76	17.73	17.69	17.81	18.05
Bekaa	8.06	8.08	8.13	8.10	8.11	8.17	8.37
South Lebanon	11.98	11.96	12.01	12.00	11.92	11.94	11.91
North Lebanon	12.03	12.08	12.08	12.02	12.04	12.02	12.01
Total	100.00	100.00	100.00	100.00	100.00	100.00	100.00

٣.٣ الودائع

١.٣.٣ ودايع القطاع الخاص لدى المصارف التجارية

(نهاية الفترة، بملايين الليرات اللبنانية)

Dec-13	Jan-14	Feb-14	Mar-14	Apr-14	May-14	Jun-14	
64,472,322	64,917,190	65,460,480	66,023,528	66,272,216	66,479,103	66,599,577	ودائع المقيمين بالليرة
4,144,357	4,243,652	4,296,085	4,260,062	4,518,896	4,285,165	4,284,035	حسابات دائنة تحت الطلب
766,070	757,482	763,597	778,903	779,251	777,550	772,757	حسابات الادخار تحت الطلب
59,490,036	59,860,681	60,347,343	60,879,868	60,868,194	61,312,912	61,478,386	ودائع وحسابات ادخار لأجل
71,859	55,375	53,455	104,695	105,875	103,476	64,399	حسابات دائنة مختلفة
97,923,524	97,387,940	98,047,385	98,542,919	99,897,864	100,736,830	101,839,392	ودائع المقيمين بالعملات الأجنبية
14,330,035	14,125,957	14,384,486	14,308,729	14,235,141	14,102,449	14,979,397	حسابات دائنة تحت الطلب
2,117,801	2,081,117	2,078,218	2,061,743	2,069,228	2,061,034	2,092,616	حسابات الادخار تحت الطلب
81,249,583	80,933,493	81,324,317	81,912,434	83,285,234	84,316,976	84,528,859	ودائع وحسابات ادخار لأجل
226,105	247,373	260,364	260,013	308,261	256,371	238,520	حسابات دائنة مختلفة
5,062,818	5,058,384	5,026,883	5,100,471	5,193,985	5,228,585	5,288,576	ودائع غير المقيمين بالليرة
123,397	125,431	123,850	142,909	142,672	120,492	136,862	حسابات دائنة تحت الطلب
32,346	31,592	31,548	33,195	36,066	34,268	34,046	حسابات الادخار تحت الطلب
4,906,920	4,901,192	4,871,395	4,924,153	5,014,899	5,065,543	5,117,360	ودائع وحسابات ادخار لأجل
155	169	90	214	348	8,282	308	حسابات دائنة مختلفة
37,870,702	35,936,978	36,046,207	36,186,186	36,971,507	36,871,986	37,847,723	ودائع غير المقيمين بالعملات الأجنبية
3,604,693	3,448,076	3,649,990	3,439,450	3,550,665	3,388,408	3,815,909	حسابات دائنة تحت الطلب
352,108	364,910	373,746	382,082	381,763	392,265	388,705	حسابات الادخار تحت الطلب
33,680,046	31,870,477	31,773,432	32,106,705	32,765,998	32,811,290	33,354,184	ودائع وحسابات ادخار لأجل
233,855	253,515	249,039	257,949	273,081	280,023	288,925	حسابات دائنة مختلفة
69,535,140	69,975,574	70,487,363	71,123,999	71,466,201	71,707,688	71,888,153	مجموع الودائع بالليرة
135,794,226	133,324,918	134,093,592	134,729,105	136,869,371	137,608,816	139,687,115	مجموع الودائع بالعملات الأجنبية
205,329,366	203,300,492	204,580,955	205,853,104	208,335,572	209,316,504	211,575,268	المجموع العام

٢.٣.٣ المصارف التجارية: التوزع الجغرافي للودائع

(بالنسبة المئوية)

Dec-12	Mar-13	Jun-13	Sep-13	Dec-13	Mar-14	Jun-14	
							حسب المحافظة
69.06	69.24	69.51	69.15	69.69	69.27	69.33	بيروت وضواحيها
13.41	13.36	13.31	13.52	13.33	13.56	13.57	جبل لبنان
5.03	5.01	4.92	4.95	4.85	4.93	4.88	البقاع
6.49	6.42	6.35	6.46	6.36	6.44	6.46	لبنان الجنوبي
6.01	5.97	5.90	5.92	5.78	5.80	5.76	لبنان الشمالي
100.00	100.00	100.00	100.00	100.00	100.00	100.00	المجموع
							حسب المودعين
49.20	48.91	48.96	49.03	48.90	48.80	48.74	بيروت وضواحيها
17.99	17.93	17.93	18.07	18.13	18.17	18.11	جبل لبنان
8.60	8.78	8.73	8.75	8.72	8.78	8.81	البقاع
11.99	12.15	12.15	11.95	12.17	12.19	12.22	لبنان الجنوبي
12.22	12.23	12.23	12.20	12.08	12.06	12.12	لبنان الشمالي
100.00	100.00	100.00	100.00	100.00	100.00	100.00	المجموع

3.4 Credits

3.4.1 Commercial banks: regional distribution of credits

(in percent)

	Mar-11	Jun-11	Sep-11	Dec-11	Mar-12	Jun-12	Sep-12
By Region							
Beirut & Suburbs	80.53	79.98	80.22	79.98	80.03	79.83	79.37
Mount Lebanon	8.44	8.81	8.80	8.97	9.06	9.14	9.53
Bekaa	3.13	3.17	3.05	2.98	2.93	2.94	2.99
South Lebanon	4.01	4.09	4.01	4.12	4.19	4.26	4.24
North Lebanon	3.89	3.95	3.92	3.95	3.79	3.83	3.87
Total	100.00	100.00	100.00	100.00	100.00	100.00	100.00
By Beneficiary							
Beirut & Suburbs	58.19	58.10	57.81	58.05	57.91	57.60	56.67
Mount Lebanon	16.67	16.70	16.84	16.41	16.52	16.53	16.93
Bekaa	6.51	6.61	6.67	6.64	6.68	6.69	6.95
South Lebanon	8.72	8.76	8.76	8.87	9.02	9.14	9.23
North Lebanon	9.91	9.83	9.92	10.03	9.87	10.04	10.22
Total	100.00	100.00	100.00	100.00	100.00	100.00	100.00

3.4.2 Sectorial distribution of beneficiaries and utilized credits in the financial sector

(end of period, in millions of LBP)

	Dec-13	Beneficiaries	Jan-14	Beneficiaries	Feb-14	Beneficiaries	Mar-13
Agriculture	824,344	0.88%	822,400	0.88%	844,846	0.89%	852,220
Industry	9,007,219	3.34%	8,874,988	3.33%	8,869,130	3.34%	8,926,890
Manufacturing	8,238,448	3.04%	8,199,383	3.03%	8,213,635	3.04%	8,287,367
Mining and Quarrying	112,510	0.05%	102,731	0.05%	107,902	0.05%	101,520
Electricity and Gas	656,261	0.25%	572,874	0.25%	547,593	0.25%	538,003
Construction	13,839,853	1.67%	13,549,700	1.68%	13,543,908	1.68%	13,512,031
Trade and Services	27,501,101	12.68%	27,346,934	12.63%	27,557,874	12.63%	28,162,679
Wholesale Trade	11,909,042	2.99%	11,759,860	2.98%	11,867,917	2.97%	12,250,618
Retail Trade	4,446,775	3.93%	4,487,317	3.94%	4,514,681	3.96%	4,576,810
Transport & Storage	2,135,776	0.79%	2,130,881	0.79%	2,204,736	0.79%	2,177,118
Real Estate, Rent and Employment Services	5,805,008	3.08%	5,752,083	3.04%	5,711,878	3.03%	5,828,645
Hotels & Restaurants	2,358,546	0.61%	2,361,466	0.61%	2,397,816	0.61%	2,478,952
Educational Services	845,954	1.27%	855,327	1.27%	860,846	1.27%	850,536
Financial Intermediation	4,315,444	0.69%	4,212,039	0.68%	4,087,486	0.68%	4,124,947
Others	2,081,578	4.00%	2,182,525	4.00%	2,144,431	4.01%	2,087,355
Other Community & Personal Service Activities	812,577	1.39%	825,285	1.38%	843,574	1.39%	800,559
Health & Social Work	1,011,938	0.67%	1,039,970	0.67%	1,028,555	0.66%	1,020,515
Public Administration & Defense	239,076	1.90%	248,983	1.91%	248,767	1.91%	241,782
Extra Territorial Organizations	9,744	0.02%	59,942	0.02%	15,105	0.02%	15,887
Private Households with Employed Persons	8,243	0.03%	8,345	0.03%	8,430	0.03%	8,612
Individuals	22,207,101	76.74%	22,263,656	76.80%	22,671,068	76.76%	22,956,578
<i>o/w housing loans</i>	<i>12,866,299</i>	<i>18.13%</i>	<i>12,973,732</i>	<i>18.07%</i>	<i>13,142,647</i>	<i>18.17%</i>	<i>13,302,200</i>
TOTAL	79,776,640	100.00%	79,252,242	100.00%	79,718,743	100.00%	80,622,700

Source: Basic Circular No 75 Centrale des Risques.

٣.٤ التسليفات

٣.٤.١ المصارف التجارية: التوزع الجغرافي للتسليفات
(بالنسبة المئوية)

Dec-12	Mar-13	Jun-13	Sep-13	Dec-13	Mar-14	Jun-14	
							حسب المحافظة
79.35	79.14	78.39	78.06	78.03	77.47	77.16	بيروت وضواحيها
9.66	9.81	10.31	10.60	10.77	11.11	11.31	جبل لبنان
2.92	2.98	3.05	3.05	2.98	3.07	3.12	البقاع
4.23	4.22	4.32	4.39	4.35	4.45	4.46	لبنان الجنوبي
3.84	3.85	3.93	3.90	3.87	3.90	3.95	لبنان الشمالي
100.00	100.00	100.00	100.00	100.00	100.00	100.00	المجموع
							حسب المستفيد
56.49	56.28	56.35	55.83	55.66	55.56	54.96	بيروت وضواحيها
16.97	17.18	17.20	17.44	17.39	17.40	17.61	جبل لبنان
6.86	6.96	7.00	7.15	7.07	7.12	7.23	البقاع
9.32	9.27	9.34	9.22	9.41	9.51	9.66	لبنان الجنوبي
10.36	10.31	10.11	10.36	10.47	10.41	10.54	لبنان الشمالي
100.00	100.00	100.00	100.00	100.00	100.00	100.00	المجموع

٣.٤.٢ توزع المستفيدين وتسليفات القطاع المالي المستعملة على القطاعات الاقتصادية
(نهاية الفترة، بملايين الليرات اللبنانية)

Beneficiaries	Apr-14	Beneficiaries	May-14	Beneficiaries	Jun-14	Beneficiaries	
0.90%	900,722	0.91%	893,559	0.92%	934,439	0.92%	الزراعة
3.34%	8,902,140	3.39%	9,028,955	3.42%	9,181,792	3.42%	الصناعة
3.04%	8,279,555	3.09%	8,405,704	3.11%	8,506,495	3.11%	صناعات تحويلية
0.05%	87,897	0.05%	88,314	0.05%	79,283	0.05%	استخراج الفحم والمعادن
0.25%	534,688	0.25%	534,937	0.25%	596,014	0.25%	كهرباء وغاز وماء
1.68%	13,439,735	1.70%	13,622,286	1.69%	13,466,523	1.69%	مقاولات وبناء
12.69%	28,344,602	12.77%	28,198,662	12.77%	29,032,989	12.71%	تجارة وخدمات
2.98%	12,255,126	2.99%	11,976,663	2.99%	12,298,146	2.97%	تجارة الجملة
4.01%	4,581,591	4.05%	4,655,795	4.09%	4,674,340	4.09%	تجارة المفروق
0.79%	2,180,556	0.80%	2,113,560	0.80%	2,255,066	0.80%	النقل والتخزين والمقاولات
3.02%	6,011,877	3.03%	6,083,949	3.00%	6,236,148	2.95%	خدمات عقارية وأعمال تأجير وتوظيف
0.61%	2,450,520	0.61%	2,494,230	0.61%	2,555,270	0.60%	فنادق ومطاعم
1.28%	864,932	1.29%	874,465	1.29%	1,014,019	1.29%	خدمات ثقافية
0.69%	4,393,721	0.70%	4,639,250	0.71%	4,689,786	0.71%	الوساطة المالية
4.05%	2,115,109	4.10%	2,198,346	4.12%	2,250,330	4.11%	مختلفة
1.40%	822,589	1.43%	906,947	1.44%	908,054	1.44%	جمعيات أخرى وخدمات شخصية
0.67%	1,021,852	0.68%	1,021,927	0.68%	1,033,095	0.68%	الصحة وأعمال اجتماعية
1.94%	245,578	1.96%	241,066	1.96%	264,830	1.94%	الإدارة العامة والدفاع
0.02%	16,478	0.02%	19,820	0.02%	35,749	0.02%	منظمات إقليمية وهيئات
0.03%	8,612	0.03%	8,586	0.03%	8,602	0.03%	اسر توظف عمال
76.66%	23,123,645	76.43%	23,468,275	76.37%	23,665,356	76.44%	الأفراد
18.23%	13,499,823	18.47%	13,688,226	18.53%	13,833,541	18.43%	منها: قروض سكنية
100.00%	81,219,674	100.00%	82,049,333	100.00%	83,221,215	100.00%	المجموع

المصدر: تعميم اساسي رقم ٧٥ مركزية المخاطر

3.4.3 Distribution of utilized credits in the financial sector by type

(end of period, in millions of LBP)

	Dec-12	Jan-13	Mar-13	Apr-13	May-13	Jun-13	Sep-13
Type of Credit							
Advances against Cash Collateral/Bk Guarantees*	10,138,622	10,160,887	10,011,245	9,779,353	9,564,375	9,598,073	9,467,514
Advances against Financial Values	2,618,096	2,568,265	2,743,686	1,988,674	1,980,872	1,970,181	2,038,292
Advances against Real Estate	22,457,728	22,668,203	23,176,487	23,320,606	23,590,491	24,111,621	24,993,876
Advances against other Real Guarantees	4,513,389	4,432,251	4,547,071	4,467,484	4,477,230	4,545,508	4,536,244
Advances against Personal Guarantees	13,213,137	13,142,482	13,258,471	13,362,724	13,482,009	13,907,638	14,404,181
Overdrafts	20,565,539	21,029,953	21,559,375	21,502,498	21,971,899	21,810,928	22,226,099
TOTAL	73,506,511	74,002,041	75,296,335	74,421,339	75,066,876	75,943,949	77,666,206
Off Balance Sheet Liabilities							
Financing Commitments	3,372,584	3,300,714	3,209,712	3,195,153	3,088,228	3,137,267	2,703,853
Letters of Undertaking	4,394,823	4,452,357	4,276,144	4,245,253	4,377,038	4,312,944	4,339,401
Forward Operations	487,116	518,861	639,066	597,555	652,421	768,183	885,976
Commitments on Notes	2,773,200	2,846,150	2,825,411	2,852,391	2,839,654	2,852,713	2,767,221
Commitments on Financial Instruments	33,270	42,478	44,176	47,746	43,790	49,373	88,991
Other Commitments	13,306	14,801	23,050	32,160	14,263	15,414	20,093
Endorsement and Guarantees	114,011,895	115,568,869	116,759,381	117,632,465	118,726,461	119,030,111	120,514,581
TOTAL	125,086,194	126,744,230	127,776,940	128,602,723	129,741,855	130,166,005	131,320,116
GRAND TOTAL	198,592,705	200,746,271	203,073,275	203,024,062	204,808,731	206,109,954	208,986,322

Source: Basic Circular No 75 Centrale des Risques

* or TBs or other Acceptable Government Securities.

3.4.4 Number of beneficiaries by utilized credit amount

(end of period)

Credit amount (in millions of LBP)	Dec-12	Jan-13	Mar-13	Apr-13	May-13	Jun-13	Sep-13
Less than 5	26,094	27,241	30,363	30,807	31,569	32,547	34,136
5 - 25	243,949	243,753	245,428	246,474	247,822	248,694	251,199
25 - 100	100,826	101,496	103,512	104,789	106,082	106,966	109,391
100 - 500	48,672	49,327	50,086	50,872	51,513	52,154	54,285
500 - 1000	5,066	5,090	5,142	5,180	5,287	5,330	5,463
1000 - 5000	4,876	4,886	4,909	4,935	4,968	5,016	5,069
5000 - 10000	975	1,001	1,027	1,011	1,025	1,034	1,033
More than 10000	1,027	1,031	1,031	1,051	1,048	1,070	1,088
Total number of beneficiaries	431,485	433,825	441,498	445,119	449,314	452,811	461,664

Source: Basic Circular No 75 Centrale des Risques

3.4.5 Distribution of utilized credits by amount

(end of period)

Credit amount (in millions of LBP)	Dec-12	Jan-13	Mar-13	Apr-13	May-13	Jun-13	Sep-13
Less than 5	60,681	62,630	68,322	69,086	70,066	71,854	74,676
5 - 25	3,262,096	3,266,359	3,296,361	3,317,902	3,340,213	3,357,499	3,403,333
25 - 100	4,774,373	4,798,646	4,872,183	4,911,438	4,963,876	4,997,668	5,097,509
100 - 500	9,569,804	9,699,324	9,847,297	10,005,514	10,148,659	10,293,898	10,750,718
500 - 1000	3,492,382	3,509,066	3,554,984	3,580,136	3,653,104	3,680,103	3,777,907
1000 - 5000	10,598,970	10,568,427	10,618,201	10,719,382	10,750,397	10,800,608	10,934,709
5000 - 10000	6,850,143	7,004,831	7,244,494	7,042,679	7,192,208	7,242,340	7,247,040
More than 10000	34,898,062	35,092,758	35,794,493	34,775,202	34,948,353	35,499,979	36,380,314
Total amount	73,506,511	74,002,041	75,296,335	74,421,339	75,066,876	75,943,949	77,666,206

Source: Basic Circular No 75 Centrale des Risques

٣٠٤٠٣ توزع تسليفات القطاع المالي المستعملة حسب طبيعتها

(نهاية الفترة، بملايين الليرات اللبنانية)

Dec-13	Jan-14	Feb-14	Mar-14	Apr-14	May-14	Jun-14	
							نوع القرض
10,358,738	9,823,723	9,864,602	9,813,562	10,021,425	10,172,675	10,344,546	قرروض مقابل ضمانات نقدية أو كفالات مصرفية*
1,918,558	1,936,926	1,954,047	1,915,942	1,975,002	2,030,757	1,826,572	قرروض مقابل قيم مالية
25,815,815	26,168,130	26,388,312	26,621,179	26,773,041	27,250,365	27,689,095	قرروض مقابل تأمين عقاري
4,429,854	4,565,470	4,432,093	4,374,938	4,248,814	4,289,818	4,390,117	قرروض مقابل ضمانات عينية أخرى
14,521,220	14,315,155	14,556,929	14,859,456	15,133,131	15,423,598	15,462,779	قرروض بكفالات شخصية
22,732,455	22,442,838	22,522,760	23,037,623	23,068,261	22,882,120	23,508,106	قرروض مكشوفة
79,776,640	79,252,242	79,718,743	80,622,700	81,219,674	82,049,333	83,221,215	المجموع
							التزامات خارج الميزانية
2,941,308	2,599,495	2,708,498	2,609,481	2,511,520	2,690,721	3,012,890	تعهدات تمويل
4,647,245	4,511,036	4,373,281	4,423,133	4,713,828	4,499,128	4,603,366	تعهدات بتوقيع
1,097,645	1,289,236	1,430,182	1,585,705	1,747,986	1,895,199	2,009,122	عمليات لأجل
2,875,404	2,929,574	2,836,945	2,848,503	2,851,403	2,928,834	2,966,318	تعهدات على سندات
69,899	74,874	58,686	51,173	77,497	160,655	180,645	تعهدات على أدوات مالية
17,735	18,188	106,329	17,458	16,283	16,538	17,514	تعهدات أخرى
123,519,503	123,877,461	125,041,050	126,153,803	126,580,411	127,700,459	128,942,826	تكفل وكفالات
135,168,739	135,299,864	136,554,971	137,689,256	138,498,928	139,891,534	141,732,681	المجموع
214,945,379	214,552,106	216,273,714	218,311,956	219,718,602	221,940,867	224,953,896	المجموع العام

المصدر: تعميم اساسي رقم ٧٥ مركزية المخاطر
* أو سندات خزينة أو حكومية مقبولة.

٤٠٤٠٣ توزع عدد المستفيدين من التسليفات المستعملة حسب قيمتها

(نهاية الفترة)

Dec-13	Jan-14	Feb-14	Mar-14	Apr-14	May-14	Jun-14	
							قيمة التسليفات (بملايين الليرات اللبنانية)
34,704	36,685	36,992	37,902	37,328	37,939	39,774	أقل من ٥
251,618	252,635	252,599	253,339	252,545	253,625	256,818	من ٥ إلى ٢٥
109,734	110,518	111,273	111,683	111,946	112,834	114,064	من ٢٥ إلى ١٠٠
56,435	57,183	57,761	58,459	59,174	59,847	60,675	من ١٠٠ إلى ٥٠٠
5,674	5,718	5,830	5,873	5,965	6,034	6,080	من ٥٠٠ إلى ١٠٠٠
5,209	5,236	5,234	5,279	5,337	5,372	5,414	من ١٠٠٠ إلى ٥٠٠٠
1,036	1,069	1,049	1,056	1,064	1,090	1,119	من ٥٠٠٠ إلى ١٠٠٠٠
1,125	1,096	1,113	1,123	1,136	1,151	1,160	أكثر من ١٠٠٠٠
465,535	470,140	471,851	474,714	474,495	477,892	485,104	المجموع العام للمستفيدين

المصدر: تعميم اساسي رقم ٧٥ مركزية المخاطر

٥٠٤٠٣ توزع التسليفات المستعملة حسب قيمتها

(نهاية الفترة)

Dec-13	Jan-14	Feb-14	Mar-14	Apr-14	May-14	Jun-14	
							قيمة التسليفات (بملايين الليرات اللبنانية)
74,164	79,435	79,533	81,076	78,355	79,898	84,851	أقل من ٥
3,416,712	3,423,595	3,423,999	3,436,141	3,433,528	3,448,941	3,485,013	من ٥ إلى ٢٥
5,111,638	5,148,745	5,177,473	5,195,283	5,209,176	5,246,116	5,301,258	من ٢٥ إلى ١٠٠
11,190,985	11,341,984	11,462,821	11,600,210	11,752,218	11,879,828	12,044,333	من ١٠٠ إلى ٥٠٠
3,899,322	3,938,435	4,009,798	4,045,173	4,101,843	4,149,908	4,168,481	من ٥٠٠ إلى ١٠٠٠
11,180,217	11,133,209	11,236,752	11,307,221	11,434,743	11,447,055	11,504,182	من ١٠٠٠ إلى ٥٠٠٠
7,243,597	7,494,813	7,347,892	7,390,698	7,419,717	7,619,432	7,835,517	من ٥٠٠٠ إلى ١٠٠٠٠
37,660,005	36,692,026	36,980,475	37,566,898	37,790,094	38,178,155	38,797,580	أكثر من ١٠٠٠٠
79,776,640	79,252,242	79,718,743	80,622,700	81,219,674	82,049,333	83,221,215	المجموع العام

المصدر: تعميم اساسي رقم ٧٥ مركزية المخاطر

3.4.6 Subsidized-Interest Loans*

(in billions of LBP)

	2007	%	2008	%	2009	%	2010	%	2011
A- Subsidized-Medium & Long Term									
Loans**									
Industry	126.8	68.5	197.1	59.8	277.5	58.9	561.0	70.0	578.5
Tourism	53.8	29.1	110.3	33.5	166.8	35.4	209.1	26.1	442.1
Agriculture	4.4	2.4	22.2	6.7	26.8	5.7	30.8	3.8	72.1
Specialized technologies	0.0	0.0	0.0	0.0	0.0	0.0	0.0	0.0	0.0
Handicrafts									
TOTAL	185.1	100.0	329.6	100.0	471.1	100.0	800.9	100.0	1,092.7
B-Subsidized-Interest Loans guaranteed by Kafalat									
Industry	75.9	63.8	101.8	58.2	100.7	55.3	127.0	53.4	113.0
Tourism	13.5	11.4	26.5	15.2	30.3	16.6	49.5	20.8	59.9
Agriculture	29.5	24.8	46.4	26.6	51.1	28.1	61.2	25.8	65.4
Specialized technologies	0.0	0.0	0.0	0.0	0.0	0.0	0.0	0.0	0.0
Handicrafts	0.0	0.0	0.0	0.0	0.0	0.0	0.0	0.0	0.0
TOTAL	118.9	100.0	174.8	100.0	182.1	100.0	237.7	100.0	238.3
C-Subsidized-Interest Loans under the Protocol signed with the European Bank for Investment									
Industry	26.2	95.6	51.6	67.1	23.2	94.0	1.8	100.0	0.6
Tourism	1.2	4.4	25.3	32.9	1.5	6.0	0.0	0.0	5.3
Agriculture	0.0	0.0	0.0	0.0	0.0	0.0	0.0	0.0	0.0
Specialized technologies	0.0	0.0	0.0	0.0	0.0	0.0	0.0	0.0	0.0
Handicrafts	0.0	0.0	0.0	0.0	0.0	0.0	0.0	0.0	0.0
TOTAL	27.4	100.0	76.9	100.0	24.7	100.0	1.8	100.0	5.9
D-Subsidized-Interest Loans granted by Leasing companies									
Industry	16.1	100.0	13.3	100.0	18.9	100.0	15.8	100.0	18.2
Tourism	0.0	0.0	0.0	0.0	0.0	0.0	0.0	0.0	0.0
Agriculture	0.0	0.0	0.0	0.0	0.0	0.0	0.0	0.0	0.0
Specialized technologies	0.0	0.0	0.0	0.0	0.0	0.0	0.0	0.0	0.0
Handicrafts	0.0	0.0	0.0	0.0	0.0	0.0	0.0	0.0	0.0
TOTAL	16.1	100.0	13.3	100.0	18.9	100.0	15.8	100.0	18.2
E-Subsidized-Interest Loans granted by IFC									
Industry	0.8	100.0	37.5	82.7	23.4	85.5	1.5	100.0	4.4
Tourism	0.0	0.0	5.5	12.0	2.2	8.1	0.0	0.0	0.0
Agriculture	0.0	0.0	2.4	5.2	1.8	6.5	0.0	0.0	0.0
Industry-Tourism	0.0	0.0	0.0	0.0	0.0	0.0	0.0	0.0	0.0
TOTAL	0.8	100.0	45.3	100.0	27.3	100.0	1.5	100.0	4.4
F- Subsidized-Interest Loans to finance working capital									
Tourism			15.5	100.0	0.0	0.0	0.0	0.0	0.0
TOTAL			15.5	100.0	0.0	0.0	0.0	0.0	0.0
G- Subsidized-Interest Loans granted by Agence Française de Développement AFD									
Industry			1.5	100.0	4.8	100.0	1.0	100.0	0.0
TOTAL			1.5	100.0	4.8	100.0	1.0	100.0	0.0
Total Subsidized-Interest Loans									
Industry	245.7	70.6	402.7	61.3	448.5	61.5	708.2	66.9	714.6
Tourism	68.5	19.7	183.1	27.9	200.8	27.5	258.6	24.4	507.3
Agriculture	33.9	9.7	71.0	10.8	79.6	10.9	92.0	8.7	137.5
Industry-Tourism					0.0	0.0	0.0	0.0	0.0
Specialized technologies	0.0	0.0	0.0	0.0	0.0	0.0	0.0	0.0	0.0
Handicrafts	0.0	0.0	0.0	0.0	0.0	0.0	0.0	0.0	0.0
TOTAL	348.2	100.0	656.8	100.0	728.9	100.0	1,058.8	100.0	1,359.4

* This table is subject to revisions due to loans redeemed, cancelled or rejected.

** Subsidized-interest loans other than the ones stated in sections B, C, D, E, F & G.

٦٠٤٠٣ التسليفات المدعومة فوائدها*

(بمليارات الليرات اللبنانية)

	%	2012	%	2013	%	Jan- Jun 14	%	1997- Jun 14	%
أ- التسليفات المتوسطة والطويلة الأجل المدعومة فوائدها**									
الصناعة	52.9	428.4	54.6	323.7	52.8	220.2	52.7	3,792.2	58.9
السياحة	40.5	294.7	37.6	235.8	38.5	131.2	31.4	2,238.6	34.8
الزراعة	6.6	61.7	7.9	53.3	8.7	66.5	15.9	402.7	6.3
تقنيات متخصصة	0.0	0.0	0.0	0.0	0.0	0.0	0.0	0.0	0.0
حرفي									
المجموع	100.0	784.8	100.0	612.8	100.0	417.9	100.0	6,433.5	100.0
ب- التسليفات المضمونة من شركة كفالات والمدعومة فوائدها									
الصناعة	47.4	94.5	47.6	79.5	45.9	37.5	45.2	977.0	52.9
السياحة	25.1	47.3	23.9	38.2	22.0	12.5	15.1	347.1	18.8
الزراعة	27.4	56.6	28.5	55.6	32.1	32.9	39.7	522.9	28.3
تقنيات متخصصة	0.0	0.0	0.0	0.0	0.0	0.0	0.0	0.0	0.0
حرفي	0.0	0.0	0.0	0.0	0.0	0.0	0.0	0.0	0.0
المجموع	100.0	198.3	100.0	173.3	100.0	82.9	100.0	1,847.0	100.0
ج- التسليفات المدعومة والممنوحة استناداً للبروتوكول الموقع مع البنك الأوروبي للتتمير									
الصناعة	10.3	0.0	0.0	0.0	0.0	0.0	0.0	137.5	67.3
السياحة	89.7	0.0	0.0	0.0	0.0	0.0	0.0	63.8	31.2
الزراعة	0.0	0.0	0.0	0.0	0.0	0.0	0.0	3.2	1.6
تقنيات متخصصة	0.0	0.0	0.0	0.0	0.0	0.0	0.0	0.0	0.0
حرفي	0.0	0.0	0.0	0.0	0.0	0.0	0.0	0.0	0.0
المجموع	100.0	0.0	0.0	0.0	0.0	0.0	0.0	204.4	100.0
د- التسليفات المدعومة والممنوحة من مؤسسات الإيجار التمويلي									
الصناعة	100.0	8.2	100.0	9.4	100.0	6.3	100.0	181.9	98.2
السياحة	0.0	0.0	0.0	0.0	0.0	0.0	0.0	3.3	1.8
الزراعة	0.0	0.0	0.0	0.0	0.0	0.0	0.0	0.0	0.0
تقنيات متخصصة	0.0	0.0	0.0	0.0	0.0	0.0	0.0	0.0	0.0
حرفي	0.0	0.0	0.0	0.0	0.0	0.0	0.0	0.0	0.0
المجموع	100.0	8.2	100.0	9.4	100.0	6.3	100.0	185.3	100.0
هـ- التسليفات المدعومة والممنوحة من مؤسسة التمويل الدولي									
الصناعة	100.0	0.0	0.0	0.0	0.0	0.0	0.0	67.5	84.7
السياحة	0.0	0.0	0.0	0.4	0.0	0.0	0.0	8.1	10.1
الزراعة	0.0	0.0	0.0	0.0	0.0	0.0	0.0	4.1	5.2
الصناعة-السياحة	0.0	0.0	0.0	0.0	0.0	0.0	0.0	0.0	0.0
المجموع	100.0	0.0	0.0	0.4	0.0	0.0	0.0	79.7	100.0
و- التسليفات المدعومة والممنوحة لتمويل رأسمال تشغيلي									
السياحة	0.0	0.0	0.0	0.0	0.0	0.0	0.0	15.5	100.0
المجموع	0.0	0.0	0.0	0.0	0.0	0.0	0.0	15.5	100.0
ز- التسليفات المدعومة والممنوحة من الوكالة الفرنسية للتنمية									
الصناعة	0.0	0.0	0.0	0.0	0.0	0.0	0.0	7.4	100.0
المجموع	0.0	0.0	0.0	0.0	0.0	0.0	0.0	7.4	100.0
مجموع التسليفات المدعومة فوائدها									
الصناعة	52.6	531.1	53.6	412.6	51.8	264.0	52.1	5,163.5	58.9
السياحة	37.3	342.1	34.5	274.3	34.5	143.7	28.3	2,676.3	30.5
الزراعة	10.1	118.2	11.9	108.9	13.7	99.4	19.6	932.9	10.6
الصناعة-السياحة	0.0	0.0	0.0	0.0	0.0	0.0	0.0	0.0	0.0
تقنيات متخصصة	0.0	0.0	0.0	0.0	0.0	0.0	0.0	0.0	0.0
حرفي	0.0	0.0	0.0	0.0	0.0	0.0	0.0	0.0	0.0
المجموع	100.0	991.4	100.0	795.8	100.0	507.1	100.0	8,772.7	100.0

* يعدل هذا الجدول مع أي تعديل أو إلغاء لقرض سبق وتمت الموافقة عليه.

** القروض المدعومة غير تلك المذكورة في فقرة ب، ج، د، هـ، و، ز.

3.4.7 Utilized credits benefiting from deductions in banks liabilities subject to reserve requirements

(end of period, in billions of LBP)

	Mar-11	Jun-11	Sep-11	Dec-11	Mar-12	Jun-12	Sep-12
Medium and Long-term loans for productive sectors	74.3	71.8	67.0	64.6	59.5	56.6	55.9
Housing loans	210.7	213.1	222.2	223.6	235.5	250.3	265.3
Subsidized-interest loans other than those listed below	1,358.3	1,520.2	1,691.9	1,817.5	2,014.9	2,121.3	2,233.5
Subsidized-interest loans granted through the agreement between Lebanon and the EBI	152.0	208.5	207.9	198.5	188.3	180.4	174.4
Subsidized-interest loans financed by international corporations and funds	129.7	145.1	149.8	151.6	153.7	177.8	186.8
Subsidized-interest loans in FX guaranteed by international corporations and funds	63.9	7.5	7.2	7.0	6.6	6.3	6.0
Subsidized-interest loans to finance working capital	5.1	4.8	9.0	8.7	8.4	0.0	0.0
Subsidized-interest loans in FX guaranteed by Kafalat	38.5	40.8	42.6	56.8	64.1	71.9	82.8
Unsubsidized-interest loans financed by international corporations and funds	172.1	167.1	161.9	142.9	142.9	140.5	144.3
Unsubsidized-interest loans in FX guaranteed by international corporations and funds	49.9	47.2	38.8	34.9	30.0	26.6	30.1
Public sector debt securities in foreign currencies	0.0	0.0	0.0	0.0	0.0	0.0	0.0
Private sector debt securities in foreign currencies	1.1	0.8	0.7	0.9	0.6	0.6	0.6
Loans in FX to productive sectors benefiting from incentives 2009	21.0	58.0	73.9	78.9	74.8	92.9	99.0
Housing Loans in FX benefiting from incentives 2009	13.8	33.5	74.7	142.7	179.0	226.2	274.4
Unsubsidized-interest loans financed by international corporations and funds benefiting from incentives 2009	5.5	6.9	6.7	6.5	6.2	6.0	5.7
Unsubsidized-interest loans in FX for the environment other than power							0.4
Other loans in FX benefiting from incentives 2009	8.0	39.9	61.5	100.1	105.1	138.3	167.5
Subsidized-interest loans for the environment							
Unsubsidized-interest loans in FX for environment and power	0.0	0.0	0.0	0.0	0.0	0.0	0.0
Loans for the environment after period of subsidy	0.0	0.0	0.0	0.0	0.0	0.0	0.0
TOTAL	2,304.0	2,565.3	2,816.1	3,035.0	3,269.7	3,495.7	3,726.6

٧٠٤٠٣ التسليفات المستعملة الحائزة على تخفيض من الالتزامات الخاضعة للاحتياطي الإلزامي

(نهاية الفترة، بمليارات الليرات اللبنانية)

Dec-12	Mar-13	Jun-13	Sep-13	Dec-13	Mar-14	Jun-14	
53.0	51.7	50.0	84.9	39.7	34.4	14.5	القروض المتوسطة والطويلة الأجل للقطاعات الإنتاجية
290.2	302.1	316.7	286.2	333.8	339.6	347.7	القروض الإسكانية
2,344.6	2,392.8	2,444.0	2,460.3	2,439.9	2,409.6	2,338.9	القروض التي تستفيد من دعم الفوائد غير المذكورة أدناه
158.8	149.5	143.4	129.0	117.2	106.6	95.9	قروض ممنوحة استناداً إلى الاتفاقية بين لبنان والبنك الأوروبي للتمير والتي تستفيد من دعم الفوائد
186.3	182.6	182.4	180.1	194.2	196.6	184.0	قروض بتمويل مؤسسات دولية وصناديق والتي تستفيد من دعم الفوائد
5.6	5.2	4.8	0.9	4.1	3.7	3.3	قروض بالعملات الأجنبية بكفالة مؤسسات دولية وصناديق والتي تستفيد من دعم الفوائد
0.0	0.0	0.0	0.0	0.0	0.0	0.0	قروض لتمويل احتياجات رأسمال تشغيلي تستفيد من دعم الفوائد
88.6	93.5	96.4	91.9	91.5	90.3	85.7	قروض بالعملات الأجنبية لقاء كفالات تستفيد من دعم الفوائد
140.6	128.5	122.4	114.1	108.2	100.9	89.2	قروض بتمويل مؤسسات دولية وصناديق لا تستفيد من دعم الفوائد
24.5	20.5	18.0	15.0	10.2	10.4	9.9	قروض بالعملات الأجنبية بكفالة مؤسسات دولية وصناديق لا تستفيد من دعم الفوائد
0.0	0.0	0.0	0.0	0.0	0.0	0.0	صكوك مديونيات قطاع عام
0.6	0.5	0.4	0.6	0.3	0.4	0.2	صكوك مديونيات قطاع خاص
102.4	114.8	115.7	110.3	76.1	77.8	75.6	قروض بالعملات الأجنبية للقطاعات الإنتاجية تستفيد من حوافز ٢٠٠٩
319.7	372.0	413.0	438.0	458.8	474.6	509.4	قروض سكنية بالعملات الأجنبية تستفيد من حوافز ٢٠٠٩
5.4	5.1	4.8	4.5	4.2	3.9	3.4	قروض بتمويل مؤسسات دولية وصناديق تستفيد من حوافز ٢٠٠٩ وغير مدعومة
0.4	0.4	0.3	0.8	1.0	1.0	1.1	قروض بالعملات الأجنبية لمشاريع صديقة للبيئة غير الطاقة وغير مدعومة
199.2	217.1	226.5	236.2	286.4	295.6	303.8	قروض أخرى بالعملات الأجنبية تستفيد من حوافز ٢٠٠٩
		2.3	2.3	0.0	0.0	0.0	قروض لمشاريع صديقة للبيئة تستفيد من دعم الفوائد
0.0	0.0	0.0	0.0	0.0	0.0	0.0	قروض بالعملات الأجنبية لمشاريع صديقة للبيئة وطاقة لا تستفيد من دعم الفوائد
0.0	0.0	0.0	0.0	0.0	0.0	0.0	قروض لمشاريع صديقة للبيئة بعد انتهاء فترة دعم الفوائد
3,920.0	4,036.4	4,141.2	4,154.9	4,165.6	4,145.3	4,062.5	المجموع

3.4.8 Utilized credits benefiting from deductions in reserve requirements

(end of period, in billions of LBP)

	Mar-11	Jun-11	Sep-11	Dec-11	Mar-12	Jun-12	Sep-12
Loans in LBP to productive sectors benefiting from incentives 2009	237.4	273.8	310.6	356.8	323.5	339.7	349.3
Housing loans in LBP benefiting from incentives 2009	1,241.6	1,475.4	1,721.2	1,858.5	2,204.8	2,338.4	2,459.5
Other loans in LBP benefiting from incentives 2009	300.1	359.9	468.4	543.9	784.6	815.0	866.1
Loans in LBP guaranteed by Kafalat	572.9	595.2	608.9	626.5	652.8	650.9	655.0
Subsidized-interest loans in LBP guaranteed by international corporations and funds	35.9	34.1	32.3	31.0	29.0	27.1	24.4
Loans in LBP to military volunteers under the Protocol between banks and the Military Volunteers Housing Unit	558.6	606.6	657.1	699.6	806.1	833.4	876.6
Loans in LBP granted directly to the Military Volunteers Housing Unit	0.0	0.0	0.0	0.0	0.0	0.0	0.0
Loans in LBP granted by the Military Housing Unit to military volunteers and then transferred to banks	0.0	0.0	0.0	0.0	3.4	3.0	2.7
Housing loans in LBP granted to the Public Corporation for Housing	0.0	0.1	0.0	0.0	0.0	0.0	0.0
Micro-credits in LBP granted with the approval of micro-credits institutions	4.2	4.3	3.9	3.6	3.3	5.2	7.4
Micro-credits in LBP granted by banks to micro-credits institutions	1.7	2.8	2.7	1.9	2.2	2.8	3.0
Micro-credits in LBP granted by banks to financial institutions	0.0	0.0	0.0	0.0	0.0	19.5	24.5
Unsubsidized-interest loans in LBP guaranteed by international corporations and funds	2.3	2.0	1.8	1.6	1.4	1.2	1.1
Loans in LBP for high school education	57.3	65.5	75.6	85.4	111.9	120.7	126.7
Unsubsidized-interest loans in LBP for environmental projects (excluding energy)	2.1	3.3	10.2	22.9	21.8	23.1	23.6
Agricultural loans in LBP under the Protocol between banks and the Ministry of Agriculture	1.1	1.4	1.3	1.2	1.1	1.1	1.0
Housing loans in LBP under the Protocol between banks and the Ministry of Displaced	0.0	0.1	5.0	12.1	15.2	18.1	19.4
Housing loans in LBP under the Protocol between banks and Mutual Fund of the Magistrate	2.6	9.2	13.1	19.0	32.8	42.9	55.5
Housing loans in LBP granted from credits to the Banque de l'Habitat upon decision 2010/26/16	50.0	50.0	50.0	50.0	50.0	50.0	50.0
Housing loans in LBP under the Protocol between banks and the Directorate General of the ISF	0.0	0.8	2.2	6.3	13.7	21.8	27.2
Subsidized-interest loans in LBP guaranteed by Kafalat for environmental projects (energy)							
Housing loans in LBP under the Protocol between banks and the Directorate General of the SG							
Subsidized-interest loans in LBP guaranteed by Kafalat for environmental projects (forestry)							
Unsubsidized-interest loans in LBP for environmental projects (including energy)	2.4	4.4	6.8	8.0	12.0	12.6	15.6
Loans in LBP to Lebanese students to buy tablets							
Housing loans in LBP granted from credits to the Banque de l'Habitat	259.9	254.1	247.0	238.0	259.2	249.9	241.7
Housing loans in LBP under the Protocol between banks and the Public Corporation for Housing	2,302.4	2,385.2	2,467.1	2,574.7	2,763.1	2,852.4	2,968.0
Housing loans in LBP granted from credits to the Housing Bank benefiting from incentives 2009	172.0	197.0	197.0	197.0	217.0	217.0	232.0
TOTAL	5,804.5	6,325.1	6,882.3	7,338.0	8,309.0	8,645.9	9,030.2

٨٠٤٠٣ التسليفات المستعملة الحائزة على تخفيض من الاحتياطي الإلزامي

(نهاية الفترة، بمليارات الليرات اللبنانية)

Dec-12	Mar-13	Jun-13	Sep-13	Dec-13	Mar-14	Jun-14	
354.5	347.0	338.7	339.8	389.6	390.6	396.0	قروض باليرة اللبنانية لقطاعات انتاجية تستفيد من حوافر ٢٠٠٩
2,509.1	2,543.2	2,576.2	2,586.1	2,594.4	2,605.7	2,637.6	قروض سكنية باليرة اللبنانية تستفيد من حوافر ٢٠٠٩
915.1	941.9	973.4	1,000.2	969.5	974.8	930.5	قروض أخرى باليرة اللبنانية تستفيد من حوافر ٢٠٠٩
648.3	632.1	612.5	595.7	579.5	557.8	532.6	قروض باليرة اللبنانية لقاء كفالة شركة كفالات (مدعومة وغير مدعومة)
22.6	20.5	18.7	20.3	14.8	12.6	10.1	قروض باليرة اللبنانية بكفالة مؤسسات دولية وصناديق تستفيد من دعم الفوائد
904.5	921.3	944.1	973.4	996.7	1,019.2	1,047.5	قروض باليرة اللبنانية للعسكريين المتطوعين استنادا إلى البروتوكول الموقع بين المصارف وجهاز إسكان العسكريين
0.0	0.0	0.0	0.0	0.0	0.0	0.0	قروض باليرة اللبنانية مباشرة لجهاز إسكان العسكريين المتطوعين
2.5	2.3	2.1	1.9	1.8	1.6	1.3	قروض باليرة اللبنانية لجهاز إسكان العسكريين المتطوعين والمتفرغ عنها لصالح المصارف
0.0	0.0	0.0	0.0	0.0	0.0	0.0	قروض للمؤسسة العامة للإسكان لذوي الدخل المحدود
8.8	8.9	8.5	8.9	8.6	8.0	7.9	القروض الصغيرة باليرة اللبنانية ممنوحة بموافقة مؤسسات الإقراض الصغير
3.1	3.3	3.3	3.5	3.7	4.0	4.3	القروض الصغيرة باليرة اللبنانية الممولة من تسليفات ممنوحة من المصارف إلى مؤسسات الإقراض الصغير
26.2	28.8	28.5	28.3	23.6	25.0	24.9	القروض الصغيرة باليرة اللبنانية الممولة من تسليفات ممنوحة من المصارف إلى المؤسسات المالية
0.9	0.8	0.7	0.6	0.4	0.1	0.0	قروض باليرة اللبنانية بكفالة مؤسسات دولية وصناديق لا تستفيد من دعم الفوائد
136.9	146.5	151.6	156.3	164.2	171.8	175.7	قروض باليرة اللبنانية لمتابعة الدراسة في مؤسسات التعليم العالي
27.8	29.3	29.7	32.4	40.2	40.6	39.3	قروض باليرة اللبنانية لمشاريع صديقة للبيئة غير طاقوية لا تستفيد من دعم الفوائد
0.9	0.8	0.7	0.6	0.4	0.3	0.2	قروض زراعية باليرة استنادا إلى البروتوكول الموقع بين المصارف ووزارة الزراعة
20.8	22.1	22.9	23.4	23.7	25.2	25.6	قروض سكنية باليرة استنادا إلى البروتوكول الموقع بين المصارف ووزارة المهجرين
65.8	29.3	73.2	87.6	93.6	96.6	95.7	قروض سكنية باليرة استنادا إلى البروتوكول الموقع بين المصارف وصندوق تعاضد القضاة
50.0	50.0	50.0	50.0	45.0	45.0	45.0	قروض سكنية باليرة ممولة من تسليفات لمصرف الإسكان قرار ٢٠١٠/٢٦/١٦
34.7	47.1	58.8	78.1	93.8	113.8	126.8	قروض سكنية باليرة استنادا إلى البروتوكول الموقع بين المصارف وقوى الأمن الداخلي
						0.5	قروض باليرة للبيئة في مجال الطاقة تستفيد من دعم الفوائد حائزة على كفالة شركة كفالات
	2.5	4.4	5.8	8.4	15.7	16.5	قروض سكنية باليرة استنادا إلى البروتوكول الموقع بين المصارف وقوى الأمن العام
					0.4	1.4	قروض باليرة للبيئة لبرنامج اشجار تستفيد من دعم الفوائد بكفالة شركة كفالات
15.2	14.9	14.5	14.7	15.4	16.0	16.8	قروض باليرة اللبنانية لمشاريع صديقة للبيئة طاقوية لا تستفيد من دعم الفوائد
		0.0	0.0	0.1	0.1	0.1	قروض باليرة اللبنانية للطلاب اللبنانيين لشراء حاسوب لوحي
232.5	224.1	212.9	206.0	198.1	193.7	183.0	قروض سكنية ممولة من تسليفات ممنوحة لمصرف الإسكان
3,129.3	3,259.2	3,332.6	3,410.5	3,419.8	3,459.6	3,507.1	قروض سكنية باليرة اللبنانية استنادا إلى البروتوكول الموقع بين المصارف والمؤسسة العامة للإسكان
229.5	228.8	222.4	218.4	213.4	207.8	196.7	قروض سكنية ممولة من تسليفات ممنوحة لمصرف الإسكان-حوافر ٢٠٠٩
9,339.0	9,504.6	9,680.4	9,842.6	9,898.6	9,986.2	10,023.2	المجموع

3.5 Payment Instruments

3.5.1 Currency issued by denomination

(end of period, in millions of LBP)

	Dec-12	Jan-13	Mar-13	Apr-13	May-13	Jun-13	Sep-13
Banknotes*							
500	2,578	2,578	2,577	2,602	2,602	2,602	2,602
1 000	92,389	92,163	91,733	102,241	101,223	99,533	108,979
5 000	77,056	74,901	72,487	77,729	77,169	76,694	88,963
10 000	140,450	133,425	130,868	156,415	153,875	153,035	164,538
20 000	202,969	200,234	213,460	303,032	308,662	322,564	334,106
50 000	799,760	723,218	772,272	1,044,874	1,023,475	1,028,648	1,088,288
100 000	2,246,026	2,084,801	2,155,332	2,792,668	2,820,641	2,877,439	3,088,291
Total Banknotes	3,561,228	3,311,319	3,438,729	4,479,562	4,487,647	4,560,515	4,875,768
Coins							
25	36	36	43	104	104	104	105
50	563	563	564	677	678	678	679
100	3,872	3,880	3,892	4,007	4,019	4,021	4,043
250	22,106	22,368	22,850	23,438	23,648	23,858	24,672
500	37,387	37,326	37,346	37,569	38,144	38,864	40,224
Total Coins	63,963	64,173	64,696	65,795	66,592	67,524	69,721
GRAND TOTAL	3,625,192	3,375,491	3,503,424	4,545,357	4,554,240	4,628,039	4,945,489

* Starting November 24, 2007 banknotes denominated LBP 1, 5, 10, 25, 50, 100 and 250 have been withdrawn from circulation and have no longer legal tender.

3.5.2 Banks' clearing in Lebanese pounds and foreign currencies

(Number of cheques in thousands, value in billions of LBP and millions of USD)

	Dec-12	Jan-13	Mar-13	Apr-13	May-13	Jun-13	Sep-13
In Lebanese Pounds							
Number	325.34	305.59	309.37	324.90	335.30	321.53	338.41
Value	2,015.74	1,966.82	1,937.94	2,218.92	2,197.30	2,177.49	2,219.60
In foreign currencies							
Number	801.49	779.35	764.13	795.58	800.07	773.71	754.10
Value	4,670.78	4,637.84	4,466.89	4,853.17	4,524.40	4,522.43	4,512.47
o/w US Dollar							
Number	792.61	771.11	755.38	786.29	791.19	764.72	745.55
Value	4,561.84	4,534.99	4,347.52	4,742.46	4,420.20	4,416.96	4,408.29
o/w Euro							
Number	8.64	8.00	8.50	9.05	8.60	8.75	8.32
Value	102.87	96.92	111.49	100.84	99.21	101.83	98.81
o/w Pound Sterling							
Number	0.25	0.24	0.25	0.24	0.28	0.24	0.23
Value	6.06	5.93	7.88	9.87	4.99	3.64	5.37

* Starting May 16, 2012, clearing houses in regional branches suspended their activities and cleared checks are treated only in Beirut's branch (ref: announcement to banks No. 877)

3.5.3 Number of outstanding payment cards

(end of period)

	Q1-11	Q2-11	Q3-11	Q4-11	Q1-12	Q2-12	Q3-12
Resident	1,657,842	1,685,408	1,726,667	1,730,841	1,751,320	1,769,180	1,769,032
Non-Resident	47,042	48,765	51,690	53,121	54,385	62,652	70,750
Total Number	1,704,884	1,734,173	1,778,357	1,783,962	1,805,705	1,831,832	1,839,782

٥.٣ أدوات الدفع

١.٥.٣ النقد المصدر حسب الفئات

(نهاية الفترة، بملايين الليرات اللبنانية)

Dec-13	Jan-14	Feb-14	Mar-14	Apr-14	May-14	Jun-14	
							العملة الورقية*
2,574	2,574	2,574	2,574	2,574	2,574	2,574	٥٠٠
108,988	104,350	103,580	104,420	106,346	107,461	105,876	١٠٠٠
102,564	104,094	102,514	104,725	107,896	110,393	110,608	٥٠٠٠
173,859	166,039	159,556	163,630	164,609	169,570	170,497	١٠٠٠٠
337,443	347,825	343,826	339,273	314,839	327,540	322,365	٢٠٠٠٠
1,055,519	1,056,049	1,024,630	1,029,464	1,012,387	1,012,264	1,034,301	٥٠٠٠٠
3,345,641	3,061,616	2,974,169	2,920,104	2,930,686	2,968,855	3,019,795	١٠٠٠٠٠
5,126,587	4,842,547	4,710,849	4,664,190	4,639,337	4,698,655	4,766,016	مجموع العملة الورقية
							مسكوكات
106	106	106	106	106	106	106	٢٥
681	681	681	682	682	682	683	٥٠
4,007	4,007	4,020	4,020	4,020	4,020	4,022	١٠٠
25,142	25,142	25,247	25,222	25,288	25,405	25,510	٢٥٠
41,180	41,180	41,500	41,700	41,780	41,940	42,100	٥٠٠
71,116	71,116	71,554	71,731	71,876	72,153	72,421	مجموع المسكوكات
5,197,703	4,913,663	4,782,403	4,735,921	4,711,213	4,770,809	4,838,437	المجموع العام

* اعتباراً من ٢٤ تشرين الثاني ٢٠٠٧ سحبت الأوراق النقدية من فئة ١،٥٠،١٠،٢٥،٥٠،١٠٠ و ٢٥٠ ليرة لبنانية من التداول ولم يعد لها أي قوة إبرائية.

٢.٥.٣ عمليات المقاصة بالليرة اللبنانية والعملة الأجنبية

(عدد الشيكات بالآلاف والمبالغ بمليارات الليرات اللبنانية وملايين الدولارات الأميركية)

Dec-13	Jan-14	Feb-14	Mar-14	Apr-14	May-14	Jun-14	
							بالليرة اللبنانية
342.92	330.32	301.77	337.48	319.55	352.55	334.22	العدد
2,353.60	2,231.24	2,101.56	2,291.99	2,182.46	2,442.58	2,288.97	القيمة
							بالعملة الأجنبية
777.71	763.88	702.37	769.07	736.61	811.11	762.06	العدد
4,727.78	4,681.98	4,283.87	4,677.96	4,549.49	5,062.08	4,809.60	القيمة
							منها بالدولار أميركي
768.78	755.78	694.56	760.74	728.41	802.08	753.57	العدد
4,613.72	4,578.66	4,186.34	4,535.92	4,427	4,940	4,656	القيمة
							منها باليورو
8.74	7.90	7.61	8.12	8.03	8.80	8.30	العدد
110.66	99.30	93.50	138.39	119.99	116.07	150.39	القيمة
							منها بالجنه الاسترليني
0.19	0.20	0.20	0.21	0.17	0.23	0.19	العدد
3.40	4.02	4.03	3.65	2.22	6.10	2.83	القيمة

* توقف عمل غرف المقاصة كافة المنشأة لدى فروع مصرف لبنان ابتداءً من ١٦ أيار ٢٠١٢، وقد حصرت مقاصة الشيكات في مركزه الرئيسي في بيروت (إعلام للمصارف رقم ٨٧٧)

٣.٥.٣ بطاقات الدفع في التداول

(نهاية الفترة)

Q4-12	Q1-13	Q2-13	Q3-13	Q4-13	Q1-14	Q2-14	
1,787,767	1,804,145	1,827,126	1,883,715	2,083,119	2,193,977	2,294,373	مقيم
74,082	82,961	89,290	95,393	100,876	105,792	66,837	غير مقيم
1,861,849	1,887,106	1,916,416	1,979,108	2,183,995	2,299,769	2,361,210	العدد الإجمالي

3.5.4 Distribution of payment cards by category

(end of period)

	Q1-11	Q2-11	Q3-11	Q4-11	Q1-12	Q2-12	Q3-12
Credit Cards							
Resident	395,466	411,377	424,278	426,160	431,099	425,578	423,041
Non-Resident	3,397	3,581	3,798	3,871	3,958	8,231	11,016
Debit Cards							
Resident	1,091,212	1,104,518	1,128,308	1,123,063	1,137,705	1,086,515	1,081,434
Non-Resident	35,500	36,619	39,045	38,976	39,345	42,978	47,670
Charge Cards							
Resident	129,724	128,943	127,110	132,966	130,779	154,704	152,743
Non-Resident	6,731	6,665	6,780	7,147	7,089	8,323	8,851
Prepaid Cards							
Resident	41,440	40,570	46,971	48,652	51,737	102,383	111,814
Non-Resident	1,414	1,900	2,067	3,127	3,993	3,120	3,213

3.5.5 Geographical distribution of ATMs

(end of period)

	Q1-11	Q2-11	Q3-11	Q4-11	Q1-12	Q2-12	Q3-12
Beirut & Suburbs	638	642	604	615	621	597	604
Mount Lebanon	306	313	328	348	354	413	420
North Lebanon	130	133	133	134	135	138	139
South Lebanon	113	115	116	114	116	121	122
Nabatieh	24	27	26	23	23	26	26
Bekaa	97	97	91	92	93	104	105
Total	1,308	1,327	1,298	1,326	1,342	1,399	1,416

3.5.6 Points of sales

(end of period)

	Q1-11	Q2-11	Q3-11	Q4-11	Q1-12	Q2-12	Q3-12
Number of contracts signed with merchants	49,074	49,802	48,999	48,574	49,399	32,455	33,597
Number of Manual Machines	22,357	21,999	21,687	21,386	21,063	7,088	7,137
Number of Electronic Machines	20,020	20,572	20,779	21,471	21,920	22,645	23,319

٤.٥.٣ توزع البطاقات حسب الفئة
(نهاية الفترة)

Q4-12	Q1-13	Q2-13	Q3-13	Q4-13	Q1-14	Q2-14	
							بطاقات الائتمان
426,479	428,102	438,546	442,383	455,203	463,091	496,550	مقيم
13,360	17,315	20,800	23,225	25,830	27,596	12,797	غير مقيم
							بطاقات الدفع الفوري
1,086,758	1,090,383	1,101,277	1,120,760	1,131,654	1,138,249	1,155,976	مقيم
48,344	52,749	55,582	58,461	60,710	61,492	40,663	غير مقيم
							بطاقات الدفع لأجل
153,732	156,527	143,701	170,712	169,424	170,108	168,390	مقيم
9,292	9,721	9,628	11,003	11,733	12,355	8,822	غير مقيم
							بطاقات مدفوعة مسبقاً
120,798	129,133	143,602	149,860	326,838	421,650	472,515	مقيم
3,086	3,176	3,280	2,704	2,604	4,349	4,555	غير مقيم

٥.٥.٣ التوزيع الجغرافي للصراف الآلي
(نهاية الفترة)

Q4-12	Q1-13	Q2-13	Q3-13	Q4-13	Q1-14	Q2-14	
615	618	636	637	643	652	646	بيروت وضواحيها
420	425	433	443	459	464	467	جبل لبنان
140	140	145	149	151	153	154	لبنان الشمالي
123	122	122	123	124	125	121	لبنان الجنوبي
26	26	27	27	27	27	25	النبطية
109	110	109	111	112	112	113	البقاع
1,433	1,441	1,472	1,490	1,516	1,533	1,526	المجموع العام

٦.٥.٣ مراكز البيع
(نهاية الفترة)

Q4-12	Q1-13	Q2-13	Q3-13	Q4-13	Q1-14	Q2-14	
34,826	35,220	36,276	35,550	35,492	36,253	36,223	عدد العقود المبرمة مع التجار
7,130	7,161	7,182	7,100	7,126	7,140	7,145	عدد الماكينات اليدوية
23,833	24,435	24,898	23,250	23,820	24,236	24,822	عدد الماكينات الإلكترونية

4 PUBLIC FINANCE STATISTICS

4.1 Public sector operations: revenues and expenditures

(in billions of LBP)

	2012	2013	Q2-12	Q3-12	Q4-12	Q1-13	Q2-13
Budget Transactions							
1- Budgetary Revenues	13,473.2	13,385.1	3,980.2	3,007.6	3,133.4	3,156.7	3,755.0
Tax Revenues	10,187.2	10,116.1	3,113.2	2,259.6	2,281.9	2,390.0	3,035.5
Tax Revenues [1]	4,660.2	4,662.2	1,746.1	874.6	909.1	1,055.1	1,685.1
Custom Revenues [2]	2,251.1	2,157.6	564.3	583.9	573.9	532.8	532.6
VAT Revenues	3,276.0	3,296.3	802.8	801.1	799.0	802.2	817.7
Non Tax Revenues	3,286.0	3,268.9	867.0	748.0	851.4	766.6	719.5
Telecom Revenues [5]	2,155.7	2,155.7	545.6	541.6	548.3	524.6	378.6
2- Budgetary Expenditures	15,305.8	16,057.6	3,953.9	3,516.8	4,069.2	3,723.2	4,292.9
o/w General Expenditures	9,553.8	10,057.2	2,357.2	2,306.5	2,399.7	2,550.7	2,578.5
o/w Interest Expenditures	5,457.2	5,713.8	1,527.5	1,130.9	1,589.5	1,123.9	1,646.8
Domestic Interest Expenditures	3,333.3	3,341.0	901.7	754.7	863.0	794.9	853.3
Foreign Interest Expenditures [3]	2,123.9	2,372.8	625.9	376.2	726.5	329.0	793.6
o/w Foreign Debt Principal Repayment [4]	294.8	286.7	69.2	79.4	79.9	48.6	67.6
Budget Primary Balance	3,919.4	3,327.9	1,623.0	701.1	733.7	606.0	1,176.5
3- Budget Deficit (1-2)	-1,832.6	-2,672.6	26.3	-509.3	-935.8	-566.5	-537.9
Treasury Transactions							
1'- Treasury Receipts	690.5	816.0	139.8	185.0	195.9	197.6	208.4
2'- Treasury Payments	4,775.6	4,505.2	865.1	1,072.0	2,073.8	810.9	1,352.8
3'- Treasury Balance (1'-2')	-4,085.0	-3,689.2	-725.3	-887.0	-1,877.8	-613.3	-1,144.3
Total Cash In	14,163.8	14,201.1	4,120.0	3,192.5	3,329.3	3,354.3	3,963.4
Total Cash Out	20,081.4	20,562.8	4,819.0	4,588.8	6,142.9	4,534.1	5,645.7
Total Primary Balance	-165.6	-361.3	897.7	-185.9	-1,144.2	-7.3	32.1
Total Deficit (3+3')	-5,917.6	-6,361.8	-699.0	-1,396.3	-2,813.6	-1,179.8	-1,682.3
Memorandum items: budget operations							
Interest Payments/Budgetary Revenues	40.5%	42.7%	38.4%	37.6%	50.7%	35.6%	43.9%
Budgetary Revenues/Budgetary Expenditures	88.0%	83.4%	100.7%	85.5%	77.0%	84.8%	87.5%
Budget Deficit/Budgetary Expenditures	-12.0%	-16.6%	0.7%	-14.5%	-23.0%	-15.2%	-12.5%
Budget Primary Balance/Budgetary Expenditures	25.6%	20.7%	41.0%	19.9%	18.0%	16.3%	27.4%
Interest Payments/Budgetary Expenditures	35.7%	35.6%	38.6%	32.2%	39.1%	30.2%	38.4%
Memorandum items: public sector operations							
Interest Payments/Total Revenues	38.5%	40.2%	37.1%	35.4%	47.7%	33.5%	41.6%
Total Revenues/Total Public Sector Expenditures	70.5%	69.1%	85.5%	69.6%	54.2%	74.0%	70.2%
Total Deficit/Total Public Sector Expenditures	-29.5%	-30.9%	-14.5%	-30.4%	-45.8%	-26.0%	-29.8%
Total Primary Balance/Total Public Sector Expenditures	-0.8%	-1.8%	18.6%	-4.1%	-18.6%	-0.2%	0.6%
Interest Payments/Total Public Sector Expenditures	27.2%	27.8%	31.7%	24.6%	25.9%	24.8%	29.2%

Source: Ministry of Finance [MOF].

[1] Other than customs & VAT. [2] Receipts from excise taxes are included within customs revenues for comparative reasons. [3] Figures are regularly revised [4] Includes repayment of principal on concessional loans earmarked for project financing (MOF). Beginning 2008, the concessional loan principal payments are excluded from the 2008 debt service. [5] The telecom surplus revenue figure represents an estimated figure prepared by MOF as MOT did not provide MOF with the estimates for March 2014.

4.2 Outstanding debt

(end of period, in billions of LBP)

	Q1-11	Q2-11	Q3-11	Q4-11	Q1-12	Q2-12	Q3-12
Local Currency Debt	47,838.0	47,955.0	50,300.0	49,340.0	50,491.0	48,508.0	50,095.0
Central Bank	14,585.0	15,975.0	16,257.0	16,374.0	18,006.0	15,569.0	16,079.0
Treasury Bills Portfolio	14,379.0	15,796.0	16,090.0	16,235.0	17,878.0	15,472.0	15,994.0
Loans to Public Entities	206.0	179.0	167.0	139.0	128.0	97.0	85.0
Banks	25,390.0	24,067.0	26,241.0	25,177.0	24,618.0	24,840.0	25,933.0
Treasury Bills	25,306.0	23,985.0	26,153.0	25,071.0	24,519.0	24,731.0	25,818.0
Other Loans	84.0	82.0	88.0	106.0	99.0	109.0	115.0
Non Banking System TBs	7,863.0	7,913.0	7,802.0	7,789.0	7,867.0	8,099.0	8,083.0
Public Sector Deposits	10,530.0	10,448.0	12,877.0	10,984.0	10,807.0	12,274.0	12,383.0
Net Local Debt	37,308.0	37,507.0	37,423.0	38,356.0	39,684.0	36,234.0	37,712.0
Foreign Currency Debt* [mn USD]	20,868.3	20,739.6	21,009.0	20,926.7	20,626.2	23,120.4	22,869.0
Gross Debt	79,297.0	79,220.0	81,971.0	80,887.0	81,585.0	83,362.0	84,570.0
Net Total Debt	68,767.0	68,772.0	69,094.0	69,903.0	70,778.0	71,088.0	72,187.0
Exchange Rate (eop)	1,507.5	1,507.5	1,507.5	1,507.5	1,507.5	1,507.5	1,507.5

Quasi-final figures subject to revision. All TBs in LBP are considered as part of local currency debt and those in foreign currencies as part of foreign currency debt. All TBs are reported with accrued interest.

* Foreign currency debt figures are constantly updated and thus may differ from numbers published in the monthly bulletins.

٤ إحصاءات القطاع العام

١.٤ عمليات القطاع العام: الإيرادات والنفقات

(بمليارات الليرات اللبنانية)

Q3-13	Q4-13	Q1-14	Q2-14	Apr-14	May-14	Jun-14	
							عمليات الموازنة
3,045.9	3,427.5	3,349.1	4,039.0	1,094.1	1,511.2	1,433.7	١- إيرادات الموازنة
2,361.1	2,329.4	2,495.7	3,239.9	885.5	1,152.9	1,201.5	الإيرادات الضريبية
947.3	974.6	1,195.2	1,939.2	485.1	591.9	862.2	الإيرادات الضريبية [١]
553.7	538.5	453.8	508.1	164.7	182.5	160.9	الإيرادات الجمركية [٢]
860.1	816.3	846.7	792.5	235.7	378.5	178.4	الضريبة على القيمة المضافة
684.8	1,098.1	853.4	799.1	208.6	358.3	232.2	الإيرادات غير الضريبية
460.4	792.1	485.3	455.5	129.7	173.9	151.8	إيرادات الاتصالات السلكية واللاسلكية [٥]
4,237.3	3,804.2	4,385.8	4,259.4	1,552.7	1,179.8	1,526.9	٢- نفقات الموازنة
2,988.8	1,939.2	3,061.9	2,332.3	843.9	445.9	1,042.6	النفقات العامة
1,154.4	1,788.6	1,272.5	1,856.9	686.1	704.0	466.8	خدمة الدين
789.3	903.5	929.6	980.3	360.8	317.1	302.5	خدمة الدين الداخلي
365.1	885.1	342.8	876.5	325.4	386.8	164.3	خدمة الدين الخارجي [٣]
94.1	76.4	51.4	70.2	22.8	29.9	17.6	الأقساط العائدة للقروض المتعلقة بالمشاريع [٤]
57.1	1,488.3	287.2	1,706.6	250.2	1,065.3	391.1	عجز/فائض الموازنة الأولي
-1,191.4	-376.7	-1,036.7	-220.4	-458.7	331.5	-93.2	٣- عجز/فائض الموازنة
							عمليات الخزينة
228.7	181.3	307.5	201.1	93.3	60.0	47.9	١- قبض
1,134.4	1,207.2	537.1	1,091.5	206.2	648.2	237.1	٢- دفع
-905.7	-1,025.9	-229.6	-890.4	-113.0	-588.2	-189.2	٣- عجز/فائض عمليات الخزينة
3,274.6	3,608.8	3,656.6	4,240.1	1,187.3	1,571.2	1,481.5	مجموع الإيرادات
5,371.7	5,011.4	4,923.0	5,350.9	1,759.0	1,827.9	1,764.0	مجموع النفقات
-848.6	462.4	57.6	816.2	137.2	477.1	201.9	مجموع العجز/الفائض الأولي
-2,097.1	-1,402.6	-1,266.3	-1,110.8	-571.7	-256.7	-282.4	مجموع العجز/الفائض
							حسابات للذكر لعمليات الموازنة
37.9%	52.2%	38.0%	46.0%	62.7%	46.6%	32.6%	خدمة الدين/إيرادات الموازنة
71.9%	90.1%	76.4%	94.8%	70.5%	128.1%	93.9%	إيرادات الموازنة/نفقات الموازنة
-28.1%	-9.9%	-23.6%	-5.2%	-29.5%	28.1%	-6.1%	عجز الموازنة/نفقات الموازنة
1.3%	39.1%	6.5%	40.1%	16.1%	90.3%	25.6%	عجز الموازنة الأولي/نفقات الموازنة
27.2%	47.0%	29.0%	43.6%	44.2%	59.7%	30.6%	خدمة الدين/نفقات الموازنة
							حسابات للذكر لعمليات القطاع العام الإجمالية
35.3%	49.6%	34.8%	43.8%	57.8%	44.8%	31.5%	خدمة الدين/مجموع الإيرادات
61.0%	72.0%	74.3%	79.2%	67.5%	86.0%	84.0%	مجموع الإيرادات/مجموع النفقات
-39.0%	-28.0%	-25.7%	-20.8%	-32.5%	-14.0%	-16.0%	العجز الإجمالي/مجموع النفقات
-15.8%	9.2%	1.2%	15.3%	7.8%	26.1%	11.4%	العجز الأولي الإجمالي/مجموع النفقات
21.5%	35.7%	25.8%	34.7%	39.0%	38.5%	26.5%	خدمة الدين/مجموع النفقات

المصدر: وزارة المالية.

[١] غير الجمركية وغير الضريبة على القيمة المضافة. [٢] بهدف المقارنة قامت وزارة المالية بضم الرسوم إلى الإيرادات الجمركية (مصدر وزارة المالية). [٣] الأرقام تصحح دورياً. [٤] تتضمن أقساط القروض العائدة فقط للقروض المتعلقة بالمشاريع. ابتداءً من العام ٢٠٠٨، تحتسب خدمة الدين من دون الأقساط العائدة للقروض المتعلقة بالمشاريع. [٥] إن الفائض في إيرادات وزارة الاتصالات السلكية واللاسلكية هو رقم تقديري مصدره وزارة المالية إذ إن وزارة الاتصالات لم تزود وزارة المالية بالتقديرات لشهر آذار ٢٠١٤.

٢.٤ الدين العام

(نهاية الفترة، بمليارات الليرات اللبنانية)

Q4-12	Q1-13	Q2-13	Q3-13	Q4-13	Q1-14	Q2-14	
50,198.0	51,019.0	51,067.0	37,880.4	56,312.0	58,441.0	59,736.0	الدين الداخلي بالليرة اللبنانية
15,049.0	16,536.0	16,348.0	416.4	17,171.0	17,535.0	17,851.0	مصرف لبنان
14,994.0	16,493.0	16,343.0	416.4	17,171.0	17,535.0	17,851.0	محفظه سندات الخزينة
55.0	43.0	5.0	0.0	0.0	0.0	0.0	قروض لمؤسسات عامة
27,267.0	25,801.0	25,797.0	28,362.0	29,905.0	30,738.0	31,514.0	المصارف
27,163.0	25,700.0	25,654.0	28,226.0	29,777.0	30,606.0	31,368.0	محفظه سندات الخزينة
104.0	101.0	143.0	136.0	128.0	132.0	146.0	قروض أخرى
7,882.0	8,682.0	8,922.0	9,102.0	9,236.0	10,168.0	10,371.0	سندات القطاع غير المصرفي
12,916.0	11,565.0	13,739.0	15,442.0	15,495.0	16,235.0	16,257.0	ودائع القطاع العام
37,282.0	39,454.0	37,328.0	22,438.4	40,817.0	42,206.0	43,479.0	الدين الداخلي الصافي بالليرة اللبنانية
24,385.4	23,948.9	26,145.3	26,414.6	26,134.7	26,390.0	26,100.2	الدين القائم بالعملة الأجنبية (بملايين الدولارات)*
86,959.0	87,122.0	90,481.0	77,700.4	95,710.0	98,224.0	99,082.0	الدين الإجمالي
74,043.0	75,557.0	76,742.0	62,258.4	80,215.0	81,989.0	82,825.0	مجموع الدين العام الصافي
1,507.5	1,507.5	1,507.5	1,507.5	1,507.5	1,507.5	1,507.5	سعر صرف الدولار بنهاية الفترة

أرقام شبه نهائية خاضعة للتصحيح.

تدخل سندات الخزينة بالليرة اللبنانية في الدين الداخلي بالليرة اللبنانية وسندات الخزينة بالعملة الأجنبية في الدين القائم بالعملة الأجنبية. السندات محتسبة بقيمتها الفعلية أي باحتساب الفائدة المترتبة لتاريخه. * قد تختلف أرقام الدين القائم بالعملة الأجنبية عن تلك الواردة في النشرة الشهرية نظراً للتصحيح الدائم الذي تخضع له.

4.3 Treasury bills in circulation

(Face value in billions of LBP)

	2012	Jan-13	Mar-13	Apr-13	May-13	Jun-13	Sep-13
3 months							
Issue	963	212	9	98	28	33	33
Reimbursement	774	17	249	165	119	9	34
In circulation (end of period)	316	511	293	226	135	159	160
6 months							
Issue	2,290	140	38	95	116	71	159
Reimbursement	2,547	450	118	178	140	190	38
In circulation (end of period)	1,324	1,014	813	730	706	587	774
12 months							
Issue	985	105	133	52	124	54	33
Reimbursement	909	70	196	97	133	40	36
In circulation (end of period)	987	1,022	956	911	902	916	950
2 years							
Issue	1,698	23	37	18	24	19	6
Reimbursement	1,462	217	92	21	587	369	183
In circulation (end of period)	4,208	4,014	3,854	3,851	3,288	2,938	2,332
Over 3 years							
Issue	16,019	1,122	976	1,284	1,482	2,825	3,496
Reimbursement	15,313	450	0	2,241	517	1,499	707
In circulation (end of period)	39,432	43,171	44,266	43,309	44,274	45,600	49,142
TOTAL BILLS							
Issue	21,955	1,602	1,193	1,547	1,774	3,002	3,727
Reimbursement	21,005	1,204	655	2,702	1,496	2,107	998
In circulation (end of period)	49,334	49,732	50,182	49,027	49,305	50,200	53,358

4.4 Distribution of treasury bills by subscriber

(Face value in billions of LBP, end of period)

	Dec-12	Jan-13	Mar-13	Apr-13	May-13	Jun-13	Sep-13
Banks	27,174	26,441	25,703	25,152	24,913	25,675	28,195
<i>in % of the total</i>	55.1	53.2	51.2	51.3	50.5	51.1	52.8
Banque du Liban	14,376	15,033	15,896	15,010	15,620	15,716	16,159
<i>in % of the total</i>	29.1	30.2	31.7	30.6	31.7	31.3	30.3
Financial Institutions	148	152	140	142	152	153	158
<i>in % of the total</i>	0.3	0.3	0.3	0.3	0.3	0.3	0.3
Public Administrations	6,393	6,831	7,049	7,169	7,007	6,906	6,963
<i>in % of the total</i>	13.0	13.7	14.0	14.6	14.2	13.8	13.0
Public	1,243	1,275	1,394	1,554	1,613	1,750	1,883
<i>in % of the total</i>	2.5	2.6	2.8	3.2	3.3	3.5	3.5
TOTAL	49,334	49,732	50,182	49,027	49,305	50,200	53,358

٣.٤ سندات الخزينة في التداول

(القيمة الاسمية بمليارات الليرات اللبنانية)

Dec-13	Jan-14	Feb-14	Mar-14	Apr-14	May-14	Jun-14	
							سندات لثلاثة أشهر
84	196	62	65	59	26	69	إصدارات
32	14	68	85	154	103	65	تسديدات
166	348	342	322	227	150	154	سندات في التداول: في نهاية الفترة
							سندات لستة أشهر
152	312	200	28	50	97	120	إصدارات
72	290	42	159	184	119	152	تسديدات
946	968	1,126	995	861	839	807	سندات في التداول: في نهاية الفترة
							سندات لإثني عشر شهراً
110	223	322	62	23	73	79	إصدارات
56	105	56	132	52	124	54	تسديدات
1,035	1,153	1,419	1,349	1,320	1,269	1,294	سندات في التداول: في نهاية الفترة
							سندات لـ ٢٤ شهراً
19	219	15	315	268	140	168	إصدارات
38	260	206	236	332	104	65	تسديدات
2,131	2,090	1,899	1,978	1,914	1,950	2,053	سندات في التداول: في نهاية الفترة
							سندات من ٣ سنوات وما فوق
573	582	1,481	1,220	566	633	1,212	إصدارات
349	231	629	656	328	388	155	تسديدات
51,107	51,458	52,310	52,874	53,112	53,357	54,414	سندات في التداول: في نهاية الفترة
							مجموع السندات
938	1,532	2,080	1,690	966	969	1,648	إصدارات
547	900	1,001	1,268	1,050	838	491	تسديدات
55,385	56,017	57,096	57,518	57,434	57,565	58,722	سندات في التداول: في نهاية الفترة

٤.٤ توزع سندات الخزينة بين المكتبتين

(القيمة الاسمية بمليارات الليرات اللبنانية، في نهاية الفترة)

Dec-13	Jan-14	Feb-14	Mar-14	Apr-14	May-14	Jun-14	
29,742	30,005	30,382	30,556	30,327	30,272	31,296	المصارف
53.7	53.6	53.2	53.1	52.8	52.6	53.3	بالنسبة من المجموع
16,521	16,584	16,752	16,889	16,974	17,093	17,182	مصرف لبنان
29.8	29.6	29.3	29.4	29.6	29.7	29.3	بالنسبة من المجموع
180	171	518	518	517	520	522	المؤسسات المالية
0.3	0.3	0.9	0.9	0.9	0.9	0.9	بالنسبة من المجموع
7,007	7,091	7,015	7,189	7,222	7,339	7,374	المؤسسات العامة
12.7	12.7	12.3	12.5	12.6	12.7	12.6	بالنسبة من المجموع
1,935	2,166	2,429	2,366	2,394	2,341	2,348	الجمهور
3.5	3.9	4.3	4.1	4.2	4.1	4.0	بالنسبة من المجموع
55,385	56,017	57,096	57,518	57,434	57,565	58,722	مجموع السندات في التداول

5 FINANCIAL MARKETS: SELECTED INDICATORS

5.1 Beirut Stock Exchange (BSE): total volume and value of traded shares

	Q1-11	Q2-11	Q3-11	Q4-11	Q1-12	Q2-12	Q3-12
Volume of Stocks Traded (millions)	25.16	28.03	10.63	13.69	13.39	16.46	13.73
Value of Stocks Traded (millions USD)	149.80	190.98	104.60	70.00	90.70	138.56	104.12

5.2 Traded shares in the BSE: prices, volume and value

(in USD)

	Quarterly average price			Change (%) Q2-14/Q1-14	End of quarter price		
	Q2-13	Q1-14	Q2-14		Q2-13	Q1-14	Q2-14
Solidere "A"	12.74	13.14	13.18	0.29%	11.21	12.50	13.39
Solidere "B"	12.16	13.09	13.15	0.49%	11.21	12.50	13.50
Banque Libanaise pour le Commerce	-	1.94	2.00	3.03%	1.95	1.85	2.00
Banque Libanaise pour le Commerce Preferred Shares A	100.00	101.33	-	-	100.00	103.00	103.00
Banque Libanaise pour le Commerce Preferred Shares B	101.00	100.42	100.00	-0.41%	101.00	100.00	100.00
Banque Libanaise pour le Commerce Preferred Shares C	NL	100.50	100.00	-0.50%	NL	100.50	100.00
Audi-Saradar	6.53	6.40	6.45	0.75%	6.18	6.41	6.40
Audi-Saradar GDR	6.81	6.57	6.54	-0.54%	6.38	6.45	6.60
Audi-Saradar Preferred Shares E	100.97	102.50	100.09	-2.35%	101.00	102.50	100.00
Audi-Saradar Preferred Shares F	100.02	102.10	100.00	-2.06%	100.20	102.50	100.00
Audi-Saradar Preferred Shares G	NL	99.98	99.97	0.00%	NL	99.30	100.00
Audi-Saradar Preferred Shares H	NL	100.00	100.13	0.13%	NL	100.00	100.00
Bank of Beirut	18.97	18.99	17.30	-8.89%	19.00	19.00	19.00
Bank of Beirut Preferred Shares "E"	25.46	26.61	25.49	-4.22%	25.60	27.00	25.50
Bank of Beirut Preferred Shares "H"	25.36	26.10	25.50	-2.27%	25.50	26.84	25.50
Bank of Beirut Preferred Shares "I"	25.40	26.47	25.35	-4.25%	25.40	26.40	25.50
Byblos Bank	1.63	1.66	1.60	-3.13%	1.50	1.70	1.60
Byblos GDR	76.03	-	70.00	-	70.00	73.00	70.00
Byblos Bank "Preferred Shares 2008"	100.42	101.03	100.30	-0.72%	100.00	101.50	100.30
Byblos Bank "Preferred Shares 2009"	101.23	103.18	100.18	-2.90%	100.50	103.10	100.40
BEMO	-	1.82	1.82	0.00%	1.84	1.82	1.82
BEMO "Preferred Shares"	100.10	100.00	-	-	100.10	100.00	100.00
BEMO "Preferred Shares 2013"	NL	101.07	100.22	-0.84%	NL	100.00	101.00
BLOM Bank GDR	8.84	8.89	9.29	4.49%	8.65	9.20	9.38
BLOM Bank	8.30	8.65	8.80	1.73%	8.25	9.05	8.80
BLOM Bank "Preferred Shares 2011"	10.08	10.18	10.20	0.26%	10.12	10.19	10.20
RYMCO	3.34	-	2.69	-	3.50	3.50	2.69
HOLCIM Liban	15.19	14.48	14.76	1.96%	16.27	13.55	15.64
Société de Ciments Blancs "B"	3.23	-	-	-	3.23	3.50	3.50
Société de Ciments Blancs "N"	3.24	2.89	-	-	3.24	2.75	2.75
Total							

٥ الأسواق المالية: مؤشرات
١.٥ مجموع كمية وقيمة الأسهم المتداولة في بورصة بيروت

Q4-12	Q1-13	Q2-13	Q3-13	Q4-13	Q1-14	Q2-14	
11.46	9.45	11.54	10.02	20.40	17.41	12.43	كمية الأسهم المتداولة (مليون)
75.11	60.07	94.44	58.37	162.28	119.38	108.01	قيمة الأسهم (مليون دولار أميركي)

٢.٥ الجدول التفصيلي للأسهم المدرجة في بورصة بيروت
(بالدولار الأميركي)

Change (%) Q2-14/Q1-14	Volume traded Q1-14	Q2-14	Change (%) Q2-14/Q1-14	Value traded Q1-14	Q2-14	Change (%) Q2-14/Q1-14	
7.12%	1,552,595	1,077,914	-30.57%	20,398,046	14,203,305	-30.37%	سوليدير "أ"
8.00%	667,911	580,423	-13.10%	8,741,008	7,633,633	-12.67%	سوليدير "ب"
8.11%	17	1,000	5782.35%	33	2,000	5960.61%	البنك اللبناني للتجارة
0.00%	4,500	0	-100.00%	456,000	0	-100.00%	البنك اللبناني للتجارة أسهم تفضيلية "A"
0.00%	6,000	2,600	-56.67%	602,500	260,000	-56.85%	البنك اللبناني للتجارة أسهم تفضيلية "B"
-0.50%	3,000	700	-76.67%	301,500	70,000	-76.78%	البنك اللبناني للتجارة أسهم تفضيلية "C"
-0.16%	5,412,187	4,987,955	-7.84%	34,661,441	32,185,696	-7.14%	بنك عوده - سرادار
2.33%	165,073	407,342	146.76%	1,084,700	2,662,251	145.44%	بنك عوده - سرادار "GDR"
-2.44%	2,700	19,759	631.81%	276,750	1,977,651	614.60%	بنك عوده - سرادار أسهم تفضيلية E
-2.44%	20,714	24,616	18.84%	2,114,920	2,461,600	16.39%	بنك عوده - سرادار أسهم تفضيلية F
0.70%	9,400	38,877	313.59%	939,790	3,886,725	313.57%	بنك عوده - سرادار أسهم تفضيلية G
0.00%	6,500	16,625	155.77%	650,000	1,664,591	156.09%	بنك عوده - سرادار أسهم تفضيلية H
0.00%	66,518	51,956	-21.89%	1,263,140	898,868	-28.84%	بنك بيروت
-5.56%	30,750	68,945	124.21%	818,275	1,757,158	114.74%	بنك بيروت "أسهم تفضيلية فئة E"
-4.99%	166,058	29,450	-82.27%	4,333,586	751,085	-82.67%	بنك بيروت "أسهم تفضيلية فئة H"
-3.41%	49,600	51,100	3.02%	1,312,975	1,295,174	-1.36%	بنك بيروت "أسهم تفضيلية فئة I"
-5.88%	5,840,706	3,186,676	-45.44%	9,675,146	5,113,306	-47.15%	بنك بيبيلوس
-4.11%	0	40	-	0	2,800	-	بنك بيبيلوس "GDR"
-1.18%	5,886	97,922	1563.64%	594,661	9,821,964	1551.69%	بنك بيبيلوس "أسهم تفضيلية ٢٠٠٨"
-2.62%	6,100	41,813	585.46%	629,369	4,189,033	565.59%	بنك بيبيلوس "أسهم تفضيلية ٢٠٠٩"
0.00%	14,105	5,000	-64.55%	25,671	9,100	-64.55%	بنك بيمو
0.00%	1,150	0	-100.00%	115,000	0	-100.00%	بنك بيمو "أسهم تفضيلية"
1.00%	7,600	14,200	86.84%	768,100	1,423,125	85.28%	بنك بيمو "أسهم تفضيلية ٢٠١٣"
1.96%	1,085,283	835,894	-22.98%	9,646,719	7,763,895	-19.52%	بنك لبنان والمهجر "GDR"
-2.76%	2,117,061	713,491	-66.30%	18,322,380	6,282,100	-65.71%	بنك لبنان والمهجر
0.10%	145,978	156,281	7.06%	1,485,375	1,594,379	7.34%	بنك لبنان والمهجر "أسهم تفضيلية ٢٠١١"
-23.14%	0	19,136	-	0	51,476	-	ريمكو
15.42%	8,631	3,234	-62.53%	124,954	47,736	-61.80%	هولسيم لبنان
0.00%	0	0	-	0	0	-	الإسمنت الأبيض لحامله
0.00%	12,822	0	-100.00%	37,011	0	-100.00%	الإسمنت الأبيض اسمي
	17,408,845	12,432,949		119,379,048.7	108,008,649.9		المجموع

5.3 Lebanese Republic Eurobonds listed on the BSE

	Issue Date	Total Issue	High Price Q3-13	High Price Q4-13	High Price Q1-14	High Price Q2-14
Republic of Lebanon, January 2015, 5.875%	12/03/2009	250 million USD	0	0	0	0
Republic of Lebanon, June 2015, 4.10%	06/12/2012	500 million USD	0	0	0	0
Republic of Lebanon, August 2015, 8.50%	08/06/2008	500 million USD	0	0	0	0
Republic of Lebanon, January 2016, 8.50%	18/10/2005	750 million USD	0	0	0	0
Republic of Lebanon, April 2016, 4.5%	22/4/2013	600 million USD	0	0	0	0
Republic of Lebanon, November 2016, 4.75%	08/02/2011	500 million USD	0	0	0	0
Republic of Lebanon, March 2017, 9.00%	19/3/2009	1,500 million USD	0	0	0	0
Republic of Lebanon, July 2017, 3.75%	20/7/2010	300 million USD	0	0	0	0
Republic of Lebanon, October 2017, 5.00%	12/04/2012	600 million USD	0	0	0	0
Republic of Lebanon, December 2017, 4.00%	31/12/2002	2,007.511 million USD	0	0	0	0
Republic of Lebanon, December 2017, 7.90%	20/12/2010	1,500,000 million LBP	0	0	0	0
Republic of Lebanon, June 2018, 5.15%	06/12/2012	700 million USD	0	0	0	0
Republic of Lebanon, November 2018, 5.15%	11/12/2011	1,000 million USD	0	0	0	0
Republic of Lebanon, November 2018, 5.35%	27/11/2011	445 million EUR	0	0	0	0
Republic of Lebanon, April 2019, 5.5%	22/4/2013	500 million USD	0	0	0	0
Republic of Lebanon, May 2019, 6.00%	20/5/2011	650 million USD	0	0	0	0
Republic of Lebanon, November 2019, 5.45%	28/11/2011	1,500 million USD	0	0	0	0
Republic of Lebanon, March 2020, 6.375%	03/09/2010	1,200 million USD	0	0	0	0
Republic of Lebanon, April 2021, 8.25%	04/12/2006	1,661.469 million USD	0	0	0	0
Republic of Lebanon, October 2022, 6.10%	11/12/2010	1,540 million USD	0	0	0	0
Republic of Lebanon, January 2023, 6.00%	29/11/2012	1,100 million USD	0	0	0	0
Republic of Lebanon, December 2024, 7.00%	12/03/2009	250 million USD	0	0	0	0
Republic of Lebanon, June 2025, 6.25%	06/12/2012	800 million USD	0	0	0	0
Republic of Lebanon, November 2026, 6.60%	27/11/2011	725 million USD	0	0	0	0
Republic of Lebanon, November 2027, 6.75%	29/11/2012	1,000 million USD	0	0	0	0

5.4 Index and market capitalization

(end of period, closing)

	Q1-11	Q2-11	Q3-11	Q4-11	Q1-12	Q2-12	Q3-12
Market Value Weighted Index	210.7	192.9	152.59	140.78	140.44	122.58	116.73
Market Capitalization (billions USD)	12.98	12.24	11.56	11.19	11.74	10.96	10.91

5.5 Different financial instruments

(in USD)

	Q3-11	Q4-11	Q1-12	Q2-12	Q3-12	Q4-12	Q1-13
GDR (Solidere)	15.250	14.300	14.080	13.150	12.530	12.700	12.160
GDR (BLOM)	7.960	7.260	8.000	7.670	7.780	8.030	8.730
GDR II (Banque Audi)	6.750	5.770	6.690	6.300	5.750	6.160	6.920
GDR (BYBLOS)	85.000	90.000	82.000	85.000	76.000	85.000	85.000

5.6 Value of local and EuroCD's issued by Lebanese banks

(in millions of USD)

	Q1-11	Q2-11	Q3-11	Q4-11	Q1-12	Q2-12	Q3-12
Issued	62.15	0.00	30.00	10.90	19.40	20.99	0.00
Outstanding	484.60	484.60	489.60	480.30	422.45	411.65	381.55

5.7 Closing price of Lebanese banks & BDL certificates of deposits marketed abroad

(in USD)

	Maturity	Q4-11	Q1-12	Q2-12	Q3-12	Q4-12	Q1-13
Banque de la Méditerranée (5 years)	14/12/2017	-	-	-	-	99.15	99.39
Banque du Liban (10 years)	25/04/2015	118.02	117.76	117.96	118.00	118.01	117.99

٣.٥ إصدارات يوروبوند الدولة اللبنانية المدرجة في بورصة بيروت

Low Price Q3-13	Low Price Q4-13	Low Price Q1-14	Low Price Q2-14	Value Q3-13	Value Q4-13	Value Q1-14	Value Q2-14	
0	0	0	0	0	0	0	0	الجمهورية اللبنانية، إستحقاق كانون الثاني ٢٠١٥
0	0	0	0	0	0	0	0	الجمهورية اللبنانية، إستحقاق حزيران ٢٠١٥
0	0	0	0	0	0	0	0	الجمهورية اللبنانية، إستحقاق آب ٢٠١٥
0	0	0	0	0	0	0	0	الجمهورية اللبنانية، إستحقاق كانون الثاني ٢٠١٦
0	0	0	0	0	0	0	0	الجمهورية اللبنانية، إستحقاق نيسان ٢٠١٦
0	0	0	0	0	0	0	0	الجمهورية اللبنانية، إستحقاق تشرين الثاني ٢٠١٦
0	0	0	0	0	0	0	0	الجمهورية اللبنانية، إستحقاق آذار ٢٠١٧
0	0	0	0	0	0	0	0	الجمهورية اللبنانية، إستحقاق تموز ٢٠١٧
0	0	0	0	0	0	0	0	الجمهورية اللبنانية، إستحقاق تشرين الأول ٢٠١٧
0	0	0	0	0	0	0	0	الجمهورية اللبنانية، إستحقاق كانون الأول ٢٠١٧
0	0	0	0	0	0	0	0	الجمهورية اللبنانية، إستحقاق كانون الأول ٢٠١٧
0	0	0	0	0	0	0	0	الجمهورية اللبنانية، إستحقاق حزيران ٢٠١٨
0	0	0	0	0	0	0	0	الجمهورية اللبنانية، إستحقاق تشرين الثاني ٢٠١٨
0	0	0	0	0	0	0	0	الجمهورية اللبنانية، إستحقاق تشرين الثاني ٢٠١٨
0	0	0	0	0	0	0	0	الجمهورية اللبنانية، إستحقاق نيسان ٢٠١٩
0	0	0	0	0	0	0	0	الجمهورية اللبنانية، إستحقاق أيار ٢٠١٩
0	0	0	0	0	0	0	0	الجمهورية اللبنانية، إستحقاق تشرين الأول ٢٠١٩
0	0	0	0	0	0	0	0	الجمهورية اللبنانية، إستحقاق آذار ٢٠٢٠
0	0	0	0	0	0	0	0	الجمهورية اللبنانية، إستحقاق نيسان ٢٠٢١
0	0	0	0	0	0	0	0	الجمهورية اللبنانية، إستحقاق تشرين الأول ٢٠٢٢
0	0	0	0	0	0	0	0	الجمهورية اللبنانية، إستحقاق كانون الثاني ٢٠٢٣
0	0	0	0	0	0	0	0	الجمهورية اللبنانية، إستحقاق كانون الأول ٢٠٢٤
0	0	0	0	0	0	0	0	الجمهورية اللبنانية، إستحقاق حزيران ٢٠٢٥

٤.٥ مؤشر القيمة السوقية والقيمة السوقية

(إفقال نهاية الفترة)

Q4-12	Q1-13	Q2-13	Q3-13	Q4-13	Q1-14	Q2-14	
122.57	117.09	103.02	108.93	102.20	118.81	128.05	مؤشر القيمة السوقية
11.31	11.81	11.15	11.46	11.46	12.02	12.12	القيمة السوقية (مليار دولار أميركي)

٥.٥ الأدوات المالية المختلفة

(بالدولار الأميركي)

Q2-13	Q3-13	Q4-13	Q1-14	Q2-14	Quarterly Growth Rate	Annual Growth Rate	
10.910	10.880	10.980	12.600	13.430	6.59%	23.10%	سوليدير (GDR)
8.330	8.500	8.580	9.280	9.280	0.00%	11.40%	لبنان والمهجر (GDR)
6.400	6.630	6.330	6.480	6.930	6.94%	8.28%	بنك عوده (GDR II)
80.000	71.000	71.100	74.000	71.000	-4.05%	-11.25%	بيبلوس (GDR)

٦.٥ قيمة شهادات الإيداع المحلية والعالمية المصدرة من قبل المصارف اللبنانية

(بملايين الدولارات الأميركية)

Q4-12	Q1-13	Q2-13	Q3-13	Q4-13	Q1-14	Q2-14	
500.00	29.00	0.00	0.00	0.00	0.00	0.00	مصدرة
581.95	580.49	569.83	570.30	548.40	529.00	529.00	غير مستحقة

٧.٥ أسعار شهادات إيداع المصارف اللبنانية ومصرف لبنان المصدرة والمسوّقة مع الخارج

(بالدولار الأميركي)

Q2-13	Q3-13	Q4-13	Q1-14	Q2-14	Change Q2-14/Q1-14	Change Q2-14/Q2-13	
99.34	99.45	99.45	99.40	99.40	0.00%	0.06%	بنك البحر المتوسط (٥ سنوات)
108.98	107.87	107.45	106.98	105.48	-1.40%	-3.21%	مصرف لبنان (١٠ سنوات)

5.8 Lebanese republic eurobonds

	Maturity dd/mm/yyyy	Closing Q3-13			Closing Q4-13		
		avg price	yield (%)	spread	avg price	yield (%)	spread
5 years (250 million USD)	15/01/2015	101.68	4.50	441	101.68	4.18	406
3 years (500 million USD)	12/06/2015	97.81	5.32	494	99.30	4.61	450
7 years (500 million USD)	06/08/2015	106.99	4.50	416	106.96	3.92	353
15 years (750 million USD)	19/01/2016	107.25	5.11	478	107.50	4.60	422
3 years (600 million USD)	22/04/2016	98.90	4.96	433	99.02	4.95	457
15 years (400 million USD)	11/05/2016	115.50	5.18	456	115.00	4.79	441
5 years (500 million USD)	02/11/2016	97.97	5.47	483	99.00	5.13	437
8 years (1,500 million USD)	20/03/2017	109.96	5.79	515	111.23	5.15	439
10 years (180 million USD)	20/07/2017	97.62	4.74	410	97.85	4.73	397
5 years (775 million USD)	12/10/2017	95.97	6.15	475	98.50	5.44	468
15 years (260 million USD)	27/12/2017	100.28	4.86	347	100.15	4.93	321
15 years (803.004 million USD)	31/12/2017	96.98	5.47	408	98.50	4.73	300
15 years (315 million USD)	05/03/2018	100.17	4.92	352	100.20	4.90	320
15 years (90 million USD)	27/05/2018	100.18	4.91	352	100.01	4.99	328
5 years (700 million USD)	12/06/2018	97.70	5.71	432	97.23	5.87	415
8 years (1,025 million USD)	12/11/2018	95.95	6.08	468	98.01	5.62	390
7 years (445 million Euro)	28/11/2018	99.00	5.57	479	99.80	5.39	447
5 years (500 million USD)	23/04/2019	97.57	6.02	463	96.53	6.28	456
8 years (650 million USD)	20/05/2019	98.75	6.27	487	100.38	5.92	419
8 years (1,500 million USD)	28/11/2019	94.52	6.54	455	97.50	5.96	425
10 years (1,200 million USD)	09/03/2020	98.46	6.67	465	102.23	5.94	352
17 years (600 million USD)	20/06/2020	-	-	-	100.25	6.10	366
15 years (2,092.469 million USD)	12/04/2021	107.95	6.88	486	111.24	6.30	388
12 years (1,540 million USD)	04/10/2022	94.75	6.89	429	97.37	6.50	353
10 years (1,100 million USD)	27/01/2023	93.27	6.99	440	96.32	6.54	365
15 years (250 million USD)	03/12/2024	99.91	7.01	439	101.95	6.74	376
13 years (800 million USD)	12/06/2025	94.92	6.89	427	95.46	6.83	384
15 years (725 million USD)	27/11/2026	94.89	7.21	458	98.76	6.75	376
15 years (1,000 million USD)	29/11/2027	95.00	7.32	472	98.83	6.88	390

5.9 Lebanese banks eurobonds

	Issue Date	Closing Q3-13			Closing Q4-13		
		avg price	yield (%)	spread	avg price	yield (%)	spread
5 years Euro Notes BEMO Bank	30/06/2009	101.45	4.97	486	101.45	4.97	486
10 Euro Notes Byblos Bank	21/06/2011	100.25	6.96	486	100.50	6.91	467
10 Subordinated Notes Bank Audi	30/09/2013	-	-	-	-	-	-

٨.٥ سندات الخزينة بالعملات الأجنبية

Closing Q1-14			Closing Q2-14			Yield change %	
avg price	yield (%)	spread	avg price	yield (%)	spread		
101.77	3.56	343	101.70	2.65	259	-25.56%	فئة ٥ سنوات (٢٥٠ مليون \$)
100.47	3.69	357	100.50	3.56	345	-3.52%	فئة ٣ سنوات (٥٠٠ مليون \$)
105.99	3.87	374	104.99	3.79	368	-2.07%	فئة ٧ سنوات (٥٠٠ مليون \$)
107.49	4.12	366	107.13	3.71	325	-9.95%	فئة ١٥ سنة (٧٥٠ مليون \$)
99.16	4.93	448	100.32	4.31	385	-12.58%	فئة ٣ سنوات (٦٠٠ مليون \$)
115.02	4.10	365	114.00	3.74	328	-8.78%	فئة ١٥ سنة (٤٠٠ مليون \$)
100.48	4.55	363	101.59	4.03	356	-11.43%	فئة ٥ سنوات (٥٠٠ مليون \$)
111.59	4.76	384	111.74	4.36	348	-8.40%	فئة ٨ سنوات (١,٥٠٠ مليون \$)
97.66	4.83	390	97.86	4.85	398	0.41%	فئة ١٠ سنة (١٨٠ مليون \$)
99.97	5.01	409	100.73	4.76	388	-4.99%	فئة ٥ سنة (٧٧٥ مليون \$)
100.17	4.90	398	100.38	4.80	392	-2.04%	فئة ١٥ سنة (٢٦٠ مليون \$)
98.75	4.67	374	100.25	3.86	299	-17.34%	فئة ١٥ سنة (٨٠٣,٠٠٤ مليون \$)
100.01	5.00	407	100.40	4.78	389	-4.40%	فئة ١٥ سنة (٣١٥ مليون \$)
100.03	4.98	322	100.26	4.87	399	-2.21%	فئة ١٥ سنة (٩٠ مليون \$)
99.82	5.20	342	100.48	5.01	413	-3.65%	فئة ٥ سنة (٧٠٠ مليون \$)
99.83	5.19	342	100.50	5.02	338	-3.28%	فئة ٨ سنوات (١,٠٢٥ مليون \$)
101.75	4.91	428	103.38	4.48	412	-8.76%	فئة ٧ سنوات (٤٤٥ مليون يورو)
99.87	5.53	376	101.28	5.19	355	-6.15%	فئة ٥ سنوات (٥٠٠ مليون \$)
101.85	5.58	381	103.35	5.21	357	-6.63%	فئة ٨ سنوات (٦٥٠ مليون \$)
99.01	5.66	390	100.25	5.40	376	-4.59%	فئة ٧ سنوات (١,٥٠٠ مليون \$)
103.07	5.76	399	104.62	5.42	378	-5.90%	فئة ١٠ سنة (١,٢٠٠ مليون \$)
101.52	5.85	352	103.40	5.47	384	-6.50%	فئة ١٧ سنة (٦٠٠ مليون \$)
112.06	6.11	377	114.25	5.68	355	-7.04%	فئة ١٥ سنة (٢,٠٩٢,٤٦٩ مليون \$)
98.78	6.29	354	101.60	5.85	371	-7.00%	فئة ١٢ سنة (١,٥٤٠ مليون \$)
97.51	6.37	363	100.57	5.91	338	-7.22%	فئة ١٠ سنة (١,١٠٠ مليون \$)
103.48	6.54	379	105.86	6.23	369	-4.74%	فئة ١٥ سنة (٢٥٠ مليون \$)
97.85	6.52	377	99.93	6.26	372	-4.74%	فئة ١٣ سنة (٨٠٠ مليون \$)
99.71	6.63	389	101.61	6.41	388	-3.32%	فئة ١٥ سنة (٧٢٥ مليون \$)
99.75	6.78	403	102.50	6.47	394	-4.57%	فئة ١٥ سنة (١,٠٠٠ مليون \$)

٩.٥ يوروبوند المصارف اللبنانية

Closing Q1-14			Closing Q2-14			Maturity	
avg price	yield (%)	spread	avg price	yield (%)	spread		
100.47	4.94	487	100.02	5.03	504	30/06/2014	بنك بيمو (٥ سنوات Euro Notes)
100.5	6.91	460	100.25	6.95	474	21/06/2021	بنك بيبيلوس (١٠ سنوات Euro Notes)
-	-	-	-	-	-	16/10/2023	بنك عودة-سرادار (١٠ سنوات Subordinated Notes)

6 EXTERNAL SECTOR

6.1 Balance of payments

(in millions of USD)

	2010	2011	Q1-12	Q2-12	Q3-12	Q4-12	2012
CURRENT ACCOUNT	(7,048.2)	(5,169.2)	(3,361.4)	(1,250.3)	(2,525.7)	(2,680.7)	(9,818.1)
Goods	(12,500.9)	(13,927.1)	(4,341.1)	(3,304.7)	(3,600.1)	(3,466.8)	(14,712.8)
Credit	4,728.9	5,426.4	1,405.1	1,308.8	1,411.2	1,501.8	5,627.0
Debit	(17,229.8)	(19,353.5)	(5,746.2)	(4,613.6)	(5,011.4)	(4,968.6)	(20,339.7)
General merchandise	(12,895.6)	(13,640.5)	(4,465.6)	(3,393.2)	(3,723.9)	(3,664.4)	(15,247.1)
Exports FOB	2,996.1	3,421.9	797.2	827.3	829.4	952.2	3,406.2
Imports FOB	(15,891.7)	(17,062.4)	(5,262.8)	(4,220.5)	(4,553.3)	(4,616.6)	(18,653.3)
Goods for processing	243.2	30.1	(7.1)	63.3	26.6	36.6	119.5
Repairs on goods	(1.8)	(8.3)	(0.4)	(2.1)	(1.5)	2.8	(1.2)
Goods procured in ports by carriers	125.2	208.2	47.4	47.1	39.0	73.1	206.7
Non-monetary gold	28.2	(516.7)	84.5	(19.8)	59.7	85.0	209.4
Services	3,617.1	6,297.3	339.7	1,611.5	666.3	435.2	3,052.7
Credit	15,610.8	18,387.5	3,204.6	4,245.0	3,738.9	3,300.9	14,489.3
Debit	(11,993.7)	(12,090.3)	(2,864.8)	(2,633.5)	(3,072.6)	(2,865.7)	(11,436.7)
Transportation services	(1,141.0)	(918.7)	(406.5)	(165.3)	(298.7)	(220.6)	(1,091.2)
Travel services	3,123.4	3,126.7	456.1	699.9	583.5	388.5	2,128.0
Communication services	74.1	139.3	49.8	69.9	29.0	83.4	232.1
Insurance services	(233.0)	(218.7)	(73.3)	(26.5)	(63.4)	(91.2)	(254.4)
Financial services (other than insurance)	1,441.3	2,281.4	278.2	289.6	215.4	210.1	993.4
Miscellaneous services	304.5	919.8	51.7	461.0	147.3	109.4	769.3
Government services	59.7	76.3	42.9	16.4	39.7	13.4	112.4
Income	(509.7)	114.6	40.6	(8.4)	52.7	(48.1)	36.8
Credit	1,448.3	1,988.7	496.1	519.8	488.3	487.3	1,991.5
Debit	(1,958.0)	(1,874.0)	(455.4)	(528.2)	(435.6)	(535.4)	(1,954.6)
Compensation of employees	0.9	37.4	4.7	(42.5)	14.2	(66.7)	(90.3)
Investment income	(510.6)	77.2	35.9	34.1	38.4	18.7	127.1
Direct investment	(13.0)	531.2	81.9	140.4	109.1	155.6	487.0
Portfolio investment	(309.8)	(271.8)	(41.7)	(60.8)	1.2	(98.7)	(200.0)
Other investment	(187.8)	(182.2)	(4.3)	(45.5)	(71.9)	(38.2)	(159.9)
Current transfers	2,345.3	2,346.0	599.3	451.4	355.5	399.0	1,805.2
Credit	7,903.9	7,831.2	1,992.0	2,067.2	1,999.8	2,095.7	8,154.8
Debit	(5,558.6)	(5,485.2)	(1,392.7)	(1,615.9)	(1,644.4)	(1,696.7)	(6,349.6)
General government	(12.2)	(18.1)	32.6	28.9	22.2	34.0	117.7
Other sectors	2,357.5	2,364.1	566.7	422.4	333.2	365.0	1,687.4
Workers' remittances	2,418.9	2,463.1	679.9	502.7	555.2	326.3	2,064.1
Other transfers	(61.5)	(99.0)	(113.1)	(80.3)	(222.0)	38.7	(376.6)
CAPITAL AND FINANCIAL ACCOUNT	(4,393.7)	2,676.6	387.1	1,818.2	2,207.6	253.4	4,666.2
Capital account	267.8	164.4	31.3	67.9	30.4	49.5	179.2
Credit	672.9	445.6	97.8	100.3	75.2	114.5	387.8
Debit	(405.1)	(281.1)	(66.5)	(32.4)	(44.8)	(64.9)	(208.6)
Capital transfers	209.6	145.4	21.2	45.9	7.4	52.3	126.9
Financial account	(4,661.5)	2,512.2	355.8	1,750.2	2,177.1	203.9	4,487.0
Direct investment							
Abroad	(486.8)	(934.2)	(286.2)	(252.5)	(240.7)	(229.8)	(1,009.2)
In Lebanon	4,279.9	3,690.2	634.9	1,151.3	869.5	835.2	3,490.8
Portfolio investment							
Assets	(1,910.6)	(444.6)	726.9	81.2	(470.5)	257.0	594.5
Equity securities	293.5	(1,069.5)	818.8	20.9	(292.1)	241.7	789.4
Debt securities	(2,204.1)	624.8	(91.9)	60.3	(178.5)	15.3	(194.9)
Liabilities	(724.8)	(305.5)	(29.9)	81.5	(81.4)	184.2	154.4
Equity securities	153.9	(145.4)	(42.9)	(60.3)	(43.9)	(91.9)	(239.1)
Debt securities	(878.8)	(160.1)	13.0	141.9	(37.5)	276.1	393.5
Other investment							
Assets	(3,271.1)	(1,055.7)	(1,343.4)	1,752.7	1,325.0	(2,869.3)	(1,135.0)
Trade credits	63.0	(84.2)	20.7	(147.2)	124.7	(137.6)	(139.3)
Loans	(630.6)	(416.3)	(714.5)	202.1	102.5	(121.9)	(531.7)
Currency and deposits	(2,703.5)	(555.1)	(827.0)	1,465.2	656.6	(2,825.2)	(1,530.5)
Liabilities	491.9	3,816.2	769.8	(33.6)	394.9	1,838.8	2,969.8
Trade credits	44.1	(3.2)	32.7	11.6	132.8	1.3	178.4
Loans	(1,367.8)	(120.4)	(314.5)	(89.1)	(328.9)	955.7	223.2
Currency and deposits	1,815.6	3,939.8	1,051.6	43.9	591.0	881.8	2,568.2
Reserve Assets	(3,039.9)	(2,254.2)	(116.2)	(1,030.3)	380.4	187.8	(578.3)
UNRECORDED TRANSACTIONS	11,441.9	2,492.6	2,974.4	(567.9)	318.2	2,427.2	5,151.8

NB: Certain items differ from previously published data due to ongoing revisions.

٦ القطاع الخارجي

١.٦ ميزان المدفوعات

(بملايين الدولارات الأميركية)

Q1-13	Q2-13	Q3-13	Q4-13	2013	Q1-14	Q2-14	
(3,199.2)	(2,646.8)	(2,884.0)	(3,050.9)	(11,780.9)	(2,107.5)	(2,703.2)	الحساب الجاري
(3,878.6)	(3,639.6)	(3,838.7)	(3,971.4)	(15,328.3)	(4,151.5)	(3,362.0)	السلع
1,511.3	1,408.4	1,202.7	1,059.2	5,181.6	1,076.1	1,206.6	دائن
(5,389.9)	(5,048.0)	(5,041.4)	(5,030.6)	(20,510.0)	(5,227.6)	(4,568.6)	مدین
(3,800.0)	(3,650.2)	(3,755.0)	(3,926.3)	(15,131.5)	(4,118.6)	(3,383.3)	البضائع العامة
965.4	1,021.8	890.1	811.7	3,688.9	816.1	908.3	التصدير (قوب)
(4,765.4)	(4,672.0)	(4,645.1)	(4,737.9)	(18,820.4)	(4,934.6)	(4,291.5)	الاستيراد (قوب)
(113.6)	25.8	(98.3)	31.3	(154.8)	2.7	21.0	سلع للتجهيز
3.7	(0.1)	(1.0)	(2.6)	(0.0)	(0.3)	(0.2)	إصلاح السلع
68.7	56.2	70.4	56.0	251.4	51.5	56.9	سلع مشتركة في الموانئ بواسطة الناقلات
(37.4)	(71.3)	(54.8)	(129.9)	(293.4)	(86.9)	(56.4)	الذهب غير النقدي
419.6	822.8	435.2	480.6	2,158.2	708.2	738.8	الخدمات
3,886.7	4,047.2	3,477.7	3,677.6	15,089.2	3,792.8	3,929.3	دائن
(3,467.0)	(3,224.5)	(3,042.5)	(3,197.0)	(12,931.0)	(3,084.6)	(3,190.5)	مدین
(251.0)	(296.5)	(349.3)	(263.5)	(1,160.4)	(92.3)	(208.7)	خدمات النقل
336.8	443.1	444.8	259.9	1,484.6	70.1	425.3	خدمات السفر
66.4	64.7	61.9	25.5	218.5	102.7	69.5	خدمات الاتصالات
(98.4)	(48.4)	(58.6)	(209.3)	(414.7)	(60.6)	(43.3)	خدمات التأمين
232.4	131.0	170.3	393.8	927.5	591.5	341.2	الخدمات المالية (ما عدا التأمين)
129.0	176.2	76.5	152.1	533.9	158.2	154.9	خدمات متنوعة
11.2	9.4	3.4	0.8	24.7	2.3	3.2	الخدمات الحكومية
(9.1)	(220.5)	(72.1)	(30.0)	(331.7)	142.3	(196.5)	الدخل
509.0	476.9	468.5	590.6	2,045.0	469.7	609.2	دائن
(518.1)	(697.4)	(540.6)	(620.6)	(2,376.7)	(327.3)	(805.8)	مدین
77.3	65.3	86.4	66.2	295.1	86.9	(176.9)	تعويضات العاملين، بمن فيهم العمال الحدويون والموسميون
(86.4)	(285.8)	(158.4)	(96.2)	(626.8)	55.5	(19.7)	دخل الاستثمار
30.6	(77.7)	(35.4)	114.7	32.2	(14.2)	(59.6)	الاستثمار المباشر
(69.8)	(122.8)	(49.2)	(145.4)	(387.3)	(48.9)	(37.5)	استثمارات الحافظة
(47.1)	(85.3)	(73.8)	(65.5)	(271.7)	118.6	77.4	استثمارات أخرى
268.9	390.6	591.5	469.9	1,720.9	1,193.5	116.6	التحويلات الجارية
1,943.0	2,120.2	2,253.5	2,500.6	8,817.2	3,339.5	2,418.9	دائن
(1,674.1)	(1,729.6)	(1,662.0)	(2,030.6)	(7,096.4)	(2,146.0)	(2,302.3)	مدین
3.6	(1.6)	0.6	(42.6)	(40.0)	20.4	0.8	الحكومة العامة
265.3	392.2	590.9	512.5	1,760.9	1,173.1	115.8	القطاعات الأخرى
668.0	505.3	723.2	541.6	2,438.1	1,114.8	327.1	تحويلات العاملين
(402.8)	(113.1)	(132.3)	(29.1)	(677.3)	58.2	(211.4)	تحويلات أخرى
(418.3)	1,176.1	1,258.1	2,976.6	4,992.5	224.2	455.6	الحساب الرأسمالي والمالي
434.6	315.2	294.3	548.8	1,592.8	271.8	469.0	الحساب الرأسمالي
484.2	374.7	437.2	635.7	1,931.8	347.3	526.4	دائن
(49.6)	(59.5)	(142.9)	(86.9)	(339.0)	(75.5)	(57.3)	مدین
428.3	285.9	293.3	282.5	1,290.0	288.6	340.9	التحويلات الرأسمالية
(852.9)	860.9	963.8	2,427.8	3,399.7	(47.6)	(13.4)	الحساب المالي
							الاستثمار المباشر
(380.6)	(317.9)	(686.7)	(576.8)	(1,962.1)	(751.9)	(343.0)	في الخارج
552.8	786.5	690.8	905.5	2,935.4	849.4	933.6	في لبنان
							استثمارات الحافظة
833.9	(458.9)	104.1	160.9	640.0	(1,861.4)	1,079.7	الأصول
507.3	(451.5)	(103.1)	(67.2)	(114.5)	(2,063.3)	481.2	سندات الملكية
326.6	(7.4)	207.3	228.1	754.5	201.9	598.5	سندات الدين
98.4	307.3	16.7	294.9	717.3	32.8	391.3	الخصوم
22.7	16.9	17.8	4.6	61.9	15.5	16.9	سندات الملكية
75.7	290.4	(1.1)	290.4	655.4	17.3	374.4	سندات الدين
							استثمارات أخرى
899.5	(1,030.7)	1,909.7	(1,354.4)	424.1	2,804.9	(1,467.0)	الأصول
(24.7)	48.2	93.7	(7.4)	109.7	21.1	(68.3)	انتمانات تجارية
(159.7)	305.1	184.2	(665.1)	(335.5)	100.9	164.6	القروض
785.8	(1,370.6)	1,474.5	(829.2)	60.4	2,631.6	(1,591.0)	العملة والودائع
(784.0)	1,939.2	(1,121.2)	2,646.8	2,680.9	283.8	1,007.0	الخصوم
36.6	(3.8)	(182.7)	99.5	(50.4)	(114.3)	149.3	انتمانات تجارية
(2,089.5)	1,034.8	216.4	47.1	(791.2)	1,340.1	(826.7)	القروض
1,269.0	908.3	(1,154.9)	2,500.2	3,522.6	(942.0)	1,684.5	العملة والودائع
(2,072.8)	(364.5)	50.4	350.9	(2,036.1)	(1,405.2)	(1,615.0)	الأصول الاحتياطية
3,617.5	1,470.7	1,625.9	74.3	6,788.5	1,883.3	2,247.5	معاملات غير مسجلة

ملاحظة: أرقام ميزان المدفوعات مصححة دورياً.

6.2 Imports

6.2.1 Imports by groups of countries

(in millions of USD)

	Q1-13	% of Total	Q2-13	% of Total	Q3-13	% of Total	Q4-13
European Union	1,790.6	32.5%	1,928.9	36.5%	1,887.5	36.9%	1,830.8
North America, Japan and China	1,124.5	20.4%	897.0	17.0%	1,069.3	20.9%	1,066.0
Other Europe	1,347.6	24.4%	1,017.4	19.3%	947.3	18.5%	910.1
Arab Countries	569.4	10.3%	669.0	12.7%	489.0	9.6%	808.0
Asia, excluding China and Japan	377.4	6.8%	445.6	8.4%	441.5	8.6%	414.9
Latin America	107.7	2.0%	158.5	3.0%	166.6	3.3%	151.7
Africa	147.9	2.7%	110.0	2.1%	66.7	1.3%	85.9
Other Countries	47.8	0.9%	53.1	1.0%	42.1	0.8%	58.5
Grand Total	5,513.1	100%	5,279.5	100%	5,110.0	100%	5,325.9

6.2.2 Imports by origin

(in millions of USD)

	Q1-13	% of Total	Q2-13	% of Total	Q3-13	% of Total	Q4-13
China	461.8	8.4%	490.7	9.3%	696.7	13.6%	633.5
Italy	433.5	7.9%	400.3	7.6%	488.8	9.6%	466.8
France	359.7	6.5%	398.9	7.6%	403.9	7.9%	372.1
Germany	307.0	5.6%	338.3	6.4%	301.4	5.9%	295.2
United States	576.3	10.5%	311.4	5.9%	273.9	5.4%	338.8
Russian Federation	375.8	6.8%	277.6	5.3%	90.9	1.8%	156.4
Turkey	414.6	7.5%	181.7	3.4%	328.5	6.4%	209.3
Romania	82.8	1.5%	59.5	1.1%	42.1	0.8%	54.5
Greece	180.0	3.3%	195.5	3.7%	92.9	1.8%	139.0
Egypt	197.8	3.6%	169.9	3.2%	138.1	2.7%	138.6
Switzerland	147.9	2.7%	178.9	3.4%	142.9	2.8%	170.5
India	90.0	1.6%	110.5	2.1%	108.6	2.1%	98.7
United Kingdom	154.7	2.8%	162.0	3.1%	148.6	2.9%	166.7
Saudi Arabia	94.4	1.7%	118.1	2.2%	113.1	2.2%	114.6
Spain	85.7	1.6%	104.6	2.0%	100.6	2.0%	85.4
Japan	86.4	1.6%	95.0	1.8%	98.7	1.9%	93.7
Togo	60.0	1.1%	74.2	1.4%	45.0	0.9%	44.8
Belgium	56.8	1.0%	67.4	1.3%	68.5	1.3%	108.1
United Arab Emirates	93.7	1.7%	96.6	1.8%	98.5	1.9%	90.7
Brazil	61.4	1.1%	103.9	2.0%	99.9	2.0%	101.8
Other Countries	1,192.7	21.6%	1,344.7	25.5%	1,228.5	24.0%	1,446.6
Grand Total	5,513.1	100%	5,279.5	100%	5,110.0	100%	5,325.9

6.2.3 Imports by products

(in millions of USD)

	Q1-13	% of Total	Q2-13	% of Total	Q3-13	% of Total	Q4-13
Mineral products	1,520.0	27.6%	1,196.3	22.7%	976.9	19.1%	1,416.8
Electrical equipments	716.4	13.0%	620.7	11.8%	654.6	12.8%	598.6
Products of the chemical or allied industries	486.2	8.8%	507.0	9.6%	485.1	9.5%	458.4
Vehicles, aircraft and transport equipment	365.0	6.6%	420.6	8.0%	546.2	10.7%	414.3
Prepared foodstuffs and beverages	324.3	5.9%	358.9	6.8%	353.1	6.9%	373.7
Base metals and articles of base metal	353.9	6.4%	379.0	7.2%	445.9	8.7%	392.7
Live animals; animal products	181.9	3.3%	261.3	4.9%	216.1	4.2%	232.3
Pearls, precious or semi-precious stones, metal	371.1	6.7%	294.4	5.6%	205.9	4.0%	264.3
Vegetable products	283.1	5.1%	229.4	4.3%	179.4	3.5%	230.9
Plastics, rubber and articles thereof	181.9	3.3%	234.3	4.4%	222.7	4.4%	194.3
Textiles and textile articles	199.7	3.6%	182.6	3.5%	219.6	4.3%	191.0
Stone, plaster, cement, asbestos, ceramic prod.	96.5	1.8%	121.5	2.3%	115.1	2.3%	114.0
Miscellaneous manufactured articles	93.0	1.7%	103.6	2.0%	106.0	2.1%	100.5
Paper and paperboard and articles	83.2	1.5%	98.3	1.9%	107.5	2.1%	87.7
Optical, photographic, cinematographic prod.	78.3	1.4%	90.6	1.7%	83.3	1.6%	91.1
Wood and articles of wood	60.7	1.1%	59.1	1.1%	60.1	1.2%	57.0
Animal or vegetable fats and oils	43.5	0.8%	62.6	1.2%	47.1	0.9%	46.4
Footwear, headgear, umbrellas, feathers	45.5	0.8%	33.7	0.6%	45.5	0.9%	32.5
Raw hides and skins, leather, fur skins articles	20.2	0.4%	15.8	0.3%	23.4	0.5%	18.5
Arms and ammunition; parts and accessories	5.0	0.1%	4.5	0.1%	8.0	0.2%	5.7
Works of art, collectors' pieces and antiques	3.6	0.1%	5.6	0.1%	8.4	0.2%	5.1
Grand Total	5,513.1	100%	5,279.5	100%	5,110.0	100%	5,325.9

٢٠٦ الواردات

١٠٢٠٦ الواردات حسب مجموعات البلدان

(بملايين الدولارات الأميركية)

% of Total	Q1-14	% of Total	Q2-14	% of Total	Change Q2-14/Q1-14	Change Q2-14/Q2-13	
34.4%	1,918.8	35.6%	1,853.4	37.9%	-3.4%	-3.9%	دول السوق الأوروبية المشتركة
20.0%	1,195.5	22.2%	956.5	19.6%	-20.0%	6.6%	أميركا، الصين واليابان
17.1%	833.3	15.4%	828.0	17.0%	-0.6%	-18.6%	بقية دول أوروبا
15.2%	662.7	12.3%	456.6	9.3%	-31.1%	-31.7%	مجموع الوطن العربي
7.8%	451.7	8.4%	423.9	8.7%	-6.1%	-4.9%	آسيا فيما عدا الصين واليابان
2.8%	177.8	3.3%	152.5	3.1%	-14.2%	-3.8%	أميركا اللاتينية
1.6%	112.8	2.1%	116.1	2.4%	3.0%	5.6%	أفريقيا
1.1%	43.2	0.8%	97.5	2.0%	125.6%	83.4%	دول أخرى
100%	5,395.8	100%	4,884.6	100%	-9.5%	-7.5%	المجموع العام

٢٠٢٠٦ الواردات حسب المصدر

(بملايين الدولارات الأميركية)

% of Total	Q1-14	% of Total	Q2-14	% of Total	Change Q2-14/Q1-14	Change Q2-14/Q2-13	
11.9%	672.6	12.5%	595.5	12.2%	-11.5%	21.4%	الصين
8.8%	444.8	8.2%	487.2	10.0%	9.5%	21.7%	إيطاليا
7.0%	273.1	5.1%	416.2	8.5%	52.4%	4.3%	فرنسا
5.5%	317.5	5.9%	307.6	6.3%	-3.1%	-9.1%	ألمانيا
6.4%	439.1	8.1%	272.1	5.6%	-38.0%	-12.6%	الولايات المتحدة
2.9%	193.6	3.6%	173.0	3.5%	-10.7%	-37.7%	الاتحاد الروسي
3.9%	174.3	3.2%	168.6	3.5%	-3.3%	-7.2%	تركيا
1.0%	85.3	1.6%	135.2	2.8%	58.4%	127.3%	رومانيا
2.6%	217.7	4.0%	127.7	2.6%	-41.3%	-34.7%	اليونان
2.6%	145.8	2.7%	119.3	2.4%	-18.2%	-29.8%	مصر
3.2%	143.7	2.7%	119.2	2.4%	-17.1%	-33.4%	سويسرا
1.9%	96.6	1.8%	116.1	2.4%	20.2%	5.1%	الهند
3.1%	120.0	2.2%	113.1	2.3%	-5.7%	-30.2%	المملكة المتحدة
2.2%	101.9	1.9%	107.3	2.2%	5.2%	-9.1%	المملكة العربية السعودية
1.6%	83.1	1.5%	103.5	2.1%	24.5%	-1.0%	إسبانيا
1.8%	83.7	1.6%	88.9	1.8%	6.2%	-6.4%	اليابان
0.8%	73.3	1.4%	86.0	1.8%	17.3%	15.8%	توغو
2.0%	169.4	3.1%	83.0	1.7%	-51.0%	23.2%	بلجيكا
1.7%	83.0	1.5%	82.9	1.7%	-0.1%	-14.2%	الإمارات العربية المتحدة
1.9%	112.3	2.1%	72.9	1.5%	-35.1%	-29.9%	البرازيل
27.2%	1,364.8	25.3%	1,109.4	22.7%	-18.7%	-17.5%	دول أخرى
100%	5,395.8	100%	4,884.6	100%	-9.5%	-7.5%	المجموع العام

٣٠٢٠٦ الواردات حسب الأقسام التعريفية

(بملايين الدولارات الأميركية)

% of Total	Q1-14	% of Total	Q2-14	% of Total	Change Q2-14/Q1-14	Change Q2-14/Q2-13	
26.6%	1,451.0	26.9%	941.0	19.3%	-35.1%	-21.3%	منتجات معدنية
11.2%	570.0	10.6%	564.4	11.6%	-1.0%	-9.1%	آلات وأجهزة كهربائية
8.6%	521.2	9.7%	517.7	10.6%	-0.7%	2.1%	منتجات صناعات كيميائية
7.8%	328.0	6.1%	391.8	8.0%	19.5%	-6.8%	معدات نقل
7.0%	334.0	6.2%	363.5	7.4%	8.8%	1.3%	منتجات صناعة الأغذية
7.4%	465.5	8.6%	335.7	6.9%	-27.9%	-11.4%	معادن عادية ومصنوعاتها
4.4%	252.0	4.7%	263.0	5.4%	4.4%	0.7%	حيوانات ومنتجات حيوانية
5.0%	251.6	4.7%	252.9	5.2%	0.5%	-14.1%	لؤلؤ، معادن ثمينة ومصوغات
4.3%	283.6	5.3%	248.3	5.1%	-12.4%	8.3%	منتجات المملكة النباتية
3.6%	200.8	3.7%	211.7	4.3%	5.4%	-9.6%	لدائن ومطاط ومصنوعاتها
3.6%	196.8	3.6%	185.2	3.8%	-5.9%	1.4%	مواد نسجية ومصنوعاتها
2.1%	100.1	1.9%	123.0	2.5%	22.8%	1.2%	مصنوعات من حجر، جبس، اسمنت
1.9%	84.8	1.6%	111.0	2.3%	30.9%	7.1%	سلع ومنتجات مختلفة
1.6%	96.5	1.8%	97.3	2.0%	0.8%	-1.0%	عجائن خشب، ورق وكرتون
1.7%	79.6	1.5%	94.4	1.9%	18.6%	4.2%	أدوات وأجهزة للبصريات
1.1%	54.8	1.0%	71.4	1.5%	30.4%	20.9%	خشب ومصنوعاتها
0.9%	53.2	1.0%	50.2	1.0%	-5.6%	-19.7%	شحوم ودهون وزيتون
0.6%	44.2	0.8%	32.9	0.7%	-25.5%	-2.2%	أحذية، مظلات، عصي، ريش
0.3%	20.0	0.4%	17.9	0.4%	-10.2%	13.1%	جلود، فراء ومصنوعاتها
0.1%	4.0	0.1%	5.7	0.1%	41.0%	25.6%	أسلحة وذخائر
0.1%	4.1	0.1%	5.6	0.1%	37.4%	0.1%	تحف فنية، قطع أثرية
100%	5,395.8	100%	4,884.6	100%	-9.5%	-7.5%	المجموع العام

6.3 Exports

6.3.1 Exports by groups of countries

(in millions of USD)

	Q1-13	% of Total	Q2-13	% of Total	Q3-13	% of Total	Q4-13
Arab Countries	579.1	48.6%	579.0	51.7%	441.2	52.0%	423.2
Africa	269.7	22.6%	206.3	18.4%	168.9	19.9%	138.1
Other Europe	136.6	11.5%	125.9	11.2%	76.6	9.0%	75.9
European Union	91.8	7.7%	81.9	7.3%	74.7	8.8%	65.0
Asia, excluding China and Japan	38.6	3.2%	74.3	6.6%	31.8	3.7%	25.7
North America, Japan and China	32.6	2.7%	32.3	2.9%	28.8	3.4%	28.8
Other Countries	16.9	1.4%	16.3	1.5%	17.8	2.1%	18.6
Latin America	26.3	2.2%	2.9	0.3%	7.8	0.9%	2.3
Grand Total	1,191.7	100%	1,118.9	100%	847.7	100%	777.7

6.3.2 Exports by destination

(in millions of USD)

	Q1-13	% of Total	Q2-13	% of Total	Q3-13	% of Total	Q4-13
Saudi Arabia	84.1	7.1%	116.1	10.4%	78.4	9.3%	68.3
South Africa	190.0	15.9%	110.5	9.9%	59.8	7.0%	37.7
United Arab Emirates	84.9	7.1%	84.4	7.5%	85.0	10.0%	77.4
Iraq	56.1	4.7%	65.9	5.9%	85.7	10.1%	64.5
Syrian Arab Republic	228.8	19.2%	162.3	14.5%	50.2	5.9%	82.4
Turkey	50.0	4.2%	52.3	4.7%	41.0	4.8%	39.5
Jordan	32.5	2.7%	34.0	3.0%	41.0	4.8%	34.3
Qatar	25.2	2.1%	27.3	2.4%	21.9	2.6%	19.5
Switzerland	71.8	6.0%	53.8	4.8%	26.1	3.1%	23.0
Kuwait	16.1	1.4%	21.6	1.9%	19.3	2.3%	16.3
France	13.7	1.2%	12.1	1.1%	11.7	1.4%	11.6
Egypt	19.5	1.6%	19.1	1.7%	16.9	2.0%	17.7
Nigeria	11.9	1.0%	15.2	1.4%	30.5	3.6%	15.8
United States	13.9	1.2%	18.5	1.6%	14.8	1.7%	16.8
Germany	9.3	0.8%	13.2	1.2%	14.8	1.7%	8.1
Korea, Republic of (South)	23.9	2.0%	34.4	3.1%	19.3	2.3%	10.9
Bangladesh	0.3	0.0%	17.5	1.6%	0.1	0.0%	0.0
Congo	10.1	0.8%	14.0	1.3%	13.2	1.6%	13.1
United Kingdom	12.1	1.0%	9.3	0.8%	9.0	1.1%	7.0
Spain	8.8	0.7%	6.1	0.5%	8.7	1.0%	8.3
Other Countries	228.7	19.2%	231.3	20.7%	200.3	23.6%	205.4
Grand Total	1,191.7	100%	1,118.9	100%	847.7	100%	777.7

6.3.3 Exports by products

(in millions of USD)

	Q1-13	% of Total	Q2-13	% of Total	Q3-13	% of Total	Q4-13
Pearls, precious or semi-precious stones, metal	315.6	26.5%	221.9	19.8%	134.7	15.9%	97.5
Prepared foodstuffs and beverages	99.7	8.4%	124.9	11.2%	98.1	11.6%	130.1
Electrical equipments	124.8	10.5%	138.5	12.4%	136.8	16.1%	106.4
Base metals and articles of base metal	148.0	12.4%	159.4	14.2%	118.6	14.0%	101.3
Products of the chemical or allied industries	95.1	8.0%	87.2	7.8%	70.8	8.3%	76.1
Paper and paperboard and articles	35.1	2.9%	45.9	4.1%	49.1	5.8%	45.1
Vegetable products	44.7	3.7%	49.7	4.4%	68.3	8.1%	53.1
Plastics, rubber and articles thereof	31.6	2.7%	40.0	3.6%	34.6	4.1%	37.9
Textiles and textile articles	27.3	2.3%	32.7	2.9%	30.7	3.6%	30.7
Miscellaneous manufactured articles	32.4	2.7%	27.7	2.5%	26.9	3.2%	25.7
Mineral products	183.8	15.4%	134.6	12.0%	21.1	2.5%	17.1
Stone, plaster, cement, asbestos, ceramic prod.	9.9	0.8%	11.4	1.0%	10.6	1.3%	10.8
Vehicles, aircraft and transport equipment	11.3	1.0%	8.7	0.8%	7.2	0.8%	7.5
Animal or vegetable fats and oils	8.4	0.7%	9.9	0.9%	8.3	1.0%	9.9
Footwear, headgear, umbrellas, feathers	4.4	0.4%	6.6	0.6%	4.4	0.5%	3.4
Live animals; animal products	4.8	0.4%	4.8	0.4%	9.2	1.1%	6.1
Optical, photographic, cinematographic prod.	4.3	0.4%	4.2	0.4%	5.2	0.6%	7.3
Raw hides and skins, leather, fur skins articles	5.2	0.4%	4.1	0.4%	5.6	0.7%	4.5
Wood and articles of wood	4.3	0.4%	5.1	0.5%	6.0	0.7%	5.2
Works of art, collectors' pieces and antiques	1.0	0.1%	1.6	0.1%	1.6	0.2%	2.0
Arms and ammunition; parts and accessories	0.1	0.0%	0.1	0.0%	0.0	0.0%	0.0
Grand Total	1,191.7	100%	1,118.9	100%	847.7	100%	777.7

٣.٦ الصادرات

١.٣.٦ الصادرات حسب مجموعات البلدان

(بملايين الدولارات الأميركية)

% of Total	Q1-14	% of Total	Q2-14	% of Total	Change Q2-14/Q1-14	Change Q2-14/Q2-13	
54.4%	395.1	51.2%	446.5	50.4%	13.0%	-22.9%	مجموع الوطن العربي
17.8%	169.4	21.9%	189.3	21.4%	11.7%	-8.2%	أفريقيا
9.8%	59.6	7.7%	87.0	9.8%	45.8%	-30.9%	بقية دول أوروبا
8.4%	82.5	10.7%	79.3	9.0%	-3.8%	-3.1%	دول السوق الأوروبية المشتركة
3.3%	22.5	2.9%	40.5	4.6%	80.0%	-45.5%	آسيا فيما عدا الصين واليابان
3.7%	22.1	2.9%	21.4	2.4%	-3.3%	-33.7%	أميركا، الصين واليابان
2.4%	17.5	2.3%	18.9	2.1%	7.9%	16.2%	دول أخرى
0.3%	3.1	0.4%	3.4	0.4%	12.5%	17.2%	أميركا اللاتينية
100%	771.8	100%	886.3	100%	14.8%	-20.8%	المجموع العام

٢.٣.٦ الصادرات حسب الوجهة

(بملايين الدولارات الأميركية)

% of Total	Q1-14	% of Total	Q2-14	% of Total	Change Q2-14/Q1-14	Change Q2-14/Q2-13	
8.8%	81.0	10.5%	104.2	11.8%	28.8%	-10.2%	المملكة العربية السعودية
4.9%	84.5	11.0%	102.7	11.6%	21.5%	-7.0%	جنوب أفريقيا
9.9%	72.6	9.4%	79.9	9.0%	10.1%	-5.3%	الإمارات العربية المتحدة
8.3%	61.8	8.0%	64.8	7.3%	4.9%	-1.6%	العراق
10.6%	58.6	7.6%	60.2	6.8%	2.7%	-62.9%	سوريا
5.1%	25.2	3.3%	49.4	5.6%	96.5%	-5.4%	تركيا
4.4%	29.9	3.9%	35.1	4.0%	17.3%	3.2%	الأردن
2.5%	21.3	2.8%	26.6	3.0%	25.1%	-2.4%	قطر
3.0%	19.2	2.5%	21.3	2.4%	10.5%	-60.5%	سويسرا
2.1%	15.2	2.0%	20.0	2.3%	31.2%	-7.5%	الكويت
1.5%	18.0	2.3%	18.6	2.1%	3.5%	53.8%	فرنسا
2.3%	16.5	2.1%	15.9	1.8%	-3.8%	-16.6%	مصر
2.0%	14.6	1.9%	15.4	1.7%	5.3%	1.3%	نيجيريا
2.2%	16.8	2.2%	15.0	1.7%	-10.8%	-18.6%	الولايات المتحدة
1.0%	11.3	1.5%	13.9	1.6%	22.7%	4.7%	ألمانيا
1.4%	10.3	1.3%	13.3	1.5%	29.0%	-61.4%	كوريا الجنوبية
0.0%	0.2	0.0%	12.4	1.4%	6325.2%	-29.0%	بنغلاديش
1.7%	12.6	1.6%	10.9	1.2%	-13.0%	-22.1%	كونغو
0.9%	9.0	1.2%	10.3	1.2%	14.5%	10.4%	المملكة المتحدة
1.1%	8.3	1.1%	10.2	1.2%	23.2%	67.2%	إسبانيا
26.4%	184.9	24.0%	186.0	21.0%	0.6%	-19.6%	دول أخرى
100%	771.8	100%	886.3	100%	14.8%	-20.8%	المجموع العام

٣.٣.٦ الصادرات حسب الأقسام التعريفية

(بملايين الدولارات الأميركية)

% of Total	Q1-14	% of Total	Q2-14	% of Total	Change Q2-14/Q1-14	Change Q2-14/Q2-13	
12.5%	143.2	18.6%	159.7	18.0%	11.5%	-28.1%	لؤلؤ، معادن ثمينة ومصوغات
16.7%	127.8	16.6%	138.0	15.6%	7.9%	10.5%	منتجات صناعة الأغذية
13.7%	102.7	13.3%	123.2	13.9%	20.0%	-11.1%	آلات وأجهزة كهربائية
13.0%	85.3	11.1%	107.3	12.1%	25.8%	-32.7%	معادن عادية ومصنوعاتها
9.8%	77.3	10.0%	95.9	10.8%	24.1%	10.1%	منتجات صناعات كيميائية
5.8%	47.8	6.2%	55.5	6.3%	16.3%	21.1%	عجائن خشب، ورق وكرتون
6.8%	37.9	4.9%	43.4	4.9%	14.5%	-12.6%	منتجات المملكة النباتية
4.9%	34.4	4.5%	37.6	4.2%	9.2%	-6.1%	لدائن ومطاط ومصنوعاتها
3.9%	25.3	3.3%	30.8	3.5%	21.8%	-5.7%	مواد نسجية ومصنوعاتها
3.3%	27.8	3.6%	28.7	3.2%	3.2%	3.6%	سلع ومنتجات مختلفة
2.2%	9.0	1.2%	10.3	1.2%	14.4%	-92.4%	منتجات معدنية
1.4%	9.2	1.2%	9.7	1.1%	5.6%	-15.1%	مصنوعات من حجر، جبس، اسمنت
1.0%	8.6	1.1%	8.5	1.0%	-1.1%	-2.0%	معدات نقل
1.3%	9.0	1.2%	8.3	0.9%	-7.3%	-15.5%	شحوم ودهون وزيتون
0.4%	4.0	0.5%	7.6	0.9%	90.1%	15.3%	أحذية، مظلات، عصي، ريش
0.8%	5.9	0.8%	6.1	0.7%	4.0%	27.2%	حيوانات ومنتجات حيوانية
0.9%	5.6	0.7%	5.3	0.6%	-5.6%	26.8%	أدوات وأجهزة للبصريات
0.6%	5.9	0.8%	4.9	0.5%	-17.8%	19.1%	جلود، فراء ومصنوعاتها
0.7%	3.2	0.4%	3.9	0.4%	23.3%	-22.9%	خشب ومصنوعاته
0.3%	1.7	0.2%	1.3	0.2%	-22.7%	-16.1%	تحف فنية، قطع أثرية
0.0%	0.1	0.0%	0.2	0.0%	207.5%	69.0%	أسلحة وذخائر
100%	771.8	100%	886.3	100%	14.8%	-20.8%	المجموع العام

6.4 Documentary Credits

6.4.1 Financing of imports according to type

(in millions of LBP)

	2012	Jan-13	Mar-13	Apr-13	May-13	Jun-13	Sep-13
Documentary L/Cs							
Opened Credits	9,719,189	971,763	996,135	870,557	892,630	911,974	738,945
Utilized Credits	9,121,637	943,309	651,478	918,718	868,602	817,605	726,043
Outstanding Credits (e.o.p)	1,786,022	1,798,516	1,865,092	1,750,925	1,770,464	1,856,826	1,461,781
Bills For Collection							
Inward Bills	2,900,054	187,781	198,542	218,409	246,164	223,229	196,270
Outstanding Bills (e.o.p)	235,500	238,420	228,366	241,709	233,048	227,886	249,937

6.4.2 Financing of exports according to type

(in millions of LBP)

	2012	Jan-13	Mar-13	Apr-13	May-13	Jun-13	Sep-13
Documentary L/Cs							
Opened Credits	6,399,951	542,855	623,185	525,151	540,524	484,574	356,567
Utilized Credits	5,692,018	610,283	298,522	488,428	621,995	476,581	320,156
Outstanding Credits (e.o.p)	2,171,928	2,085,344	2,225,243	2,246,839	2,133,685	2,121,057	1,918,504
Bills For Collection							
Outward Bills	2,417,068	247,767	222,975	157,971	177,871	167,306	146,135
Outstanding Bills (e.o.p)	713,226	682,984	673,787	685,172	640,356	627,021	686,733

٤.٦ الاعتمادات والبوالص المستندية

١٠٤٠٦ الاعتمادات والبوالص المستندية للاستيراد
(بملايين الليرات اللبنانية)

Dec-13	Jan-14	Feb-14	Mar-14	Apr-14	May-14	Jun-14	
							الاعتمادات المستندية
726,133	717,902	790,828	798,562	656,489	994,559	879,533	الاعتمادات المفتوحة خلال الفترة
786,827	959,554	781,749	742,140	649,052	618,677	870,269	اعتمادات مستعملة
1,677,015	1,407,567	1,396,727	1,428,743	1,419,840	1,760,237	1,753,047	وضعية الاعتمادات بنهاية الفترة
							البوالص
212,200	252,830	201,565	267,373	193,014	222,469	219,607	بوالص واردة خلال الفترة
243,313	231,292	245,078	254,570	234,863	241,886	250,424	وضعية البوالص بنهاية الفترة

٢٠٤٠٦ الاعتمادات والبوالص المستندية للتصدير

(بملايين الليرات اللبنانية)

Dec-13	Jan-14	Feb-14	Mar-14	Apr-14	May-14	Jun-14	
							الاعتمادات المستندية
449,405	454,466	288,425	237,154	340,398	590,150	491,833	الاعتمادات المفتوحة خلال الفترة
445,265	474,124	219,887	276,596	347,591	424,105	378,536	اعتمادات مستعملة
1,934,591	1,886,372	1,951,060	1,888,684	1,870,360	1,953,840	2,036,999	وضعية الاعتمادات بنهاية الفترة
							البوالص
153,542	193,152	186,127	215,264	222,851	224,091	294,538	بوالص خارجة خلال الفترة
679,398	671,776	674,047	690,602	734,190	763,468	690,439	وضعية البوالص بنهاية الفترة

6.5 Portfolio Investment

6.5.1 Net Assets

(in billions of LBP)

	Mar-11	Jun-11	Sep-11	Dec-11	Mar-12	Jun-12	Sep-12
Equity Securities	4,314.9	4,479.3	4,536.4	4,899.3	3,664.9	3,633.4	4,073.7
Long-Term Debt Securities	6,243.9	6,171.7	6,580.9	6,023.7	6,280.1	6,172.0	6,403.1
Short-Term Debt Securities	80.0	241.5	192.9	201.7	83.9	104.4	142.3
Net Securities	10,638.8	10,892.4	11,310.2	11,124.7	10,028.9	9,909.8	10,619.1

6.5.2 Net Assets by Sector*

(in billions of LBP)

	Mar-11	Jun-11	Sep-11	Dec-11	Mar-12	Jun-12	Sep-12
Equity Securities	4,314.9	4,479.3	4,536.4	4,899.3	3,664.9	3,633.4	4,073.7
Commercial Banks	1,204.0	1,209.6	1,130.1	1,234.4	1,343.6	1,208.3	1,144.5
Medium and Long-Term Banks	760.1	776.0	756.5	778.9	853.3	890.7	920.5
Financial Institutions	2,098.1	2,237.0	2,434.0	2,636.5	1,236.3	1,302.1	1,752.5
Financial Intermediaries	104.1	36.7	16.7	11.1	20.7	14.3	19.9
Leasing Companies	0.0	0.0	0.0	0.0	0.0	0.0	0.0
Insurance Companies	148.6	219.9	199.1	238.4	210.9	218.0	236.3
Long-Term Debt Securities	6,243.9	6,171.7	6,580.9	6,023.7	6,280.1	6,172.0	6,403.1
Commercial Banks	3,774.5	3,296.0	3,457.1	3,534.7	3,588.3	3,163.0	3,533.1
Medium and Long-Term Banks	946.9	983.1	1,143.7	1,101.3	1,116.4	1,110.9	1,092.8
Financial Institutions	375.8	382.5	316.8	317.3	277.2	363.6	325.4
Financial Intermediaries	1,011.7	1,377.3	1,533.4	946.3	1,185.0	1,234.5	1,121.7
Leasing Companies	0.0	0.0	0.0	0.0	0.0	0.0	0.0
Insurance Companies	135.1	132.8	130.0	124.3	113.2	299.9	330.2
Short-Term Debt Securities	80.0	241.5	192.9	201.7	83.9	104.4	142.3
Commercial Banks	75.5	237.8	188.5	195.7	78.0	101.3	138.9
Medium and Long-Term Banks	2.2	1.3	2.6	3.6	4.3	1.7	1.9
Financial Institutions	2.3	2.3	1.4	1.4	1.1	1.0	1.1
Financial Intermediaries	0.0	0.0	0.0	0.0	0.0	0.0	0.0
Leasing Companies	0.0	0.0	0.0	0.0	0.0	0.0	0.0
Insurance Companies	0.0	0.0	0.3	1.0	0.5	0.5	0.4

* Figures include these sectors' own investments as well as those of their resident clients.

6.5.3 Net Assets by Country of Investment

(in billions of LBP)

Top 5 Countries	Jun-11	الدول الخمس الأولى	Top 5 Countries	Jun-12	الدول الخمس الأولى
Equity Securities	4,479.3	سندات مشاركة	Equity Securities	3,633.4	سندات مشاركة
United States	2,557.3	الولايات المتحدة	United States	1,619.4	الولايات المتحدة
United Kingdom	514.4	المملكة المتحدة	Switzerland	417.9	سويسرا
Bahrain	290.5	البحرين	Bahrain	399.0	البحرين
France	207.6	فرنسا	France	239.8	فرنسا
Jordan	158.3	الأردن	Jordan	136.8	الأردن
Other Countries	751.1	دول أخرى	Other Countries	820.4	دول أخرى
Long-Term Debt Securities	6,171.7	سندات دين طويلة الأجل	Long-Term Debt Securities	6,172.0	سندات دين طويلة الأجل
United States	1,437.5	الولايات المتحدة	United States	1,867.2	الولايات المتحدة
United Kingdom	1,156.8	المملكة المتحدة	United Kingdom	1,218.3	المملكة المتحدة
France	1,033.3	فرنسا	France	495.8	فرنسا
United Arab Emirates	481.0	الإمارات العربية المتحدة	United Arab Emirates	411.5	الإمارات العربية المتحدة
Qatar	268.1	قطر	Qatar	233.1	قطر
Other Countries	1,795.0	دول أخرى	Other Countries	1,946.2	دول أخرى
Short-Term Debt Securities	241.5	سندات دين قصيرة الأجل	Short-Term Debt Securities	104.4	سندات دين قصيرة الأجل
China	135.7	الصين	Switzerland	32.2	سويسرا
United Kingdom	32.8	المملكة المتحدة	Australia	27.1	أستراليا
Belgium	24.1	بلجيكا	United Kingdom	16.0	المملكة المتحدة
United States	21.5	الولايات المتحدة	Jordan	9.4	الأردن
United Arab Emirates	12.8	الإمارات العربية المتحدة	Kuwait	6.2	الكويت
Other Countries	14.6	دول أخرى	Other Countries	13.4	دول أخرى

٥.٦ استثمارات الحافظة

١٠٥.٦ صافي الموجودات

(بمليارات الليرات)

Dec-12	Mar-13	Jun-13	Sep-13	Dec-13	Mar-14	Jun-14	
3,709.2	2,944.4	3,625.1	3,780.6	3,881.8	4,243.5	4,182.4	سندات المشاركة
6,270.9	5,824.9	5,981.0	5,662.4	5,268.4	4,955.2	5,130.2	سندات الدين طويلة الأجل
251.6	205.2	60.3	66.4	116.6	125.4	146.7	سندات الدين قصيرة الأجل
10,231.7	8,974.6	9,666.4	9,509.4	9,266.4	9,323.7	9,459.3	صافي الاستثمار

٢٠٥.٦ صافي الموجودات حسب القطاع*

(بمليارات الليرات)

Dec-12	Mar-13	Jun-13	Sep-13	Dec-13	Mar-14	Jun-14	
3,709.2	2,944.4	3,625.1	3,780.6	3,881.8	4,243.5	4,182.4	سندات مشاركة
819.8	888.3	883.4	856.5	983.9	1,189.0	1,123.7	مصارف تجارية
960.7	988.7	1,067.6	1,077.9	994.9	1,078.3	1,094.1	مصارف التسليف الطويل والمتوسط الأجل
1,703.2	853.8	1,469.0	1,624.7	1,666.8	1,755.4	1,722.8	مؤسسات مالية
3.5	3.9	3.2	3.6	3.0	6.9	7.7	مؤسسات وساطة مالية
0.0	0.0	0.0	0.0	0.0	0.0	0.0	مؤسسات الإيجار التمويلي
222.0	209.8	201.8	217.8	233.3	213.8	234.2	شركات التأمين
6,270.9	5,824.9	5,981.0	5,662.4	5,268.4	4,955.2	5,130.2	سندات دين طويلة الأجل
3,302.1	3,147.1	3,040.1	3,161.0	3,713.5	3,380.5	3,437.0	مصارف تجارية
1,225.6	1,279.5	1,215.8	1,539.2	1,191.4	1,216.6	1,300.9	مصارف التسليف الطويل والمتوسط الأجل
1,521.0	1,172.4	1,506.3	736.8	123.7	125.7	143.5	مؤسسات مالية
1.0	0.0	0.0	0.8	0.8	1.0	0.0	مؤسسات وساطة مالية
0.0	0.0	0.0	0.0	0.0	0.0	0.0	مؤسسات الإيجار التمويلي
221.2	225.9	218.9	224.6	238.9	231.3	248.8	شركات التأمين
251.6	205.2	60.3	66.4	116.2	125.0	146.7	سندات دين قصيرة الأجل
248.4	196.2	51.0	52.2	97.4	104.3	134.1	مصارف تجارية
2.9	5.6	4.5	7.7	9.5	9.6	6.0	مصارف التسليف الطويل والمتوسط الأجل
0.2	3.0	0.4	2.1	4.9	6.3	6.0	مؤسسات مالية
0.0	0.0	0.0	0.0	0.0	0.0	0.0	مؤسسات وساطة مالية
0.0	0.0	0.0	0.0	0.0	0.0	0.0	مؤسسات الإيجار التمويلي
0.1	0.4	4.3	4.4	4.4	4.8	0.8	شركات التأمين

* تتضمن هذه الأرقام الاستثمارات التي قامت بها هذه القطاعات لحسابها الخاص ولحساب عملائها المقيمين.

٣٠٥.٦ صافي الموجودات حسب بلد الاستثمار

(بمليارات الليرات)

Top 5 Countries	Jun-13	الدول الخمس الأولى	Top 5 Countries	Jun-14	الدول الخمس الأولى
Equity Securities	3,625.1	سندات مشاركة	Equity Securities	4,182.4	سندات مشاركة
United States	1,949.8	الولايات المتحدة	United States	2,170.1	الولايات المتحدة
Bahrain	390.3	البحرين	Bahrain	391.5	البحرين
France	197.3	فرنسا	Luxembourg	233.9	لكسمبرغ
Jordan	162.0	الأردن	France	209.2	فرنسا
Saudi Arabia	131.2	المملكة العربية السعودية	Jordan	200.2	الأردن
Other Countries	794.4	دول أخرى	Other Countries	977.5	دول أخرى
Long-Term Debt Securities	5,981.0	سندات دين طويلة الأجل	Long-Term Debt Securities	5,130.2	سندات دين طويلة الأجل
United States	1,443.7	الولايات المتحدة	United Kingdom	869.3	المملكة المتحدة
United Kingdom	800.3	المملكة المتحدة	France	678.3	فرنسا
France	682.6	فرنسا	United States	641.7	الولايات المتحدة
United Arab Emirates	502.5	الإمارات العربية المتحدة	United Arab Emirates	411.5	الإمارات العربية المتحدة
Netherlands	288.8	هولندا	Netherlands	219.5	هولندا
Other Countries	2,263.1	دول أخرى	Other Countries	2,310.0	دول أخرى
Short-Term Debt Securities	60.3	سندات دين قصيرة الأجل	Short-Term Debt Securities	146.7	سندات دين قصيرة الأجل
Australia	30.8	أستراليا	Qatar	64.4	قطر
United Arab Emirates	13.6	الإمارات العربية المتحدة	United Arab Emirates	44.4	الإمارات العربية المتحدة
France	4.9	فرنسا	Australia	17.9	أستراليا
Oman	3.9	عمان	France	5.8	فرنسا
United States	2.1	الولايات المتحدة	Venezuela	4.3	فنزويلا
Other Countries	5.0	دول أخرى	Other Countries	9.9	دول أخرى

7 EXCHANGE RATES OF MAJOR FOREIGN CURRENCIES PER UNIT

(in LBP)

	Dec-12	Jan-13	Mar-13	Apr-13	May-13	Jun-13	Sep-13
Average Exchange Rate							
US Dollar	1,507.50	1,507.50	1,507.50	1,507.50	1,507.50	1,507.50	1,507.50
EURO	1,977.35	2,003.58	1,954.37	1,963.32	1,955.51	1,988.48	2,012.56
Pound Sterling	2,434.08	2,407.52	2,271.56	2,307.32	2,300.72	2,333.44	2,390.54
Swiss Franc	1,635.15	1,630.90	1,592.82	1,609.26	1,572.60	1,613.53	1,631.07
Canadian Dollar	1,523.55	1,520.41	1,469.99	1,480.09	1,474.77	1,462.00	1,455.55
Japanese Yen	18.04	16.95	15.90	15.40	14.89	15.48	15.20
Kuwaiti Dinar	5,356.34	5,350.99	5,299.28	5,287.01	5,274.34	5,300.03	5,301.32
Iraki Dinar	1.30	1.30	1.30	1.30	1.30	1.29	1.29
Bahraini Dinar	3,998.67	3,998.67	3,998.67	3,998.67	3,998.67	3,998.67	3,998.67
Omani Rial	3,915.58	3,915.58	3,915.58	3,915.58	3,915.58	3,915.58	3,915.58
Lybian Dinar	1,194.53	1,198.92	1,174.12	1,173.50	1,174.07	1,185.74	1,194.51
Jordanian Dinar	2,123.73	2,125.49	2,128.65	2,128.62	2,128.31	2,127.27	2,128.51
Tunisian Dinar	965.34	969.30	951.53	942.06	914.06	923.96	914.23
Egyptian Pound	244.85	229.53	222.52	219.00	216.25	215.41	218.37
Qatari Rial	414.05	414.09	414.08	414.06	414.04	414.00	414.06
UAE Dirham	410.43	410.43	410.43	410.44	410.43	410.43	410.43
Saudi Rial	401.97	401.97	401.98	401.98	401.97	401.97	401.95
Moroccan Dirham	177.55	179.47	175.91	176.51	175.94	178.25	179.99
Syrian Lira	20.39	19.09	17.98	16.33	15.33	15.05	11.36
Algerian Dinar	19.21	19.28	19.07	19.13	19.01	19.08	18.43
Yemeni Rial	6.99	7.00	7.01	7.01	7.01	7.00	7.01
S.D.R.	2,319.67	2,314.25	2,267.45	2,267.31	2,258.25	2,282.06	2,294.11
Gold (Ounce)	2,543,528.58	2,520,199.02	2,399,604.38	2,241,834.12	2,125,237.32	2,024,578.53	2,034,295.16
Silver (Ounce)	48,213.02	46,859.56	43,424.73	38,003.72	34,555.67	31,821.44	34,025.35
End of Period Rate							
US Dollar	1,507.50	1,507.50	1,507.50	1,507.50	1,507.50	1,507.50	1,507.50
EURO	1,987.79	2,043.27	1,931.26	1,971.36	1,961.86	1,967.44	2,035.13
Pound Sterling	2,424.96	2,379.59	2,279.79	2,334.36	2,295.62	2,299.24	2,435.37
Swiss Franc	1,645.38	1,654.23	1,582.84	1,610.92	1,581.68	1,594.23	1,665.19
Canadian Dollar	1,515.08	1,503.59	1,483.03	1,490.51	1,457.93	1,439.28	1,461.61
Japanese Yen	17.54	16.56	15.99	15.45	15.02	15.24	15.41
Kuwaiti Dinar	5,353.34	5,360.95	5,280.21	5,296.91	5,278.36	5,283.91	5,323.09
Iraki Dinar	1.30	1.30	1.30	1.30	1.29	1.29	1.29
Bahraini Dinar	3,998.67	3,998.67	3,998.67	3,998.67	3,998.67	3,998.67	3,998.67
Omani Rial	3,915.58	3,915.58	3,915.58	3,915.58	3,915.58	3,915.58	3,915.58
Lybian Dinar	1,194.53	1,200.24	1,168.79	1,179.39	1,176.36	1,178.19	1,205.61
Jordanian Dinar	2,123.84	2,127.73	2,127.73	2,128.34	2,126.83	2,126.23	2,127.73
Tunisian Dinar	969.70	978.26	943.48	933.67	919.38	913.36	912.14
Egyptian Pound	243.58	224.49	221.59	217.40	215.86	214.76	218.74
Qatari Rial	414.05	414.11	414.03	414.13	414.00	414.00	414.01
UAE Dirham	410.42	410.43	410.43	410.43	410.43	410.44	410.43
Saudi Rial	401.94	401.98	401.99	401.99	401.96	401.97	401.98
Moroccan Dirham	178.38	182.53	174.26	177.06	176.42	176.89	181.47
Syrian Lira	19.69	18.94	17.44	15.61	15.13	14.79	11.04
Algerian Dinar	19.27	19.40	19.00	19.16	18.95	18.87	18.43
Yemeni Rial	6.99	7.01	7.01	7.01	7.01	7.01	7.01
S.D.R.	2,323.81	2,322.61	2,255.52	2,275.12	2,256.43	2,266.98	2,310.39
Gold (Ounce)	2,502,977.63	2,525,665.50	2,412,452.25	2,222,477.10	2,133,338.63	1,813,824.00	2,014,095.38
Silver (Ounce)	45,315.45	48,240.00	43,099.43	36,790.54	34,205.18	28,423.91	32,712.75

٧ أسعار صرف أهم العملات الأجنبية، لكل وحدة

(بالليرة اللبنانية)

Dec-13	Jan-14	Feb-14	Mar-14	Apr-14	May-14	Jun-14	
							متوسط سعر الفترة
1,507.50	1,507.50	1,507.50	1,507.50	1,507.50	1,507.50	1,507.50	دولار أميركي
2,065.00	2,052.46	2,058.50	2,083.95	2,082.60	2,070.67	2,049.43	وحدة حسابية أوروبية
2,468.74	2,484.07	2,494.01	2,506.97	2,523.46	2,539.41	2,548.69	جنيه إسترليني
1,686.29	1,666.39	1,685.40	1,711.32	1,708.43	1,696.41	1,682.57	فرنك سويسري
1,417.09	1,376.47	1,363.66	1,357.47	1,371.39	1,384.67	1,391.46	دولار كندي
14.58	14.50	14.78	14.73	14.70	14.81	14.77	ين ياباني
5,335.06	5,332.23	5,343.17	5,354.58	5,356.96	5,353.35	5,344.57	دينار كويتي
1.29	1.29	1.29	1.29	1.29	1.29	1.29	دينار عراقي
3,998.67	3,998.67	3,998.67	3,998.67	3,998.67	3,998.67	3,998.67	دينار بحريني
3,915.58	3,915.58	3,915.58	3,915.58	3,915.58	3,915.58	3,915.58	ريال عماني
1,219.99	1,206.22	1,206.33	1,212.93	1,219.93	1,232.59	1,247.06	دينار ليبي
2,129.50	2,131.21	2,130.46	2,130.63	2,128.95	2,128.45	2,128.17	دينار أردني
907.23	919.45	947.26	955.54	949.08	930.83	908.61	دينار تونسي
218.46	216.55	216.56	216.55	215.86	212.61	210.85	جنيه مصري
414.01	413.99	413.97	413.98	414.03	414.07	414.06	ريال قطري
410.43	410.43	410.42	410.43	410.42	410.42	410.43	درهم الإمارات
401.95	401.96	401.96	401.96	401.96	401.94	401.93	ريال سعودي
183.64	182.99	183.46	185.44	185.35	184.45	182.77	درهم المغرب
10.69	10.55	10.49	10.44	10.38	10.15	10.09	ليرة سورية
19.14	19.28	19.32	19.40	19.17	19.11	19.01	دينار جزائري
7.01	7.01	7.01	7.01	7.01	7.01	7.01	ريال يمني
2,318.70	2,315.26	2,320.41	2,333.57	2,333.40	2,332.60	2,322.87	حقوق السحب الخاصة
1,843,707.93	1,874,633.54	1,958,150.47	2,016,568.43	1,957,072.68	1,946,368.43	1,927,078.17	ذهب (أونصة)
29,581.30	29,975.51	31,379.41	31,326.98	29,705.29	29,229.35	29,843.48	فضة (أونصة)
							السعر في نهاية الفترة
1,507.50	1,507.50	1,507.50	1,507.50	1,507.50	1,507.50	1,507.50	دولار أميركي
2,074.77	2,039.80	2,080.20	2,080.05	2,084.72	2,051.71	2,057.89	وحدة حسابية أوروبية
2,482.55	2,479.54	2,523.10	2,508.63	2,535.01	2,522.35	2,568.03	جنيه إسترليني
1,690.97	1,667.96	1,708.02	1,705.90	1,708.99	1,680.60	1,693.06	فرنك سويسري
1,408.09	1,347.67	1,354.33	1,363.02	1,374.83	1,392.10	1,411.12	دولار كندي
14.33	14.70	14.80	14.61	14.69	14.83	14.87	ين ياباني
5,341.96	5,332.51	5,357.14	5,355.24	5,360.95	5,345.74	5,347.64	دينار كويتي
1.29	1.29	1.29	1.29	1.29	1.29	1.29	دينار عراقي
3,998.67	3,998.67	3,998.67	3,998.67	3,998.67	3,998.67	3,998.67	دينار بحريني
3,915.58	3,915.58	3,915.58	3,915.58	3,915.58	3,915.58	3,915.58	ريال عماني
1,219.46	1,199.19	1,211.33	1,215.53	1,224.32	1,240.43	1,251.35	دينار ليبي
2,129.54	2,133.46	2,129.54	2,128.64	2,129.24	2,127.73	2,125.93	دينار أردني
916.97	940.66	956.05	954.17	939.84	922.87	894.02	دينار تونسي
217.08	216.54	216.57	216.36	215.12	210.83	210.84	جنيه مصري
413.98	413.98	413.97	414.00	414.05	414.15	414.02	ريال قطري
410.46	410.43	410.43	410.42	410.42	410.43	410.45	درهم الإمارات
401.94	401.96	401.96	401.96	401.95	401.94	401.95	ريال سعودي
184.42	182.08	185.28	185.04	185.75	182.80	183.08	درهم المغرب
10.64	10.52	10.48	10.43	10.16	10.15	10.05	ليرة سورية
19.31	19.32	19.41	19.19	19.18	19.05	19.00	دينار جزائري
7.01	7.01	7.01	7.01	7.01	7.01	7.01	ريال يمني
2,329.39	2,315.97	2,323.66	2,327.28	2,337.53	2,322.76	2,327.73	حقوق السحب الخاصة
1,814,999.85	1,874,048.63	2,002,261.50	1,951,383.38	1,946,559.38	1,891,460.25	1,979,950.50	ذهب (أونصة)
29,833.43	28,951.54	31,989.15	30,029.40	29,124.90	28,702.80	31,401.23	فضة (أونصة)

٤٤	٤ إحصاءات القطاع العام
٤٤	١٠٤ عمليات القطاع العام: الإيرادات والنفقات
٤٤	٢٠٤ الدين العام
٤٦	٣٠٤ سندات الخزينة في التداول
٤٦	٤٠٤ توزع سندات الخزينة بين المكتتبين
٤٨	٥ الأسواق المالية: مؤشرات
٤٨	١٠٥ مجموع كمية وقيمة الأسهم المتداولة في بورصة بيروت
٤٨	٢٠٥ الجدول التفصيلي للأسهم المدرجة في بورصة بيروت
٥٠	٣٠٥ إصدارات يوروبوند الدولة اللبنانية المدرجة في بورصة بيروت
٥٠	٤٠٥ مؤشر القيمة السوقية والقيمة السوقية
٥٠	٥٠٥ الأدوات المالية المختلفة
٥٠	٦٠٥ قيمة شهادات الإيداع المحلية والعالمية المصدرة من قبل المصارف اللبنانية
٥٠	٧٠٥ أسعار شهادات إيداع المصارف اللبنانية ومصرف لبنان المصدرة مع السوق مع الخارج
٥٢	٨٠٥ سندات الخزينة بالعملات الأجنبية
٥٢	٩٠٥ يوروبوند المصارف اللبنانية
٥٤	٦ القطاع الخارجي
٥٤	١٠٦ ميزان المدفوعات
٥٦	٢٠٦ الواردات
٥٦	١٠٢٠٦ الواردات حسب مجموعات البلدان
٥٦	٢٠٢٠٦ الواردات حسب المصدر
٥٦	٣٠٢٠٦ الواردات حسب الأقسام التعريفية
٥٨	٣٠٦ الصادرات
٥٨	١٠٣٠٦ الصادرات حسب مجموعات البلدان
٥٨	٢٠٣٠٦ الصادرات حسب الوجهة
٥٨	٣٠٣٠٦ الصادرات حسب الأقسام التعريفية
٦٠	٤٠٦ الاعتمادات والبوالص المستندية
٦٠	١٠٤٠٦ الاعتمادات والبوالص المستندية للاستيراد
٦٠	٢٠٤٠٦ الاعتمادات والبوالص المستندية للتصدير
٦٢	٥٠٦ استثمارات الحافظة
٦٢	١٠٥٠٦ صافي الموجودات
٦٢	٢٠٥٠٦ صافي الموجودات حسب القطاع
٦٢	٣٠٥٠٦ صافي الموجودات حسب بلد الاستثمار
٦٤	٧ أسعار صرف أهم العملات الأجنبية، لكل وحدة

١٤	١ مؤشرات اقتصادية رئيسية.....
١٦	٢ هيكلية الجهاز المصرفي والمالي.....
١٨	٣ إحصاءات نقدية ومالية.....
١٨	١٠٣ إحصاءات نقدية.....
١٨	١٠١٠٣ ميزانية مصرف لبنان.....
٢٠	٢٠١٠٣ الميزانية الموحدة للمصارف التجارية.....
٢٢	٣٠١٠٣ الوضع النقدي.....
٢٤	٤٠١٠٣ الميزانية المجمع لمصارف الأعمال.....
٢٤	٥٠١٠٣ الميزانية المجمع للمؤسسات المالية.....
٢٤	٦٠١٠٣ تغيّر الموجودات الخارجية الصافية لدى القطاع المالي.....
٢٦	٢٠٣ معدلات الفائدة.....
٢٦	١٠٢٠٣ المتوسط المثقل لمعدلات الفائدة على الليرة اللبنانية والدولار الأميركي لدى المصارف التجارية.....
٢٦	٢٠٢٠٣ معدلات فائدة الإصدار على سندات الخزينة.....
٢٨	٣٠٣ الودائع.....
٢٨	١٠٣٠٣ ودائع القطاع الخاص لدى المصارف التجارية.....
٢٨	٢٠٣٠٣ المصارف التجارية: التوزع الجغرافي للودائع.....
٣٠	٤٠٣ التسليفات.....
٣٠	١٠٤٠٣ المصارف التجارية: التوزع الجغرافي للتسليفات.....
٣٠	٢٠٤٠٣ توزع المستفيدين وتسليفات القطاع المالي المستعملة على القطاعات الاقتصادية.....
٣٢	٣٠٤٠٣ توزع تسليفات القطاع المالي المستعملة حسب طبيعتها.....
٣٢	٤٠٤٠٣ توزع عدد المستفيدين من التسليفات المستعملة حسب قيمتها.....
٣٢	٥٠٤٠٣ توزع التسليفات المستعملة حسب قيمتها.....
٣٤	٦٠٤٠٣ التسليفات المدعومة فوائدها.....
٣٦	٧٠٤٠٣ التسليفات المستعملة الحائزة على تخفيض من الالتزامات الخاضعة للاحتياطي الإلزامي.....
٣٨	٨٠٤٠٣ التسليفات المستعملة الحائزة على تخفيض من الاحتياطي الإلزامي.....
٤٠	٥٠٣ أدوات الدفع.....
٤٠	١٠٥٠٣ النقد المصدر حسب الفئات.....
٤٠	٢٠٥٠٣ عمليات المقاصة بالليرة اللبنانية والعملات الأجنبية.....
٤٠	٣٠٥٠٣ بطاقات الدفع في التداول.....
٤٢	٤٠٥٠٣ توزع البطاقات حسب الفئة.....
٤٢	٥٠٥٠٣ التوزع الجغرافي للصراف الآلي.....
٤٢	٦٠٥٠٣ مراكز البيع.....

النشرة الفصلية



مصرف لبنان
BANQUE DU LIBAN

