

Quarterly Bulletin

First Quarter 2012

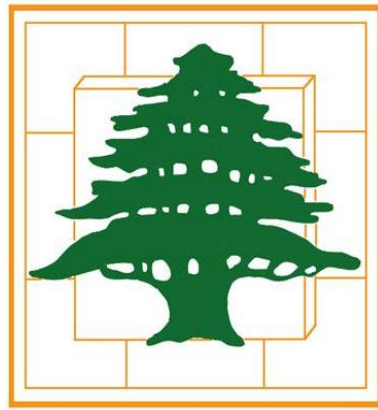

BANQUE DU LIBAN

- **Business Survey**
- **Statistical Annex**



BANQUE DU LIBAN

BUSINESS SURVEY

First Quarter 2012

<http://www.bdl.gov.lb/pub/index.htm>

METHODOLOGY

The main purpose of the Business Survey conducted by the Banque du Liban on a quarterly basis which consists of gathering the opinions of enterprise managers on the evolution of their businesses, is to depict the evolution of a number of key economic variables (Production, Demand, Investment Expenditures, Inventories, Order Books...) during the quarter under review compared to the same quarter of the previous year.

For a given variable, a balance of opinion is obtained by calculating the difference between the proportion of surveyed managers estimating that there has been an improvement in a said variable out of all surveyed managers and the proportion of those who report a decline in the variable. For example, if 47% of interviewed industrials have noted an improvement in their production, and 25% have revealed a decline, while the remainder revealed no change compared to the same period of the previous year, then the balance of opinion will be: $47 - 25 = 22$.

It is important to note that the balance of opinion does not represent a growth rate but should be taken as an indicator of the evolution in economic trends.

METHODOLOGIE

L'objectif de l'enquête de conjoncture trimestrielle menée par la Banque du Liban qui consiste à relever l'opinion des dirigeants d'entreprises sur la marche de leurs affaires, est de saisir l'évolution de différentes variables clés de l'économie (Production, Demande, Dépenses d'Investissements, Stocks, Commandes...) au cours du trimestre qui vient de s'achever par rapport au même trimestre de l'année précédente.

Pour chacune des variables relevées, un solde d'opinion est obtenu par la différence entre la proportion de chefs d'entreprises interrogés estimant qu'il y a eu une progression et celle pour lesquels il y a eu fléchissement dans l'évolution de ladite variable. Par exemple, si 47% des industriels ont vu la tendance de leur production à la hausse et 25% à la baisse, alors que les restants n'ont marqué aucun changement relativement à la même période de l'année précédente, le solde d'opinion sera égal à $47-25=22$.

Il est important de noter que le solde d'opinion n'est pas synonyme du taux de croissance de la variable analysée, mais un indicateur de l'évolution de la tendance économique.

منهجية

يهدف استطلاع الأوضاع الاقتصادية إلى جمع آراء أصحاب المؤسسات حول سير أعمالهم، بغية رصد التطور في عدد من المتغيرات (الإنتاج، الطلب، حجم الاستثمارات، المخزون، الطلبات الخ.) خلال فصل معين مقارنة بالفصل المماثل من السنة السابقة.

ومن الجدير ذكره أن حصيلة الآراء تُحسَّب، لكل من المتغيرات، كفرق بين نسبة أصحاب المؤسسات المشاركين في الاستطلاع الذين أشاروا إلى تحسن في تطور المتغير المعني، ونسبة الذين أشاروا إلى وجود تراجع. على سبيل المثال، إذا أشار ٤٧% من الصناعيين المشاركين في الاستطلاع إلى تحسن في إنتاجهم، وأشار ٢٥% منهم إلى تراجع في الإنتاج، وقال الآخرون منهم انهم لم يلاحظوا تغيرا مقارنة بالفترة نفسها من العام السابق، تكون حصيلة الآراء عندئذ $٤٧ - ٢٥ = ٢٢$.

ولا يجب اعتبار حصيلة الآراء مرادفة لنسبة النمو في المتغيرات الخاضعة للاستطلاع، بل هي مؤشر على اتجاه في التغير الحاصل لكل منها.

SECTORIAL NOMENCLATURE

NOMENCLATURE SECTORIELLE

تصنيف القطاعات

INDUSTRIAL ENTERPRISES	ENTREPRISES INDUSTRIELLES	المؤسسات الصناعية
<p>I- Intermediary Goods Metallurgy and processing of metals Chemistry, rubber and plastic Mineral products Paper and wood Electrical and electronic components Textiles Fuel and fuel oils production Production & distribution of water, gas & electricity</p> <p>II- Capital Goods Mechanical equipments Electrical and electronic equipments Car manufacturing Shipbuilding, railway & aeronautical construction</p> <p>III- Consumer Goods Clothing, leather and articles thereof Publishing, printing works and reproduction Pharmacies, perfumeries and cleaning products Food & alcohol</p> <p>IV- Durable Goods Furniture Jewelry Air conditioning</p>	<p>I- Biens Intermédiaires Métallurgie & transformation des métaux Produits chimiques, caoutchouc & plastique Produits minéraux Bois et papier Composantes électriques & électroniques Textile Production de combustibles et carburants Production et distribution d'eau, de gaz et d'électricité</p> <p>II- Biens d'Équipement Biens d'équipement mécanique Biens d'équipement électrique et électronique Automobile Construction navale, aéronautique et ferroviaire</p> <p>III- Biens de Consommation Courante Habillement, cuir et ind. diverses Edition, imprimerie, reproduction Pharmacie, parfumerie et produits d'entretien Ind. alimentaires et boissons</p> <p>IV- Biens de Consommation Durable Meubles Bijouterie Air conditionné</p>	<p>أ- صناعة السلع الوسيطة صناعات معدنية وتحويل المعادن صناعات كيميائية، مطاطية وصناعة البلاستيك صناعات معدنية صناعة الخشب والورق صناعة القطع الكهربائية والإلكترونية صناعة المنسوجات والأقمشة صناعة المحروقات صناعة وتوزيع المياه، الغاز والكهرباء</p> <p>ب- صناعة السلع الإنتاجية صناعة المعدات الميكانيكية صناعة المعدات الكهربائية والإلكترونية صناعة السيارات صناعات بحرية، جومائية وحديدية</p> <p>ت- صناعة السلع الاستهلاكية صناعة الملابس والجلود وصناعات أخرى طباعة ونشر أدوية، مستحضرات تجميل و عطور تصنيع المواد الغذائية والمشروبات</p> <p>ث- صناعة السلع المعمرة مفروشات صناعة الحلى والمجوهرات تكيف هوائي</p>
COMMERCIAL ENTERPRISES	ENTREPRISES COMMERCIALES	المؤسسات التجارية
<p>I- Foodstuffs Cereal Live animals, animal products & meat Fruits and vegetables Table wines Fine wines Grocer's shops Cacao Coffee</p> <p>II- Non-Foodstuffs Hardware trade Electrical & electronic appliances and parts thereof Spare parts and accessories for cars Imports of vehicle and other transport equipments Textiles and textiles articles Clothes - shoes Pharmaceuticals Libraries - book stores Watches and jewellery Miscellaneous trading articles</p> <p>III- Interindustrial Products Cotton, wool & silk Wood, bulk paper and carton Reprocessing of used paper Reprocessing of iron and non-iron metals Metals Agricultural equipments Industrial equipment and other supplies for industries Office equipment and stationery Construction equipments & machinery</p>	<p>I- Produits Alimentaires Céréales Animaux et viandes Fruits et légumes Vin de table Vin fin Epicerie Cacao Café</p> <p>II- Produits Non-Alimentaires Quincaillerie Matériel électrique et électronique Pièces détachées et accessoires pour automobiles Importation de véhicules Textiles Habillement - chaussures Droguerie et produits pharmaceutiques Librairie - papeterie Horlogerie - bijouterie Commerce divers</p> <p>III- Produits Inter-Industriels Coton, laine & soie Bois, papier & cartons en l'état Récupération de vieux papiers Récupération de ferraille & métaux non ferreux Métaux Matériel agricole Equipements & fournitures pour l'industrie Matériel & mobilier de bureau Matériaux de construction</p>	<p>أ- تجارة سلع غذائية حبوب لحوم وحيوانات حية خضار وفاكهة نبيذ على أنواعه نبيذ ممتاز سمانة ويقالة كاكاو بن</p> <p>ب- تجارة سلع غير غذائية خرضوات أدوات كهربائية والإلكترونيات قطع غيار سيارات وإكسسوارات تابعة لها سيارات مستوردة أقمشة البسة، وأحذية مستحضرات طبية، عطور ومستحضرات تجميل كتب وقرطاسية ساعات، مجوهرات وحلى تجارة مختلفة</p> <p>ت- تجارة سلع وسيطة للصناعة قطن، صوف وحريريات خشب، ورق وكرتون استعادة الأوراق القديمة استعادة الحديد والمعادن غير الحديدية معادن مواد زراعية معدات ولوازم للصناعة معدات ومفروشات مكتبية مواد بناء</p>

Balance of Opinion: aggregate results*

(in percent)

	Q4-08	Q1-09	Q2-09	Q3-09	Q4-09	Q1-10	Q2-10
INDUSTRY							
Evolution of Opinions**							
Production	15	4	27	25	25	20	27
demand (total)	13	0	21	23	19	15	24
foreign demand	4	-7	5	6	2	8	10
number of employees	5	2	5	6	6	5	10
volume of investments	23	13	10	11	15	19	27
Situation at the End of Quarter***							
inventories of finished goods	6	4	2	4	7	9	11
inventories of raw materials	1	-2	-4	0	0	1	8
registered orders	-11	-7	7	1	-1	6	10
COMMERCE							
Evolution of Opinions**							
sales volume	37	18	30	40	32	22	24
number of employees	9	9	13	10	12	12	9
Situation at the End of Quarter***							
inventories of finished goods	9	12	21	11	10	8	12
CONSTRUCTION AND PUBLIC WORK							
Evolution of Opinions**							
general activity	2	0	16	30	29	13	15
construction	6	2	16	33	29	19	20
public work	-21	-10	4	3	-2	-9	5
portfolio of projects	-6	-8	12	11	10	5	16
construction costs	32	16	28	47	46	49	41
number of employees	6	-1	17	16	14	8	17
investments (% of yes)	33%	33%	46%	47%	37%	39%	43%

Balance of Opinion: regional results*

(in percent)

	Q2-11				Q3-11			
	Beirut & Mount-Leb	North	South	Bekaa	Beirut & Mount-Leb	North	South	Bekaa
INDUSTRY								
Evolution of Opinions**								
Production	-3	-45	-9	5	-9	-3	-4	27
demand (total)	-6	-34	-9	6	-16	0	-13	25
foreign demand	1	-55	-19	7	-13	-52	13	26
number of employees	3	-22	-5	-2	5	-22	18	8
volume of investments	1	-40	-4	33	-7	-13	-10	12
Situation at the End of Quarter***								
inventories of finished goods	4	-33	13	11	3	-29	-11	15
inventories of raw materials	3	3	14	11	4	-4	-10	15
registered orders	-6	-42	-13	1	-12	-32	-14	22
COMMERCE								
Evolution of Opinions**								
sales volume	12	-31	-51	20	-8	-30	-55	21
number of employees	10	-8	-6	-5	5	-11	-4	-4
Situation at the End of Quarter***								
inventories of finished goods	11	-21	-12	21	8	-11	1	12
CONSTRUCTION AND PUBLIC WORK								
Evolution of Opinions**								
general activity	-22	23	0	-22	-24	40	-37	22
construction	-21	23	-25	0	-15	45	-37	10
public work	-37	-19	0	-21	-21	-8	-60	21
portfolio of projects	-21	17	-56	-27	-24	29	-37	18
construction costs	29	53	-19	50	35	58	0	82
number of employees	-9	15	-25	13	-11	40	-62	0
investments (% of yes)	21%	71%	18%	77%	18%	67%	18%	69%

* The balance of opinion is the difference between the proportion of managers (out of total surveyed managers) estimating that there has been an improvement in the said variable and the proportion of those who have reported a decline in the variable.

** Evolution of opinions on the quarter (compared to the same quarter of the previous year).

*** Situation at the end of quarter compared to level judged as 'normal'.

استطلاع الآراء: التطورات الإجمالية*

(بالنسبة المئوية)

Q3-10	Q4-10	Q1-11	Q2-11	Q3-11	Q4-11	Q1-12	
الصناعة							
تطور الآراء**							
27	18	-21	-11	0	-11	-24	الإنتاج
22	4	-29	-11	-4	-14	-24	الطلب الاجمالي
6	9	-19	-13	-12	-12	-25	الطلب من الخارج
14	7	-6	-4	0	-5	-11	عدد الموظفين
24	18	4	0	-2	2	-4	حجم الإستثمار
الوضع الحالي في آخر الفصل***							
8	1	-9	-2	-3	-11	-11	المخزون من السلع المصنعة
6	0	0	5	3	-3	-7	المخزون من المواد الأولية
5	-8	-24	-14	-11	-15	-16	الطلبات المسجلة
التجارة							
تطور الآراء**							
16	0	-27	-4	-12	-5	-12	حجم المبيع
12	11	1	2	0	1	1	عدد الموظفين
الوضع الحالي في آخر الفصل***							
11	10	-4	4	4	-2	3	المخزون من السلع
البناء والأشغال العامة							
تطور الآراء**							
6	-2	-11	-9	-3	-7	-21	مجمل الأعمال
11	5	-9	-7	2	-7	-16	بناء
-11	-19	-25	-28	-12	-13	-33	أشغال عامة
5	-2	-7	-14	-6	-13	-7	حجم المشاريع
49	46	52	35	44	32	34	كلفة البناء
7	6	11	-1	0	-6	1	عدد الموظفين
35%	39%	30%	35%	32%	35%	29%	حجم الإستثمار (% نعم)

استطلاع الآراء: التطورات حسب المناطق*

(بالنسبة المئوية)

Beirut & Mount-Leb	Q4-11			Beirut & Mount-Leb	Q1-12			
	North	South	Bekaa		North	South	Bekaa	
الصناعة								
تطور الآراء**								
-9	-8	-10	-19	-24	-26	-6	-31	الإنتاج
-14	-11	-15	-19	-29	-11	-16	-31	الطلب الاجمالي
-11	-38	18	6	-14	-48	-34	-13	الطلب من الخارج
1	-25	6	-4	-2	-39	4	-8	عدد الموظفين
5	-19	0	8	-11	-31	-17	39	حجم الإستثمار
الوضع الحالي في آخر الفصل***								
-8	-20	-17	-9	-7	-26	-28	0	المخزون من السلع المصنعة
-1	5	-17	-9	-3	-16	-28	-2	المخزون من المواد الأولية
-15	-26	-22	0	-20	-32	-9	4	الطلبات المسجلة
التجارة								
تطور الآراء**								
9	-17	-43	-10	1	8	-41	-51	حجم المبيع
7	-8	-3	-6	4	-1	-3	-5	عدد الموظفين
الوضع الحالي في آخر الفصل***								
10	-20	-29	0	2	-2	-2	11	المخزون من السلع
البناء والأشغال العامة								
تطور الآراء**								
-29	26	31	4	-36	27	-29	-68	مجمل الأعمال
-29	22	31	0	-35	49	-41	-73	بناء
-32	15	40	0	-29	-15	0	-73	أشغال عامة
-26	21	6	-46	-23	40	-42	-18	حجم المشاريع
22	55	50	14	28	73	-30	5	كلفة البناء
-17	23	13	-37	-11	51	-47	-27	عدد الموظفين
16%	67%	36%	100%	14%	71%	0%	77%	حجم الإستثمار (% نعم)

* تشكل حصيلة الآراء الفرق ما بين نسبة المؤسسات التي أجابت بالارتفاع أو التحسن وتلك التي اعتبرت أن الوضع إلى الانخفاض أو التراجع.

** تطور الآراء (بالنسبة للفترة نفسها من العام المنصرم).

*** الوضع الحالي في آخر الفصل بالنسبة إلى المعدل "العادي".

Sectorial Results

INDUSTRY	Q2-11				Q3-11			
	Intermediary Goods	Capital Goods	Consumer Goods	Durables	Intermediary Goods	Capital Goods	Consumer Goods	Durables
Evolution of Opinions*								
Production	9	-38	-7	-43	15	-17	1	-20
demand (total)	12	-39	-7	-42	8	-18	-2	-27
foreign demand	-10	-21	-8	-23	-2	-11	-14	-24
number of employees	-5	-6	2	-15	2	4	3	-15
volume of investments	7	-25	9	-25	-2	-8	2	-13
Situation at the End of Quarter**								
inventories of finished goods	-1	-24	5	-7	0	-19	5	-17
inventories of raw materials	4	-5	8	8	7	-7	3	0
registered orders	-3	-39	-7	-40	3	-19	-7	-38

COMMERCE	Q2-11			Q3-11		
	Foodstuff	Non-Foodstuff	Inter-industrial Goods	Foodstuff	Non-Foodstuff	Inter-industrial Goods
Evolution of Opinions*						
sales volume	21	-12	-11	5	-20	-15
number of employees	7	4	-6	1	0	-4
Situation at the End of Quarter**						
inventories of finished goods	10	7	-7	13	5	-7

CONSTRUCTION AND PUBLIC WORK	Q2-11		Q3-11	
	Construction	Public Works	Construction	Public Works
Evolution of Opinions*				
general activity	-7	-28	2	-12
portfolio of projects	-13	-9	-5	-8
construction costs	34	54	45	39
number of employees	0	0	2	-5
investments (% of yes)	36%	34%	31%	31%

* Evolution of opinions on the quarter (compared to the same quarter of the previous year).

** Situation at the end of quarter compared to level judged as 'normal'.

Evolution of opinions 2008-2012

Evolution of Opinions
on Industrial Production & Demand

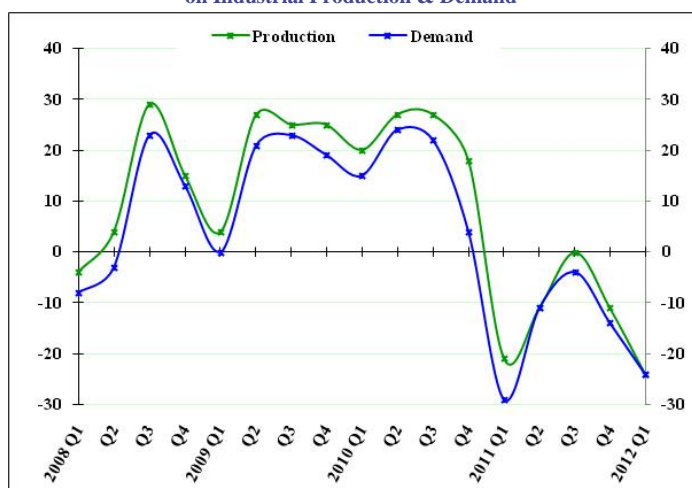

Evolution of Opinions on Levels of Inventories of Finished Goods & Raw Materials & Registered Orders compared to the 'Normal' Level

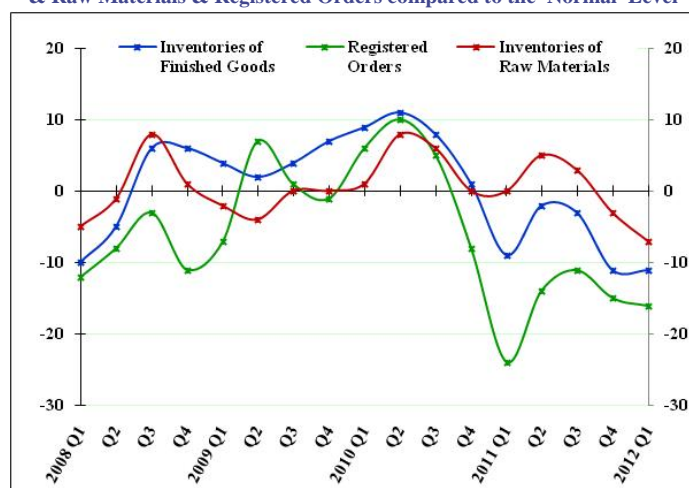

التطورات حسب القطاعات

Q4-11				Q1-12				الصناعة تطور الآراء* الإنتاج الطلب الإجمالي الطلب من الخارج عدد الموظفين حجم الاستثمار الوضع الحالي في آخر الفصل** المخزون من السلع المصنعة المخزون من المواد الأولية الطلبات المسجلة
السلع الوسيطة	السلع الانتاجية	السلع الاستهلاكية	السلع المعمرة	السلع الوسيطة	السلع الانتاجية	السلع الاستهلاكية	السلع المعمرة	
-10	-14	-9	-29	-28	-34	-13	-52	
-13	-22	-12	-34	-29	-30	-13	-51	
-22	-5	-4	-19	-33	-32	-14	-26	
-4	-16	-2	-14	-9	-9	-6	-33	
-2	-14	10	-9	2	-22	3	-30	
-13	-28	-8	-12	-11	-28	-4	-25	
-2	-16	1	-6	-3	-18	-3	-19	
-19	-32	-8	-23	-8	-45	-8	-43	
المنتجات الغذائية	المنتجات غير الغذائية	السلع الوسيطة للصناعة	المنتجات الغذائية	المنتجات غير الغذائية	السلع الوسيطة للصناعة	التجارة تطور الآراء* حجم المبيع عدد الموظفين الوضع الحالي في آخر الفصل** المخزون من السلع		
26	-8	-32	15	-22	-20			
2	1	-1	0	1	-1			
2	2	-13	1	7	-1			
بناء	أشغال عامة	بناء	أشغال عامة	البناء والأشغال العامة تطور الآراء* مجمّل الأعمال حجم المشاريع كلفة البناء عدد الموظفين حجم الاستثمار (% نعم)				
-7	-13	-16	-33					
-12	-14	-4	-12					
36	34	36	32					
-4	-7	3	-7					
35%	34%	30%	27%					

* تطور الآراء (بالنسبة للفترة نفسها من العام المنصرم).
** الوضع الحالي في آخر الفصل بالنسبة إلى المعدل "العادي".

Evolution of opinions 2008-2012

Evolution of Opinions
on Sales Volume in the Commercial Sector

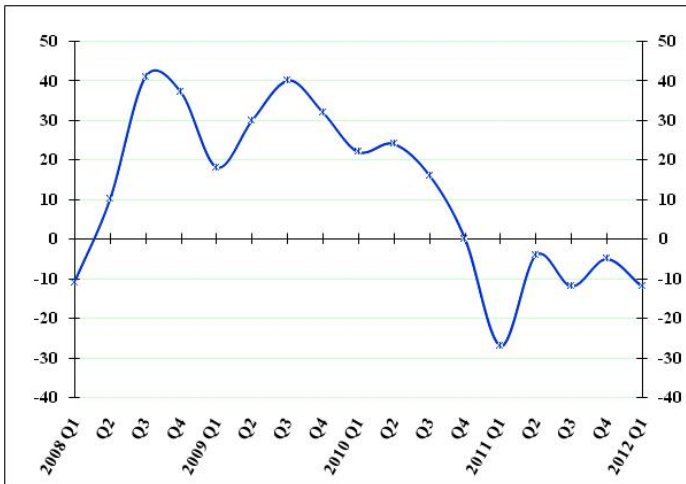

Evolution of Opinions
on Sales Volume by Region

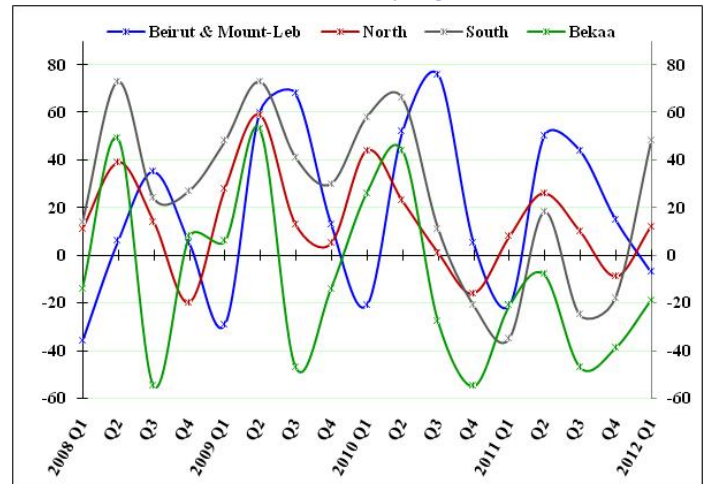

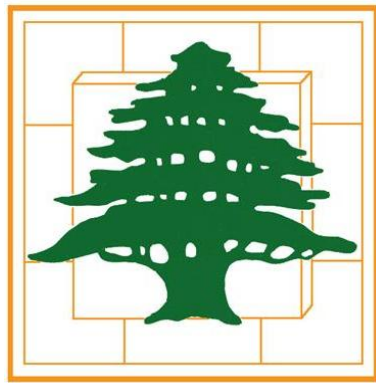

BANQUE DU LIBAN

STATISTICAL ANNEX

First Quarter 2012



STATISTICAL ANNEX

FIRST QUARTER - 2012

1 MAIN ECONOMIC INDICATORS	12
2 BANKING AND FINANCIAL SYSTEM STRUCTURE	14
2.1 Banking and financial system structure.....	14
3 MONETARY AND FINANCIAL STATISTICS	16
3.1 Monetary Statistics	16
3.1.1 Balance sheet of Banque du Liban	16
3.1.2 Consolidated balance sheet of commercial banks	18
3.1.3 Monetary survey.....	20
3.1.4 Consolidated balance sheet of investment banks.....	22
3.1.5 Consolidated balance sheet of financial institutions.....	22
3.1.6 Monthly changes of net foreign assets in the financial sector	22
3.2 Interest Rates.....	24
3.2.1 Weighted-average interest rates on Lebanese Pound & US Dollar: commercial banks	24
3.2.2 Primary market rates on Treasury bills.....	24
3.3 Deposits	26
3.3.1 Commercial banks: private sector deposits by type.....	26
3.3.2 Commercial banks: regional distribution of private sector deposits.....	26
3.4 Credits.....	28
3.4.1 Commercial banks: regional distribution of credits.....	28
3.4.2 Sectorial distribution of beneficiaries and utilized credits in the financial sector	28
3.4.3 Distribution of utilized credits in the financial sector by type.....	30
3.4.4 Number of beneficiaries by utilized credit amount	30
3.4.5 Distribution of utilized credits by amount	30
3.4.6 Subsidized-Interest Loans	32
3.4.7 Utilized credits benefiting from deductions in banks liabilities subject to reserve requirements.....	34
3.4.8 Utilized credits benefiting from deductions in reserve requirements	36
3.5 Payment Instruments.....	38
3.5.1 Currency issued by denomination	38
3.5.2 Banks' clearing in Lebanese pounds.....	38
3.5.3 Banks' clearing in foreign currencies.....	40
3.5.4 Number of outstanding payment cards	40
3.5.5 Distribution of payment cards by category.....	42
3.5.6 Geographical distribution of ATMs	42
3.5.7 Points of sales	42
3.5.8 Payment cards: total amount of payments and cash withdrawals.....	42
3.5.9 Payment cards: share of LBP payments and cash withdrawals	42
4 PUBLIC FINANCE STATISTICS.....	44
4.1 Public sector operations: revenues and expenditures	44
4.2 Outstanding debt	44
4.3 Treasury bills in circulation	46
4.4 Distribution of treasury bills by subscriber	46



STATISTICAL ANNEX

FIRST QUARTER - 2012

5 FINANCIAL MARKETS: SELECTED INDICATORS.....	48
5.1 Beirut Stock Exchange (BSE): total volume and value of traded shares	48
5.2 Traded shares in the BSE: prices, volume and value	48
5.3 Lebanese Republic Eurobonds listed on the BSE	50
5.4 Index and market capitalization	50
5.5 Different financial instruments	50
5.6 Value of local and EuroCD's issued by Lebanese banks	50
5.7 Closing price of Lebanese banks & BDL certificates of deposits marketed abroad.....	50
5.8 Lebanese republic eurobonds.....	52
5.9 Lebanese banks eurobonds.....	52
6 EXTERNAL SECTOR.....	54
6.1 Balance of payments	54
6.2 Imports.....	56
6.2.1 Imports by groups of countries.....	56
6.2.2 Imports by origin.....	56
6.2.3 Imports by products.....	56
6.3 Exports.....	58
6.3.1 Exports by groups of countries.....	58
6.3.2 Exports by destination.....	58
6.3.3 Exports by products.....	58
6.4 Documentary Credits.....	60
6.4.1 Financing of imports according to type.....	60
6.4.2 Financing of exports according to type	60
6.5 Portfolio Investment	62
6.5.1 Net Assets.....	62
6.5.2 Net Assets by Sector.....	62
6.5.3 Net Assets by Country of Investment.....	62
7 EXCHANGE RATES	64
7.1 Exchange rates of major foreign currencies per unit	64

1 MAIN ECONOMIC INDICATORS

(Year-on-year changes in %)

	Q3-09	Q4-09	Q1-10	Q2-10	Q3-10	Q4-10	Q1-11
Coincident Indicator [1]							
Index	220.6	238.9	251.5	253.4	236.4	256.7	250.2
Year-on-year changes	11.96%	15.67%	18.10%	9.68%	7.15%	7.45%	-0.52%
Cleared Cheques in LBP [1]							
(in millions)	4,317,364	4,539,726	4,885,402	4,880,095	5,208,774	5,399,829	5,544,755
Year-on-year changes	20.50%	23.24%	22.77%	24.29%	20.65%	18.95%	13.50%
Cleared Cheques in Foreign Currencies [1]							
(in millions of USD)	12,230	13,107	13,662	13,883	13,411	12,943	13,304
Year-on-year changes	-2.92%	23.02%	43.00%	33.68%	9.65%	-1.25%	-2.62%
Requests for Information at the "Centrale des Risques" [1]							
Total	46,220	46,379	51,265	49,831	44,501	43,173	51,059
Year-on-year changes	21.74%	32.31%	20.60%	12.83%	-3.72%	-6.91%	-0.40%
Construction Permits [2]							
(in square meters)	2,830,944	5,234,038	3,787,267	4,629,031	4,728,933	4,462,772	3,722,048
Year-on-year changes	-11.91%	-32.25%	67.50%	15.33%	67.04%	-14.74%	-1.72%
Cement Deliveries [3]							
(in tons)	1,306,699	1,222,812	1,109,314	1,477,599	1,281,526	1,358,181	1,035,317
Year-on-year changes	14.39%	11.10%	17.72%	3.65%	-1.93%	11.07%	-6.67%
Collected Real Estate Fees [4]							
(in millions of LBP)	172,141	246,687	208,760	253,029	220,693	241,519	208,315
Year-on-year changes	-9.52%	32.71%	83.66%	89.69%	28.20%	-2.10%	-0.21%
Total Imports (c.i.f.) [5]							
(in millions of LBP)	6,272,478	6,411,446	6,612,995	6,325,566	6,949,255	7,201,640	6,903,754
Year-on-year changes	-8.17%	-0.96%	35.34%	-8.62%	10.79%	12.32%	4.40%
Total Exports (f.o.b.) [5]							
(in millions of LBP)	1,155,737	1,553,421	1,440,757	1,555,818	1,358,284	1,557,394	1,439,875
Year-on-year changes	-14.56%	23.33%	4.23%	33.77%	17.53%	0.26%	-0.06%
Trade Balance [5]							
(in millions of LBP)	(5,116,742)	(4,858,025)	(5,172,238)	(4,769,748)	(5,590,971)	(5,644,246)	(5,463,879)
Year-on-year changes	-6.59%	-6.82%	47.61%	-17.18%	9.27%	16.18%	5.64%
Electricity Production (EDL network) [6]							
(in millions of kWh)	3,286	2,970	3,120	2,891	3,459	2,988	3,017
Year-on-year changes	7.65%	4.26%	13.45%	-0.69%	5.27%	0.59%	-3.31%
Imports of Petroleum Derivatives* [7]							
(in metric tons)	1,290,309	1,144,370	1,375,480	1,221,420	1,618,987	1,283,294	1,404,992
Year-on-year changes	18.73%	-0.19%	-5.86%	-6.84%	25.47%	12.14%	2.15%
Freight at the Port of Beirut [8]							
Total (tons)	1,699,593	1,587,945	1,597,731	1,772,901	1,511,240	1,589,722	1,600,730
Year-on-year changes	8.88%	16.47%	3.38%	6.74%	-11.08%	0.11%	0.19%
Freight incoming (tons)	1,476,456	1,377,222	1,349,629	1,506,232	1,280,870	1,368,043	1,368,533
Freight outgoing (tons)	182,000	161,661	213,524	219,274	200,336	186,951	182,263
Transit & free zone (tons)	41,137	49,062	34,578	47,395	30,034	34,728	49,934
Flow of Passengers (B.I.A.) [9]							
Total	1,698,391	1,199,605	1,073,157	1,356,401	1,812,959	1,310,229	1,024,744
Year-on-year changes	21.47%	12.09%	21.14%	12.88%	6.75%	9.22%	-4.51%
Arrival	798,514	602,032	512,246	738,891	848,163	660,174	489,705
Year-on-year changes	19.88%	12.29%	23.14%	9.36%	6.22%	9.66%	-4.40%
Departure	892,785	588,939	551,530	606,699	955,888	638,844	520,213
Year-on-year changes	23.78%	12.11%	19.47%	17.28%	7.07%	8.47%	-5.68%
Transit	7,092	8,634	9,381	10,811	8,908	11,211	14,826
Year-on-year changes	-34.64%	-1.89%	14.33%	25.62%	25.61%	29.85%	58.04%

Sources: [1] BDL, [2] Association of Engineers (Beirut, Tripoli), [3] Cement Companies, [4] Ministry of Finance, [5] Customs Council, [6] EDL, [7] General Directorate of Petroleum, [8] Port of Beirut, [9] Beirut International Airport

* Include imports of public and private sectors.

١ مؤشرات اقتصادية رئيسية

(التغيرات السنوية، بالنسب المئوية)

Q2-11	Q3-11	Q4-11	Jan-12	Feb-12	Mar-12	Q1-12	
263.4	247.3	261.9	249.8	263.9	264.8	259.5	المؤشر الاقتصادي العام [١]
3.96%	4.61%	1.99%	-1.81%	8.51%	4.71%	3.73%	المؤشر
							نسبة التغير (%)
5,218,242	5,224,182	5,494,496	1,879,276	1,735,948	1,796,280	5,411,504	مقاصة الشكاك باليرة اللبنانية [١]
6.93%	0.30%	1.75%	3.43%	-1.75%	-8.40%	-2.40%	(بملايين الليرات اللبنانية)
							نسبة التغير (%)
13,695	16,130	14,720	4,663	4,271	4,843	13,777	مقاصة الشكاك بالعملة الأجنبية [١]
-1.35%	20.28%	13.73%	5.80%	4.27%	0.89%	3.56%	(بملايين الدولارات)
							نسبة التغير (%)
57,494	51,459	50,210	15,502	22,213	24,506	62,221	طلبات الاستعلام
15.38%	15.64%	16.30%	0.95%	38.30%	24.77%	21.86%	لدى مركزية المخاطر [١]
							المجموع
							نسبة التغير (%)
5,129,470	3,617,050	3,996,199	938,652	1,252,489	1,392,888	3,584,029	رخص البناء [٢]
10.81%	-23.51%	-10.45%	1.49%	5.95%	-13.76%	-3.71%	(بالأمتار المربعة)
							نسبة التغير (%)
1,626,101	1,502,642	1,385,709	262,981	320,681	408,430	992,092	الإسمنت المسلم [٣]
10.05%	17.25%	2.03%	-23.06%	9.06%	2.24%	-4.18%	(بالطن)
							نسبة التغير (%)
208,461	219,339	273,156	74,382	69,645	79,744	223,772	الرسوم العقارية المستوفاة [٤]
-17.61%	-0.61%	13.10%	14.01%	30.54%	-11.12%	7.42%	(بملايين الليرات اللبنانية)
							نسبة التغير (%)
7,012,561	7,807,850	8,674,486	2,192,399	4,220,893	2,597,723	9,011,016	مجموع المستوردات (سيف) [٥]
10.86%	12.36%	20.45%	-15.93%	129.89%	5.60%	30.52%	(بملايين الليرات اللبنانية)
							نسبة التغير (%)
1,753,075	1,678,141	1,561,221	524,268	647,260	568,206	1,739,735	مجموع الصادرات (فوب) [٥]
12.68%	23.55%	0.25%	17.05%	41.08%	6.57%	20.83%	(بملايين الليرات اللبنانية)
							نسبة التغير (%)
(5,259,486)	(6,129,709)	(7,113,265)	(1,668,131)	(3,573,633)	(2,029,517)	(7,271,281)	الميزان التجاري [٥]
10.27%	9.64%	26.03%	-22.77%	159.48%	5.33%	33.08%	(بملايين الليرات اللبنانية)
							نسبة التغير (%)
3,094	3,429	2,857	960	960	1,042	2,963	إنتاج الطاقة الكهربائية (شبكة مؤسسة كهرباء لبنان) [٦]
6.99%	-0.87%	-4.38%	-7.60%	1.78%	0.77%	-1.80%	(مليون ك.و.س)
							نسبة التغير (%)
1,292,304	1,554,912	1,621,384	344,736	579,678	611,356	1,535,770	استيراد المشتقات النفطية* [٧]
5.80%	-3.96%	26.35%	-22.05%	68.72%	-1.26%	9.31%	(بالطن المتري)
							نسبة التغير (%)
1,737,874	1,803,016	1,683,689	573,655	507,208	593,959	1,674,822	حركة النقل البحري في مرفأ بيروت [٨]
-1.98%	19.31%	5.91%	-0.15%	17.17%	0.11%	4.63%	المجموع (طن)
							نسبة التغير (%)
1,462,207	1,597,291	1,450,934	494,160	444,168	505,124	1,443,452	الحمولة المفرغة (طن)
232,187	182,580	201,052	66,065	56,053	68,710	190,828	الحمولة المشحونة (طن)
43,480	23,145	31,703	13,430	6,987	20,125	40,542	ترانزيت ومنطقة حرة (طن)
1,404,360	1,859,709	1,365,334	430,472	379,090	432,817	1,242,379	حركة المسافرين في مطار بيروت الدولي [٩]
3.54%	2.58%	4.21%	16.43%	23.40%	24.45%	21.24%	المجموع
							نسبة التغير (%)
758,472	874,103	692,945	182,973	188,642	223,254	594,869	١ - القادمون
2.65%	3.06%	4.96%	17.64%	23.53%	23.03%	21.47%	نسبة التغير (%)
632,482	969,365	658,749	241,768	185,610	204,670	632,048	٢ - المغادرون
4.25%	1.41%	3.12%	15.11%	25.73%	25.91%	21.50%	نسبة التغير (%)
13,406	16,241	13,640	5,731	4,838	4,893	15,462	٣ - العابرون (ترانزيت)
24.00%	82.32%	21.67%	37.53%	-29.78%	29.82%	4.29%	نسبة التغير (%)

المصدر: [١] مصرف لبنان، [٢] نقابة المهندسين في بيروت وطرابلس، [٣] شركات التراب، [٤] وزارة المالية، [٥] إدارة الجمارك العامة، [٦] مؤسسة كهرباء لبنان، [٧] المديرية العامة للنفط، [٨] مرفأ بيروت، [٩] مطار بيروت الدولي
* يتضمن الاستيراد من قبل القطاعين العام والخاص.

2 BANKING AND FINANCIAL SYSTEM STRUCTURE

2.1 Banking and financial system structure

(End of period)

	Dec-99	Dec-00	Dec-01	Dec-02	Dec-03	Dec-04	Dec-05
COMMERCIAL BANKS							
Total Number	66	62	60	53	52	53	54
<i>o/w foreign banks</i>	<i>17</i>	<i>15</i>	<i>14</i>	<i>11</i>	<i>10</i>	<i>10</i>	<i>10</i>
Number of Branches	723	753	780	787	809	799	825
<i>o/w foreign banks</i>	<i>50</i>	<i>50</i>	<i>48</i>	<i>41</i>	<i>40</i>	<i>38</i>	<i>38</i>
Distribution of Branches by Region*							
Beirut & Suburbs	407	430	437	438	447	436	449
Mount Lebanon	126	128	138	138	144	141	147
North Lebanon	74	74	75	79	80	77	82
South Lebanon	67	72	80	82	83	86	86
Bekaa	49	49	50	50	55	59	61
Lebanese banks' branches abroad **	11	12	16	17	17	19	21
INVESTMENT BANKS							
Total Number	7	7	8	8	9	10	10
Number of Branches	10	10	10	10	11	12	12
FINANCIAL INSTITUTIONS							
Total Number	24	26	28	26	28	29	33
Number of Branches	26	30	32	30	32	33	37
FINANCIAL INTERMEDIARIES							
Total Number	5	5	5	5	7	9	9
LEASING COMPANIES							
Total Number	0	0	3	3	3	3	3

* Basic Circular no 85.

** Including offshore banking unit (OBU) and four branches under liquidation.

٢ هيكلية الجهاز المصرفي والمالي
١.٢ هيكلية الجهاز المصرفي والمالي
(نهاية الفترة)

Dec-06	Dec-07	Dec-08	Dec-09	Dec-10	Dec-11	Mar-12	
							المصارف التجارية
54	54	53	53	54	54	54	العدد الإجمالي
10	10	9	9	11	12	12	منها: مصارف أجنبية
830	847	861	885	912	948	941	عدد الفروع
34	34	29	30	31	31	31	منها: مصارف أجنبية
							توزيع الفروع حسب المحافظات*
454	458	469	481	495	507	500	بيروت وضواحيها
147	150	154	160	166	178	179	جبل لبنان
82	83	86	88	92	97	97	لبنان الشمالي
85	91	91	93	95	100	101	لبنان الجنوبي
62	65	61	63	64	66	64	البقاع
26	32	34	36	40	42	43	فروع المصارف اللبنانية في الخارج**
							مصارف الأعمال
9	12	12	12	13	15	16	العدد الإجمالي
14	17	17	17	18	20	21	عدد الفروع
							المؤسسات المالية
38	43	45	47	50	53	53	العدد الإجمالي
43	48	50	52	55	58	58	عدد الفروع
							مؤسسات الوساطة المالية
9	10	11	11	11	14	13	العدد الإجمالي
							شركات الإيجار التمويلي
3	2	2	2	2	2	2	العدد الإجمالي

* تعميم أساسي رقم ٨٥.
** تتضمن الوحدات المصرفية أوفشور وأربعة فروع قيد التصفية.

3 MONETARY AND FINANCIAL STATISTICS

3.1 Monetary Statistics

3.1.1 Balance sheet of Banque du Liban

(end of period, in millions of LBP)

	Dec-10	Jan-11	Feb-11	Mar-11	Jun-11	Jul-11	Aug-11
Gold	19,612,511	18,596,225	19,613,206	19,925,043	20,998,330	22,434,060	25,243,791
Foreign Currencies	43,111,097	42,664,420	42,848,607	43,025,124	42,714,253	43,583,009	46,181,579
Claims on Private Sector	349,876	351,255	353,077	353,141	350,951	350,232	349,253
Loans to Commercial Banks	1,122,310	892,696	1,392,827	1,747,208	1,885,800	1,890,505	2,128,013
Loans to Investment Banks & Financial Institutions	13,993	13,623	13,993	17,493	13,993	36,605	44,143
Loans to Public Sector	218,131	204,685	205,477	206,355	178,930	165,856	166,567
Securities Portfolio	17,681,206	19,157,375	18,511,312	18,377,354	19,261,838	20,167,118	20,472,604
Fixed Assets	403,923	399,758	401,588	375,090	354,357	355,103	356,024
Unclassified Assets	11,867,765	12,397,791	12,690,339	13,044,938	13,913,891	14,286,333	14,721,418
ASSETS = LIABILITIES	94,380,812	94,677,828	96,030,426	97,071,746	99,672,343	103,268,821	109,663,392
Currency in Circulation outside BDL	3,088,267	2,960,143	2,958,931	3,020,052	3,132,501	3,183,278	3,292,389
Commercial Banks Deposits	57,365,933	59,227,951	60,476,395	60,655,918	63,091,851	64,550,358	67,074,757
Investment Banks & Financial Institutions Deposits	2,193,162	2,000,624	1,891,503	1,798,853	960,063	930,664	863,334
Private Sector Deposits	45,181	41,524	40,745	24,105	40,662	39,057	45,463
Public Sector Deposits	9,311,680	8,852,517	7,840,267	8,165,554	7,964,409	8,572,505	9,171,617
Valuation Adjustment	11,170,196	10,207,980	11,247,089	11,595,162	12,698,685	14,120,297	16,951,386
Securities other than Shares	3,015,000	3,015,000	3,015,000	3,015,000	3,015,000	3,015,000	3,015,000
Foreign Liabilities	352,586	353,089	353,063	352,588	337,189	337,221	337,296
Special Long Term Liabilities	2,503,037	2,503,406	2,502,632	2,503,038	2,502,941	2,503,280	2,502,633
Capital Accounts	4,279,305	4,279,356	4,279,352	4,279,348	4,211,096	4,211,092	4,211,087
Unclassified Liabilities	1,056,465	1,236,238	1,425,449	1,662,128	1,717,946	1,806,069	2,198,430

٣ إحصاءات نقدية ومالية

١.٣ إحصاءات نقدية

١.١.٣ ميزانية مصرف لبنان

(نهاية الفترة، بملايين الليرات اللبنانية)

Sep-11	Oct-11	Nov-11	Dec-11	Jan-12	Feb-12	Mar-12	
22,719,065	23,976,284	23,870,902	21,709,035	24,164,248	24,816,006	23,116,681	ذهب
46,155,106	45,997,602	46,453,648	46,453,416	46,348,450	46,376,683	46,719,276	عملات أجنبية
371,145	379,403	380,096	380,137	361,708	359,454	355,670	سلفات للقطاع الخاص
2,027,606	2,048,518	2,047,775	2,047,185	2,071,225	2,070,717	2,089,711	سلفات للمصارف التجارية
53,143	51,680	51,680	51,680	51,680	51,680	51,680	سلفات للمؤسسات المالية ولمصارف الأعمال
167,255	138,622	139,197	139,791	127,014	127,523	128,067	قروض للقطاع العام
19,595,296	19,584,596	19,739,843	19,846,910	19,990,670	20,679,030	21,565,703	محفظه الأوراق المالية
348,127	349,598	350,994	357,665	358,738	358,268	359,380	قيم ثابتة
15,242,837	15,463,107	15,815,933	14,986,466	14,800,241	15,310,310	15,627,449	موجودات غير مصنفة
106,679,580	107,989,410	108,850,068	105,972,285	108,273,974	110,149,671	110,013,617	الموجودات = المطلوبات
3,104,225	3,083,456	3,086,118	3,283,296	3,111,540	3,083,644	3,095,831	النقد المتداول خارج مصرف لبنان
65,545,739	65,830,505	67,357,025	68,787,881	69,615,794	70,793,690	72,297,123	ودائع المصارف التجارية
921,857	1,026,541	1,028,218	963,819	928,934	949,307	927,667	ودائع للمؤسسات المالية ومصارف الأعمال
41,502	40,303	47,654	42,417	40,780	41,053	51,684	ودائع القطاع الخاص
10,302,448	9,993,686	9,310,733	7,984,647	7,744,156	7,697,421	7,705,214	ودائع القطاع العام
14,337,034	15,647,837	15,471,364	13,284,690	15,775,063	16,461,823	14,751,234	فروقات القطع
3,015,000	3,015,000	3,015,000	3,015,000	3,015,000	3,015,000	3,015,000	أوراق مالية غير الأسهم
336,951	341,542	341,301	328,832	328,023	327,468	327,468	التزامات خارجية
2,502,998	2,503,373	2,502,720	2,503,319	2,503,917	2,351,970	2,352,617	التزامات أخرى طويلة الأجل
4,211,083	4,211,079	4,211,076	4,555,767	4,555,763	4,555,759	4,555,755	أموال خاصة
2,360,743	2,296,088	2,478,859	1,222,617	655,004	872,536	934,024	مطلوبات غير مصنفة

3.1.2 Consolidated balance sheet of commercial banks

(end of period, in millions of LBP)

	Dec-10	Jan-11	Feb-11	Mar-11	Jun-11	Jul-11	Aug-11
Reserves	61,153,514	62,280,370	63,787,882	63,352,496	65,561,775	67,852,278	70,553,182
- Vault Cash	375,363	395,818	439,560	428,209	436,293	462,094	439,734
- Deposits with Banque du Liban	60,778,151	61,884,552	63,348,322	62,924,287	65,125,482	67,390,184	70,113,448
Claims on Private Sector	45,702,082	45,342,063	45,804,809	46,658,294	48,766,412	49,418,872	50,187,230
- In Lebanese Pounds	10,381,596	10,391,202	10,599,608	10,844,820	11,644,700	11,917,376	12,095,888
- In Foreign Currencies	35,320,486	34,950,861	35,205,201	35,813,474	37,121,712	37,501,496	38,091,342
Claims on Public Sector	44,192,258	41,746,127	41,483,490	42,564,057	41,676,420	41,184,986	41,734,310
- Treasury Bills in LBP	26,488,999	24,119,711	23,766,422	24,848,410	23,593,607	23,070,651	23,009,946
- Treasury Bills in Foreign Currencies	17,625,999	17,536,115	17,630,078	17,630,812	18,000,995	18,029,986	18,639,507
- Other Claims	77,260	90,301	86,990	84,835	81,818	84,349	84,857
Foreign Assets	38,783,942	38,195,519	39,023,762	41,312,210	42,746,902	42,466,602	40,155,860
- Claims on Non Resident Private Sector	6,954,271	7,882,500	8,004,518	8,266,000	7,397,215	8,374,463	8,480,102
- Claims on Non Resident Financial Sector	23,884,534	23,153,926	23,735,992	25,124,013	27,182,044	25,499,917	23,018,680
- Other Foreign Assets	7,945,137	7,159,093	7,283,252	7,922,197	8,167,643	8,592,222	8,657,078
Fixed Assets	4,187,602	5,627,006	5,592,044	5,465,005	5,013,523	5,021,833	5,005,454
Unclassified Assets	335,294	380,180	372,010	372,412	395,226	398,771	482,080
ASSETS = LIABILITIES	194,354,692	193,571,265	196,063,997	199,724,474	204,160,258	206,343,342	208,118,116
Resident Private Sector Deposits	133,743,436	133,295,496	134,102,197	135,382,081	138,053,908	138,693,833	139,382,378
- Demand Deposits in LBP	2,950,802	2,895,546	3,171,181	3,076,526	3,081,525	3,076,138	3,005,220
- Time & Saving Deposits in LBP	52,085,848	49,046,681	48,770,607	49,088,466	49,114,815	49,441,264	50,137,436
- Deposits in Foreign Currencies	78,706,786	81,353,269	82,160,409	83,217,089	85,857,568	86,176,431	86,239,722
Public Sector Deposits	2,107,390	2,215,554	2,339,607	2,363,583	2,482,839	2,439,311	2,427,057
Non Resident Private Sector Deposits	27,866,183	26,692,206	26,899,754	27,646,592	30,005,893	30,357,490	30,892,215
- In Lebanese Pounds	4,373,604	3,622,589	3,498,794	3,489,767	3,656,230	3,703,116	3,796,596
- In Foreign Currencies	23,492,579	23,069,617	23,400,960	24,156,825	26,349,663	26,654,374	27,095,619
Non Resident Financial Sector Deposits	6,784,695	8,017,243	8,632,532	9,774,630	8,592,908	9,334,337	9,736,292
Bonds	411,826	372,108	381,204	263,895	639,004	648,767	727,722
Capital Accounts	13,901,002	14,195,992	14,145,917	14,342,167	15,608,533	15,844,236	15,704,818
- Tier I	13,065,577	13,548,579	13,501,292	13,501,575	14,902,899	15,201,321	15,105,492
- Tier II	835,425	647,413	644,625	840,592	705,634	642,915	599,326
Unclassified Liabilities	9,540,160	8,782,666	9,562,786	9,951,526	8,777,173	9,025,368	9,247,634

٢٠١٣ الميزانية الموحدة للمصارف التجارية

(نهاية الفترة، بملايين الليرات اللبنانية)

Sep-11	Oct-11	Nov-11	Dec-11	Jan-12	Feb-12	Mar-12	
67,907,855	69,317,309	70,769,223	71,535,365	72,921,271	74,228,912	75,543,846	الموفورات
450,040	463,334	478,154	392,308	467,644	469,605	425,521	- أوراق نقدية ونقود صغيرة
67,457,815	68,853,975	70,291,069	71,143,057	72,453,627	73,759,307	75,118,325	- ودائع لدى مصرف لبنان
49,951,562	50,510,538	51,021,158	51,594,421	52,256,196	52,135,703	52,943,672	ديون على القطاع الخاص
12,248,080	12,484,226	12,687,618	12,820,497	13,016,371	13,124,012	13,329,444	- بالليرة
37,703,482	38,026,312	38,333,540	38,773,924	39,239,825	39,011,691	39,614,228	- بالعملة الأجنبية
45,025,831	45,007,856	44,438,373	44,055,065	43,872,768	43,828,153	43,441,606	ديون على القطاع العام
25,838,919	25,683,339	25,149,929	24,849,293	24,803,022	24,651,561	24,472,457	- سندات الخزينة بالليرة
19,098,430	19,234,310	19,188,309	19,100,155	18,970,828	19,080,633	18,869,858	- سندات الخزينة بالعملة الأجنبية
88,482	90,207	100,135	105,617	98,918	95,959	99,291	- ديون أخرى
39,568,344	39,070,797	37,502,750	38,436,316	39,614,797	40,174,688	39,635,091	ديون على الخارج
8,482,102	8,615,227	8,678,146	7,763,934	8,808,690	8,841,945	8,859,483	- غير مقيمين
22,504,249	21,842,928	20,205,783	22,054,481	22,184,087	22,628,973	21,813,382	- قطاع مالي غير مقيم
8,581,993	8,612,642	8,618,821	8,617,901	8,622,020	8,703,770	8,962,226	- موجودات خارجية أخرى
5,058,042	5,090,567	5,158,435	5,130,838	5,169,478	5,132,633	5,153,685	القيم الثابتة
1,160,328	1,362,520	1,304,766	1,166,195	1,514,480	1,746,720	1,457,897	موجودات غير مصنفة
208,671,962	210,359,587	210,194,705	211,918,200	215,348,990	217,246,809	218,175,797	الموجودات = المطلوبات
140,160,617	141,038,938	141,197,005	142,385,440	143,044,932	144,006,404	145,193,306	ودائع القطاع الخاص المقيم
3,103,795	2,924,392	3,334,220	3,200,585	3,105,559	3,175,601	3,292,400	- تحت الطلب بالليرة
50,730,586	51,223,259	51,615,038	52,188,108	52,791,963	53,301,518	53,923,277	- ودائع أخرى بالليرة
86,326,236	86,891,287	86,247,747	86,996,747	87,147,410	87,529,285	87,977,629	- ودائع بالعملة الأجنبية
2,574,723	2,718,759	2,680,194	2,999,089	2,973,903	3,154,832	3,101,548	ودائع القطاع العام
30,777,748	31,103,717	30,876,118	32,053,889	32,867,158	32,998,708	33,027,746	ودائع القطاع الخاص غير المقيم
3,849,890	3,931,766	3,964,469	4,056,615	4,118,724	4,360,538	4,485,731	- ودائع بالليرة
26,927,858	27,171,951	26,911,649	27,997,274	28,748,434	28,638,170	28,542,015	- ودائع بالعملة الأجنبية
9,868,812	9,766,361	9,821,959	8,763,700	9,486,224	10,077,526	9,765,638	التزامات تجاه القطاع المالي غير المقيم
736,924	747,377	689,785	661,357	655,140	665,458	675,110	سندات دين
15,642,705	15,753,671	15,841,360	16,161,542	16,223,057	16,288,158	16,549,570	الأموال الخاصة
14,804,445	14,937,674	15,027,373	15,327,482	15,386,280	15,456,147	15,721,545	- أموال خاصة أساسية
838,260	815,997	813,987	834,060	836,777	832,011	828,025	- أموال خاصة مساندة
8,910,433	9,230,764	9,088,284	8,893,183	10,098,576	10,055,723	9,862,879	مطلوبات غير مصنفة

3.1.3 Monetary survey

(end of period, in millions of LBP)

	Dec-10	Jan-11	Feb-11	Mar-11	Jun-11	Jul-11	Aug-11
Currency in Circulation	2,712,904	2,564,325	2,519,371	2,591,843	2,696,208	2,721,184	2,852,655
Demand Deposits in LBP	3,015,435	2,949,271	3,214,004	3,113,625	3,124,941	3,116,716	3,051,194
M1	5,728,339	5,513,596	5,733,375	5,705,468	5,821,149	5,837,900	5,903,849
Other Deposits in LBP	53,673,521	50,449,781	50,091,041	50,283,951	49,375,715	49,703,985	50,403,216
M2	59,401,860	55,963,377	55,824,416	55,989,419	55,196,864	55,541,885	56,307,065
Deposits in Foreign Currencies	79,292,823	81,938,592	82,729,400	83,807,463	86,553,977	86,842,853	86,836,765
Bonds	215,077	143,602	151,091	33,231	305,077	307,008	377,216
M3	138,909,760	138,045,571	138,704,907	139,830,113	142,055,918	142,691,746	143,521,046
Treasury Bills Held by Non Banking System	7,911,000	7,918,000	7,720,000	7,863,000	7,913,000	7,969,000	7,827,000
M4= M3+TB's	146,820,760	145,963,571	146,424,907	147,693,113	149,968,918	150,660,746	151,348,046
Counterparts of the Money Supply M3							
Foreign Assets (Net)	66,535,740	64,404,932	65,611,532	66,499,873	67,534,801	68,465,929	70,626,733
- Gold	19,612,511	18,596,225	19,613,206	19,925,043	20,998,330	22,434,060	25,243,791
- Foreign Currencies	46,923,229	45,808,707	45,998,326	46,574,830	46,536,471	46,031,869	45,382,942
Claims on Public Sector (Net)	48,878,110	48,268,223	48,247,671	48,467,990	48,670,127	48,508,239	48,775,973
Claims on Private Sector	47,828,712	47,467,528	47,933,307	49,168,261	51,119,863	51,792,308	52,568,154
- Claims in LBP	10,730,966	10,741,016	10,951,613	11,200,114	11,998,390	12,270,059	12,447,304
- Claims in Foreign Currencies	37,097,746	36,726,512	36,981,694	37,968,147	39,121,473	39,522,249	40,120,850
Valuation Adjustment	(11,170,196)	(10,207,980)	(11,247,089)	(11,595,162)	(12,698,685)	(14,120,297)	(16,951,386)
Other Items (Net)	(13,162,606)	(11,887,132)	(11,840,514)	(12,710,849)	(12,570,188)	(11,954,433)	(11,498,428)
Total M3	138,909,760	138,045,571	138,704,907	139,830,113	142,055,918	142,691,746	143,521,046

٣٠١٠٣ الوضع النقدي
(نهاية الفترة، بملايين الليرات اللبنانية)

Sep-11	Oct-11	Nov-11	Dec-11	Jan-12	Feb-12	Mar-12	
2,654,185	2,620,122	2,607,964	2,890,988	2,643,896	2,614,039	2,670,310	أوراق نقدية متداولة
3,150,628	2,970,007	3,380,666	3,247,363	3,143,199	3,219,669	3,362,829	ودائع تحت الطلب بالليرة
5,804,813	5,590,129	5,988,630	6,138,351	5,787,095	5,833,708	6,033,139	M1
51,000,597	51,543,607	51,928,740	52,504,652	53,145,513	53,652,099	54,323,849	ودائع أخرى بالليرة
56,805,410	57,133,736	57,917,370	58,643,003	58,932,608	59,485,807	60,356,988	M2
86,972,751	87,592,168	86,963,471	87,639,661	87,725,934	88,124,996	88,485,979	ودائع بالعملات الأجنبية
379,787	382,375	325,550	292,922	310,460	312,996	315,564	سندات دين
144,157,948	145,108,279	145,206,391	146,575,586	146,969,002	147,923,799	149,158,531	M3
7,802,000	7,749,000	7,807,000	7,789,000	7,846,000	7,798,000	7,867,000	سندات خزينة للقطاع غير المصرفي
151,959,948	152,857,279	153,013,391	154,364,586	154,815,002	155,721,799	157,025,531	M4 = M3 + TB's
							العوامل المؤثرة في الكتلة النقدية M3
67,470,310	67,844,369	66,799,228	65,463,652	67,457,396	67,974,981	66,361,502	ديون على الخارج (صافية)
22,719,065	23,976,284	23,870,902	21,709,035	24,164,248	24,816,006	23,116,681	- ذهب
44,751,245	43,868,085	42,928,326	43,754,617	43,293,148	43,158,975	43,244,821	- عملات أجنبية
49,912,973	50,022,307	50,329,325	50,909,143	51,125,469	51,483,890	52,029,044	ديون على القطاع العام (صافية)
52,362,782	52,926,637	53,438,789	54,163,819	54,805,202	54,834,093	55,639,285	ديون على القطاع الخاص
12,630,109	12,865,189	13,068,995	13,201,626	13,399,623	13,505,010	13,706,658	- ديون بالليرة
39,732,673	40,061,448	40,369,794	40,962,193	41,405,579	41,329,083	41,932,627	- ديون بالعملات الأجنبية
(14,337,034)	(15,647,837)	(15,471,364)	(13,284,690)	(15,775,063)	(16,461,823)	(14,751,234)	فروقات قطع
(11,251,083)	(10,037,197)	(9,889,587)	(10,676,338)	(10,644,002)	(9,907,343)	(10,120,067)	بنود أخرى (صافية)
144,157,948	145,108,279	145,206,391	146,575,586	146,969,002	147,923,799	149,158,531	المجموع

3.1.4 Consolidated balance sheet of investment banks

(in millions of LBP)

	Dec-10	Jan-11	Feb-11	Mar-11	Jun-11	Jul-11	Aug-11
Assets							
Cash and Banks	4,161,929	3,979,830	3,797,996	3,632,635	3,635,460	3,198,303	3,204,842
Claims on Private Sector	1,622,505	1,492,106	1,498,615	1,614,017	1,620,829	1,640,040	1,672,210
Claims on Public Sector	1,539,229	1,448,942	1,447,637	1,364,811	1,293,684	1,274,166	1,245,295
Other Items	569,352	546,616	529,186	576,933	592,188	589,275	588,800
Total	7,893,015	7,467,494	7,273,434	7,188,396	7,142,161	6,701,784	6,711,147
Liabilities							
Private Sector Deposits:	4,880,974	4,503,920	4,324,957	4,269,852	4,388,073	3,756,462	3,730,608
<i>Resident Deposits in LBP</i>	2,672,930	2,356,774	2,176,165	2,021,693	1,769,212	1,628,856	1,585,737
<i>Resident Deposits in Foreign Currencies</i>	1,430,470	1,440,071	1,455,151	1,547,666	1,943,897	1,453,933	1,476,707
<i>Non Resident Deposits in LBP</i>	281,132	263,114	253,411	249,124	234,030	226,300	213,378
<i>Non Resident Deposits in Foreign Currencies</i>	496,442	443,961	440,230	451,369	440,934	447,373	454,786
Liabilities to the Public Sector	667,666	567,890	570,421	495,180	421,215	406,572	447,418
Liabilities to the Financial Sector	851,626	883,932	874,019	925,595	810,589	1,009,306	975,710
Capital Accounts	1,079,918	1,145,097	1,142,858	1,142,471	1,242,445	1,237,391	1,241,247
Other Items	412,831	366,655	361,179	355,298	279,839	292,053	316,164

3.1.5 Consolidated balance sheet of financial institutions

(in millions of LBP)

	Dec-10	Jan-11	Feb-11	Mar-11	Jun-11	Jul-11	Aug-11
Assets							
Cash and Banks	609,321	550,116	643,533	541,676	634,788	587,979	626,145
Claims on Private Sector	811,347	813,084	820,320	850,064	872,761	840,848	857,702
Claims on Public Sector	152,589	152,333	153,427	150,203	153,649	155,797	155,768
Other Items	31,657	29,722	30,644	34,356	27,455	31,762	36,861
TOTAL	1,604,914	1,545,254	1,647,924	1,576,299	1,688,653	1,616,386	1,676,476
Liabilities							
Liabilities to the Private Sector	391,817	390,035	482,639	418,490	426,890	361,374	383,780
Liabilities to the Financial Sector	638,868	607,961	611,020	595,319	693,864	680,490	713,883
Other Financial Liabilities	19,616	19,604	19,634	19,731	20,626	20,668	20,921
Capital Accounts	393,776	394,670	394,368	399,543	405,727	405,528	421,299
Other Items	160,837	132,983	140,263	143,216	141,546	148,326	136,593

3.1.6 Monthly changes of net foreign assets in the financial sector*

(end of period, in millions of USD)

	Jan	Feb	Mar	Apr	May	Jun
1999	(94.4)	22.5	32.9	71.0	(169.3)	(12.0)
2000	(126.2)	100.3	(104.8)	20.0	80.2	(114.4)
2001	(24.4)	268.1	(98.1)	(149.6)	(279.3)	(96.5)
2002	(167.4)	(222.5)	(296.8)	(349.5)	211.1	73.3
2003	648.3	50.8	1,470.7	(107.9)	272.9	80.7
2004	79.4	123.6	(192.1)	(19.5)	205.7	67.5
2005	7.2	(784.6)	(172.4)	(475.0)	(180.5)	497.6
2006	390.9	(38.1)	309.5	758.8	413.7	727.0
2007	(310.3)	147.4	62.5	261.3	174.0	(541.9)
2008	(259.2)	542.7	(497.4)	73.1	(416.1)	639.7
2009	364.3	300.1	(366.7)	839.1	521.3	443.3
2010	(44.3)	758.5	263.9	424.4	(194.8)	105.8
<i>Banque du Liban</i>	1,184.0	252.9	340.8	177.7	159.9	104.6
<i>Banks</i>	(1,228.3)	505.6	(76.9)	246.7	(354.7)	1.2
2011	(772.1)	103.3	269.6	(198.6)	(445.2)	563.8
<i>Banque du Liban</i>	(367.9)	97.7	65.0	119.1	(249.6)	(108.4)
<i>Banks</i>	(404.2)	5.6	204.6	(317.7)	(195.6)	672.2
2012	(289.8)	(134.1)	50.7	0.0	0.0	0.0
<i>Banque du Liban</i>	(103.0)	(26.6)	246.9			
<i>Banks</i>	(186.8)	(107.5)	(196.2)			

* Net of valuation changes.

٤٠١٠٣ الميزانية المجمعة لمصارف الأعمال

(بملايين الليرات اللبنانية)

Sep-11	Oct-11	Nov-11	Dec-11	Jan-12	Feb-12	Mar-12	
3,089,356	3,074,131	3,014,661	2,889,059	2,807,549	2,868,686	2,899,346	الموجودات
1,652,007	1,674,292	1,698,396	1,728,911	1,736,532	1,721,228	1,742,921	النقد والمصارف
1,254,164	1,258,909	1,260,287	1,197,665	1,175,884	1,176,268	1,099,936	الديون على القطاع الخاص
593,834	540,592	515,285	482,550	484,434	497,047	510,488	الديون على القطاع العام
6,589,361	6,547,924	6,488,629	6,298,185	6,204,399	6,263,229	6,252,691	بنود أخرى
							المجموع
3,676,509	3,665,984	3,634,137	3,519,357	3,473,316	3,464,981	3,465,082	المطلوبات
1,519,479	1,494,327	1,453,827	1,393,145	1,331,373	1,312,812	1,294,321	ودائع القطاع الخاص
1,465,461	1,487,913	1,487,850	1,515,617	1,540,683	1,557,060	1,559,571	ودائع المقيمين بالليرة
209,204	201,417	202,574	165,018	153,978	147,392	146,329	ودائع المقيمين بالعملة الأجنبية
482,365	482,327	489,886	445,577	447,282	447,717	464,861	ودائع غير المقيمين بالليرة
447,642	444,898	422,161	427,129	394,628	404,461	383,100	ودائع غير المقيمين بالعملة الأجنبية
946,516	894,142	920,807	841,791	831,759	814,158	814,332	مطلوبات من القطاع العام
1,241,294	1,251,959	1,251,334	1,223,326	1,235,609	1,303,704	1,302,871	مطلوبات من القطاع المالي
277,400	290,941	260,190	286,582	269,087	275,925	287,306	حساب الرساميل
							بنود أخرى

٥٠١٠٣ الميزانية المجمعة للمؤسسات المالية

(بملايين الليرات اللبنانية)

Sep-11	Oct-11	Nov-11	Dec-11	Jan-12	Feb-12	Mar-12	
640,091	623,884	630,230	643,678	602,607	645,950	623,681	الموجودات
840,859	815,546	819,189	811,407	840,630	864,869	848,178	النقد والمصارف
159,124	159,529	160,540	160,735	163,014	167,685	168,355	الديون على القطاع الخاص
32,301	35,348	33,986	34,473	34,392	47,570	29,975	الديون على القطاع العام
1,672,375	1,634,307	1,643,945	1,650,293	1,640,643	1,726,074	1,670,189	بنود أخرى
							المجموع
400,250	339,898	324,932	341,886	348,952	379,420	393,759	المطلوبات
692,098	706,973	733,182	717,167	701,842	740,704	688,378	مطلوبات من القطاع الخاص
23,680	23,473	23,502	24,542	24,505	24,515	26,020	مطلوبات من القطاع المالي
421,265	443,913	465,148	469,603	479,898	482,071	482,530	مطلوبات مالية أخرى
135,082	120,050	97,181	97,095	85,446	99,364	79,502	حساب الرساميل
							بنود أخرى

٦٠١٠٣ تغيّر الموجودات الخارجية الصافية لدى القطاع المالي*

(نهاية الفترة، بملايين الدولارات الأميركية)

Jul	Aug	Sep	Oct	Nov	Dec	Cumulative Total	
152.9	(34.7)	(10.5)	231.5	(24.2)	95.0	260.7	١٩٩٩
100.4	70.0	(48.0)	(67.8)	(65.3)	(133.5)	(289.1)	٢٠٠٠
5.3	(260.0)	(358.0)	(368.8)	(61.0)	253.4	(1,168.9)	٢٠٠١
367.9	103.3	44.5	554.0	113.2	1,133.1	1,564.2	٢٠٠٢
522.1	271.3	65.8	68.6	(88.4)	131.1	3,386.0	٢٠٠٣
313.0	(98.8)	(183.5)	(425.2)	(102.4)	400.8	168.5	٢٠٠٤
359.2	404.5	152.3	54.2	286.6	598.1	747.2	٢٠٠٥
(1,188.8)	234.5	639.8	697.6	18.8	(169.2)	2,794.5	٢٠٠٦
361.6	135.1	290.3	45.4	546.9	864.3	2,036.6	٢٠٠٧
1,528.4	402.1	199.8	231.3	302.8	714.3	3,461.5	٢٠٠٨
1,246.0	1,019.6	475.1	1,167.1	279.9	1,610.0	7,899.1	٢٠٠٩
993.7	446.7	186.4	(185.1)	(673.4)	1,242.7	3,324.5	٢٠١٠
403.5	364.0	82.2	(359.0)	(345.1)	835.6	3,201.1	مصرف لبنان
590.2	82.7	104.2	173.9	(328.3)	407.1	123.4	المصارف
(307.3)	(450.8)	(301.7)	(589.8)	(558.9)	691.5	(1,996.2)	٢٠١١
602.8	1,692.5	116.3	(175.9)	399.2	79.9	2,270.7	مصرف لبنان
(910.1)	(2,143.3)	-418	(413.9)	(958.1)	611.6	(4,266.9)	المصارف
0.0	0.0	0.0	0.0	0.0	0.0	(373.2)	٢٠١٢
						117.3	مصرف لبنان
						(490.5)	المصارف

* بعد تصحيح فروقات القطع.

3.2 Interest Rates

3.2.1 Weighted-average interest rates on Lebanese Pound & US Dollar: commercial banks

(in percent)

	Dec-10	Jan-11	Feb-11	Mar-11	Jun-11	Jul-11	Aug-11
Lebanese Pounds							
Lending Rates*							
Discount & Loans	7.91	7.71	7.71	7.73	7.59	7.33	7.53
Deposit Rates*							
Checking & Current Accounts	1.04	0.96	1.02	1.09	1.12	0.97	0.92
Savings at Call	2.78	3.02	3.22	2.98	2.92	2.64	2.62
Savings & Term Deposits	5.97	5.89	5.92	5.92	5.94	5.87	5.81
Average Rate on Deposits	5.68	5.63	5.63	5.63	5.62	5.59	5.53
Interbank Rates on Call							
Lowest Rate	2.75	2.75	2.75	2.75	2.75	2.75	2.75
Highest Rate	2.75	9.00	5.00	6.00	2.75	2.75	3.00
End of Period Rate	2.75	2.75	2.75	2.75	2.75	2.75	3.00
US Dollar							
Lending Rates*							
Discount & Loans	6.74	7.14	7.01	7.24	6.98	7.03	7.16
Deposit Rates*							
Checking & Current Accounts	0.45	0.42	0.47	0.41	0.34	0.30	0.31
Savings at Call	0.93	0.92	0.87	1.00	0.92	0.97	0.93
Savings & Term Deposits	3.26	3.24	3.33	3.24	3.29	3.29	3.22
Average Rate on Deposits	2.80	2.84	2.90	2.82	2.81	2.86	2.80
Libor 3 months							
Period Average	0.30	0.30	0.31	0.31	0.25	0.25	0.29

* Weighted-average rate of interest during the period (Basic circular no 18)

3.2.2 Primary market rates on Treasury bills

(end of period, in percent)

	Dec-10	Jan-11	Feb-11	Mar-11	Jun-11	Jul-11	Aug-11
3 months							
Nominal Rate	3.89	3.89	3.89	3.89	3.89	3.85	3.89
Effective Rate	3.93	3.93	3.93	3.93	3.93	3.89	3.93
6 months							
Nominal Rate	4.42	4.42	4.40	4.40	4.40	4.40	4.40
Effective Rate	4.52	4.52	4.50	4.50	4.50	4.50	4.50
12 months							
Nominal Rate	4.59	4.59	4.57	4.57	4.59	4.59	4.59
Effective Rate	4.81	4.81	4.79	4.79	4.81	4.81	4.81
24 months							
Coupon Rate	5.34	5.34	5.34	5.34	5.34	5.34	5.34
36 months							
Coupon Rate	5.94	5.94	5.94	5.94	5.94	5.94	5.94
4 years							
Coupon Rate							
5 years							
Coupon Rate	6.18	6.18	6.18	6.18	6.18	6.18	6.18
Repo Rates	10.00	10.00	10.00	10.00	10.00	10.00	10.00

N.B : In March 2010, the Ministry of Finance suspended the issuance of Treasury Bills and Bonds.

٢.٣ معدلات الفائدة

١٠٢٠٣ المتوسط المثقل لمعدلات الفائدة على الليرة اللبنانية والدولار الأميركي لدى المصارف التجارية
(بالنسبة المئوية)

Sep-11	Oct-11	Nov-11	Dec-11	Jan-12	Feb-12	Mar-12	
							بالليرة اللبنانية
							معدل الفائدة المدينة* الحسم والسلفات
7.37	7.27	7.31	7.38	7.19	7.07	7.16	
							معدل الفائدة الدائنة*
0.96	0.92	0.94	1.05	0.93	1.12	0.91	حسابات شيكات وحسابات جارية
2.72	2.90	2.73	2.73	2.84	2.71	2.59	إتخار تحت الطلب
5.85	5.84	5.84	5.91	5.86	5.74	5.77	إتخار وحسابات لأجل
5.58	5.60	5.59	5.63	5.60	5.47	5.46	متوسط المعدلات الدائنة
							معدلات القروض بين المصارف
2.75	2.75	2.75	2.75	2.75	2.75	2.75	السعر الأدنى
10.00	2.75	2.75	2.75	2.75	2.75	3.00	السعر الأعلى
3.00	2.75	2.75	2.75	2.75	2.75	2.75	السعر نهاية الفترة
							بالدولار الأميركي
							معدل الفائدة المدينة* الحسم والسلفات
6.58	7.10	6.99	7.02	6.99	7.13	7.06	
							معدل الفائدة الدائنة*
0.35	0.36	0.38	0.44	0.41	0.48	0.47	حسابات شيكات وحسابات جارية
0.91	0.88	0.87	0.93	0.88	1.28	0.88	إتخار تحت الطلب
3.26	3.23	3.26	3.31	3.28	3.30	3.27	إتخار وحسابات لأجل
2.84	2.82	2.84	2.83	2.87	2.87	2.83	متوسط المعدلات الدائنة
							ليبور ٣ أشهر متوسط الفترة
0.35	0.41	0.48	0.56	0.57	0.50	0.47	

* المتوسط المثقل لمعدلات الفائدة خلال الفترة، تعميم للمصارف رقم ١٨.

٢.٢٠٣ معدلات فائدة الإصدار على سندات الخزينة (نهاية الفترة، بالنسبة المئوية)

Sep-11	Oct-11	Nov-11	Dec-11	Jan-12	Feb-12	Mar-12	
							سندات لثلاثة أشهر
3.89	3.89	3.89	3.89	3.89	3.89	4.38	الفائدة الاسمية
3.93	3.93	3.93	3.93	3.93	3.93	4.43	الفائدة الفعلية
							سندات لستة أشهر
4.40	4.40	4.40	4.40	4.39	4.40	4.87	الفائدة الاسمية
4.50	4.50	4.50	4.50	4.49	4.50	4.99	الفائدة الفعلية
							سندات لسنة
4.59	4.59	4.59	4.59	4.59	4.59	5.06	الفائدة الاسمية
4.81	4.81	4.81	4.81	4.81	4.81	5.33	الفائدة الفعلية
							سندات لـ ٢٤ شهر
5.34	5.34	5.34	5.34	5.34	5.34	5.82	فائدة القسيمة
							سندات لـ ٣٦ شهر
5.94	5.94	5.94	5.94	5.94	5.94	6.48	فائدة القسيمة
							سندات لـ ٤ سنوات
							فائدة القسيمة
							سندات لـ ٥ سنوات
6.18	6.18	6.18	6.18	6.18	6.18	6.74	فائدة القسيمة
10.00	10.00	10.00	10.00	10.00	10.00	10.00	فائدة الريبو

ملاحظة: أوقفت وزارة المالية في آذار ٢٠١٠ إصداراتها لسندات الخزينة.

3.3 Deposits

3.3.1 Commercial banks: private sector deposits by type

(end of period, in millions of LBP)

	Dec-10	Jan-11	Feb-11	Mar-11	Jun-11	Jul-11	Aug-11
Deposits of Residents in LBP	55,036,651	51,942,227	51,941,788	52,164,992	52,196,340	52,517,402	53,142,656
Checking and Current Accounts	2,950,802	2,895,546	3,171,181	3,076,526	3,081,525	3,076,138	3,005,220
Sight Saving Accounts	735,226	717,797	715,853	708,652	700,989	700,123	704,501
Term Saving and Deposits	51,326,441	48,278,195	48,019,215	48,334,098	48,336,147	48,696,099	49,382,549
Miscellaneous Creditor Accounts	24,182	50,689	35,539	45,716	77,679	45,042	50,386
Deposits of Residents in Foreign Currencies	78,706,786	81,353,269	82,160,409	83,217,089	85,857,568	86,176,431	86,239,722
Checking and Current Accounts	12,032,297	11,786,410	11,911,170	12,065,619	12,628,568	12,625,955	12,712,911
Sight Saving Accounts	2,184,323	2,215,159	2,231,145	2,222,838	2,248,944	2,255,068	2,253,146
Term Saving and Deposits	63,878,150	66,590,802	67,255,045	68,181,069	70,275,336	70,667,545	70,498,603
Miscellaneous Creditor Accounts	612,016	760,898	763,049	747,563	704,720	627,863	775,062
Deposits of Non Residents in LBP	4,373,604	3,622,589	3,498,794	3,489,767	3,656,230	3,703,116	3,796,596
Checking and Current Accounts	51,801	53,646	57,428	60,890	74,839	66,518	85,082
Sight Saving Accounts	23,115	22,606	26,546	25,486	26,270	26,650	27,180
Term Saving and Deposits	4,297,549	3,545,320	3,414,276	3,402,940	3,548,064	3,602,774	3,677,192
Miscellaneous Creditor Accounts	1,139	1,017	544	451	7,057	7,174	7,142
Deposits of Non-Residents in Foreign Currencies	23,492,579	23,069,617	23,400,960	24,156,825	26,349,663	26,654,374	27,095,619
Checking and Current Accounts	2,358,665	2,265,782	2,388,193	2,430,677	2,999,228	3,075,799	3,005,265
Sight Saving Accounts	235,016	248,726	256,714	268,621	290,660	303,355	309,775
Term Saving and Deposits	20,475,635	20,134,697	20,313,684	21,065,142	22,703,198	22,930,331	23,362,133
Miscellaneous Creditor Accounts	423,263	420,412	442,369	392,385	356,577	344,889	418,446
Total Deposits in LBP	59,410,255	55,564,816	55,440,582	55,654,759	55,852,570	56,220,518	56,939,252
Total Deposits in Foreign Currencies	102,199,365	104,422,886	105,561,369	107,373,914	112,207,231	112,830,805	113,335,341
GRAND TOTAL	161,609,620	159,987,702	161,001,951	163,028,673	168,059,801	169,051,323	170,274,593

3.3.2 Commercial banks: regional distribution of private sector deposits

(in percent)

	Dec-08	Mar-09	Jun-09	Sep-09	Dec-09	Mar-10	Jun-10
By Region							
Beirut & Suburbs	67.64	67.71	68.28	68.63	68.95	68.87	68.83
Mount Lebanon	12.83	12.82	12.57	12.56	12.67	12.80	12.98
Bekaa	5.35	5.33	5.27	5.21	5.12	5.10	5.06
South Lebanon	7.72	7.71	7.49	7.29	7.06	7.01	6.88
North Lebanon	6.46	6.44	6.39	6.31	6.20	6.22	6.25
Total	100.00	100.00	100.00	100.00	100.00	100.00	100.00
By Beneficiary							
Beirut & Suburbs	50.11	50.18	50.18	50.09	49.96	49.81	49.80
Mount Lebanon	17.25	17.22	16.74	16.90	16.88	16.93	17.00
Bekaa	7.58	7.57	7.88	7.81	7.79	7.77	7.78
South Lebanon	11.80	11.89	11.98	11.89	11.94	11.99	11.74
North Lebanon	13.26	13.14	13.22	13.31	13.43	13.50	13.68
Total	100.00	100.00	100.00	100.00	100.00	100.00	100.00

٣.٣ الودائع

١.٣.٣ ودايع القطاع الخاص لدى المصارف التجارية

(نهاية الفترة، بملايين الليرات اللبنانية)

Sep-11	Oct-11	Nov-11	Dec-11	Jan-12	Feb-12	Mar-12	
53,834,381	54,147,652	54,949,257	55,388,693	55,897,522	56,477,120	57,215,677	ودائع المقيمين بالليرة
3,103,795	2,924,392	3,334,220	3,200,585	3,105,559	3,175,601	3,292,400	حسابات دائنة تحت الطلب
699,786	686,586	687,621	700,223	717,933	709,177	705,284	حسابات الادخار تحت الطلب
49,994,556	50,485,415	50,897,947	51,459,005	52,042,078	52,561,876	53,091,450	ودائع وحسابات ادخار لأجل
36,244	51,259	29,469	28,880	31,952	30,466	126,543	حسابات دائنة مختلفة
86,326,236	86,891,287	86,247,747	86,996,747	87,147,410	87,529,285	87,977,629	ودائع المقيمين بالعملات الأجنبية
13,291,801	13,487,458	13,336,836	13,807,998	13,262,096	12,993,246	12,956,797	حسابات دائنة تحت الطلب
2,242,205	2,218,410	2,213,415	2,210,041	2,201,064	2,209,339	2,192,593	حسابات الادخار تحت الطلب
70,281,309	70,661,401	70,284,844	70,539,545	71,106,662	71,817,050	72,241,423	ودائع وحسابات ادخار لأجل
510,921	524,018	412,652	439,163	577,588	509,650	586,816	حسابات دائنة مختلفة
3,849,890	3,931,766	3,964,469	4,056,615	4,118,724	4,360,538	4,485,731	ودائع غير المقيمين بالليرة
67,506	63,489	60,131	72,477	68,978	71,014	78,175	حسابات دائنة تحت الطلب
26,712	26,124	25,649	27,121	27,073	27,113	27,061	حسابات الادخار تحت الطلب
3,748,410	3,834,967	3,871,480	3,949,736	4,015,497	4,261,888	4,370,555	ودائع وحسابات ادخار لأجل
7,262	7,186	7,209	7,281	7,176	523	9,940	حسابات دائنة مختلفة
26,927,858	27,171,951	26,911,649	27,997,274	28,748,434	28,638,170	28,542,015	ودائع غير المقيمين بالعملات الأجنبية
3,070,294	3,011,823	2,952,626	3,456,717	3,058,914	3,428,298	3,314,813	حسابات دائنة تحت الطلب
287,485	296,148	283,594	296,416	296,987	296,527	308,130	حسابات الادخار تحت الطلب
23,219,357	23,609,893	23,405,338	24,012,163	25,171,428	24,656,993	24,686,656	ودائع وحسابات ادخار لأجل
350,722	254,087	270,091	231,978	221,105	256,352	232,416	حسابات دائنة مختلفة
57,684,271	58,079,418	58,913,726	59,445,308	60,016,246	60,837,658	61,701,408	مجموع الودائع بالليرة
113,254,094	114,063,238	113,159,396	114,994,021	115,895,844	116,167,455	116,519,644	مجموع الودائع بالعملات الأجنبية
170,938,365	172,142,656	172,073,122	174,439,329	175,912,090	177,005,113	178,221,052	المجموع العام

٢.٣.٣ المصارف التجارية: التوزع الجغرافي للودائع

(بالنسبة المئوية)

Sep-10	Dec-10	Mar-11	Jun-11	Sep-11	Dec-11	Mar-12	
							حسب المحافظة
69.03	69.34	68.94	68.92	68.76	69.04	69.08	بيروت وضواحيها
12.93	12.79	13.02	13.07	13.19	13.20	13.23	جبل لبنان
5.05	5.00	5.03	5.09	5.15	5.09	5.08	البقاع
6.78	6.69	6.79	6.73	6.69	6.57	6.52	لبنان الجنوبي
6.21	6.18	6.22	6.20	6.21	6.10	6.09	لبنان الشمالي
100.00	100.00	100.00	100.00	100.00	100.00	100.00	المجموع
							حسب المودعين
49.64	49.52	49.43	49.30	49.07	49.12	49.21	بيروت وضواحيها
17.06	17.25	17.24	17.33	17.42	17.37	17.33	جبل لبنان
7.74	7.90	7.90	7.85	7.97	7.93	7.94	البقاع
11.95	11.77	11.76	11.74	11.78	11.76	11.68	لبنان الجنوبي
13.61	13.56	13.67	13.78	13.76	13.82	13.84	لبنان الشمالي
100.00	100.00	100.00	100.00	100.00	100.00	100.00	المجموع

3.4 Credits

3.4.1 Commercial banks: regional distribution of credits

(in percent)

	Dec-08	Mar-09	Jun-09	Sep-09	Dec-09	Mar-10	Jun-10
By Region							
Beirut & Suburbs	82.35	82.17	81.41	81.52	81.13	81.19	80.72
Mount Lebanon	7.76	7.91	8.08	7.97	8.11	7.81	8.18
Bekaa	3.05	3.02	3.24	3.10	3.12	3.15	3.13
South Lebanon	3.38	3.35	3.60	3.83	3.85	4.03	4.04
North Lebanon	3.46	3.56	3.67	3.58	3.79	3.82	3.93
Total	100.00	100.00	100.00	100.00	100.00	100.00	100.00
By Beneficiary							
Beirut & Suburbs	60.42	58.73	58.52	57.96	57.68	57.33	57.34
Mount Lebanon	15.12	15.45	15.06	15.69	15.25	15.32	15.37
Bekaa	5.67	6.07	6.24	6.35	6.37	6.39	6.36
South Lebanon	7.42	7.79	7.98	7.96	8.29	8.27	8.30
North Lebanon	11.37	11.96	12.20	12.04	12.41	12.69	12.63
Total	100.00	100.00	100.00	100.00	100.00	100.00	100.00

3.4.2 Sectorial distribution of beneficiaries and utilized credits in the financial sector

(end of period, in millions of LBP)

	Mar-11	Beneficiaries	Jun-11	Beneficiaries	Sep-11	Beneficiaries	Dec-11
Agriculture	581,726	0.80%	607,259	0.81%	620,651	0.83%	643,529
Industry	7,071,332	3.28%	7,314,557	3.26%	7,346,324	3.27%	7,445,269
Manufacturing	6,676,699	3.04%	6,874,843	3.02%	6,881,740	3.03%	6,922,140
Mining and Quarrying	48,835	0.05%	62,668	0.05%	57,081	0.05%	58,316
Electricity and Gas	345,798	0.19%	377,046	0.20%	407,503	0.20%	464,813
Construction	10,556,566	1.52%	10,086,713	1.53%	11,270,005	1.51%	10,751,123
Trade and Services	21,781,784	12.05%	22,505,603	12.04%	22,697,018	12.19%	23,257,408
Wholesale Trade	9,330,007	3.31%	9,492,220	3.27%	9,615,181	3.20%	9,673,824
Retail Trade	3,507,253	3.54%	3,765,694	3.50%	3,773,542	3.64%	3,689,530
Transport & Storage	2,312,491	0.77%	2,318,719	0.77%	2,354,533	0.80%	2,392,735
Real Estate, rent and employment services	4,418,639	2.84%	4,632,602	2.86%	4,608,397	2.87%	4,941,695
Hotels & Restaurants	1,647,261	0.55%	1,676,045	0.56%	1,695,593	0.57%	1,861,581
Educational Services	566,133	1.04%	620,323	1.08%	649,772	1.11%	698,043
Financial Intermediation	5,188,423	0.80%	5,278,410	0.66%	5,124,068	0.65%	5,225,626
Others	2,085,050	3.61%	2,017,605	3.57%	2,153,574	3.55%	2,055,357
Other Community & Personal Service Activities	900,578	1.18%	840,005	1.17%	922,488	1.16%	916,619
Health & Social Work	838,413	0.56%	889,814	0.58%	935,806	0.60%	907,482
Public Administration & Defense	262,200	1.81%	260,105	1.78%	272,889	1.74%	207,391
Extra Territorial Organizations	13,051	0.02%	16,320	0.02%	11,383	0.02%	11,934
Private Households with Employed Persons	70,808	0.04%	11,361	0.03%	11,008	0.03%	11,931
Individuals	14,237,347	77.94%	15,058,673	78.13%	15,867,915	77.99%	16,867,507
o/w housing loans	7,270,139	17.66%	7,818,973	17.53%	8,455,518	17.54%	9,017,568
TOTAL	61,502,228	100.00%	62,868,820	100.00%	65,079,555	100.00%	66,245,819

Source: Basic Circular No 75 Centrale des Risques.

٣.٤ التسليفات

٣.٤.١٠ المصارف التجارية: التوزع الجغرافي للتسليفات
(بالنسبة المئوية)

Sep-10	Dec-10	Mar-11	Jun-11	Sep-11	Dec-11	Mar-12	
							حسب المحافظة
80.58	80.56	80.53	79.98	80.22	79.98	80.03	بيروت وضواحيها
8.25	8.43	8.44	8.81	8.80	8.97	9.06	جبل لبنان
3.16	3.11	3.13	3.17	3.05	2.98	2.93	البقاع
4.04	3.97	4.01	4.09	4.01	4.12	4.19	لبنان الجنوبي
3.97	3.92	3.89	3.95	3.92	3.95	3.79	لبنان الشمالي
100.00	100.00	100.00	100.00	100.00	100.00	100.00	المجموع
							حسب المستفيد
56.67	56.42	56.24	56.16	55.86	56.07	55.84	بيروت وضواحيها
15.64	15.84	16.12	16.14	16.27	15.84	15.91	جبل لبنان
6.40	6.31	6.29	6.39	6.44	6.41	6.44	البقاع
8.36	8.43	8.42	8.48	8.48	8.58	8.69	لبنان الجنوبي
12.93	13.00	12.93	12.83	12.95	13.10	13.12	لبنان الشمالي
100.00	100.00	100.00	100.00	100.00	100.00	100.00	المجموع

٣.٤.٢ توزع المستفيدين وتسليفات القطاع المالي المستعملة على القطاعات الاقتصادية
(نهاية الفترة، بملايين الليرات اللبنانية)

Beneficiaries	Jan-12	Beneficiaries	Feb-12	Beneficiaries	Mar-12	Beneficiaries	
0.87%	653,203	0.88%	637,111	0.90%	642,386	0.90%	الزراعة
3.26%	7,370,660	3.29%	7,471,024	3.35%	7,655,373	3.40%	الصناعة
3.01%	6,955,555	3.04%	7,065,523	3.10%	7,219,727	3.14%	صناعات تحويلية
0.05%	60,420	0.05%	64,492	0.05%	56,337	0.05%	استخراج الفحم والمعادن
0.20%	354,685	0.20%	341,009	0.20%	379,309	0.20%	كهرباء وغاز وماء
1.50%	11,851,587	1.51%	11,898,209	1.55%	12,286,201	1.57%	مقاولات وبناء
12.63%	23,363,539	12.84%	23,338,596	13.15%	23,718,888	13.30%	تجارة وخدمات
3.12%	9,738,322	3.13%	9,780,327	3.15%	9,741,316	3.14%	تجارة الجملة
3.83%	3,706,181	3.93%	3,773,741	4.07%	3,851,546	4.15%	تجارة المفروق
0.83%	2,395,284	0.84%	2,359,029	0.88%	2,417,799	0.88%	النقل والتخزين والمقاولات
3.13%	4,860,775	3.17%	4,802,868	3.22%	4,957,938	3.24%	خدمات عقارية وأعمال تأجير وتوظيف
0.57%	1,925,782	0.59%	1,867,586	0.59%	1,975,776	0.59%	فنادق ومطاعم
1.15%	737,195	1.18%	755,045	1.25%	774,513	1.29%	خدمات ثقافية
0.65%	5,353,912	0.66%	5,010,734	0.68%	5,199,266	0.68%	الوساطة المالية
3.43%	2,108,480	3.54%	2,102,352	3.67%	2,063,458	3.74%	مختلفة
1.17%	936,870	1.21%	901,831	1.24%	917,587	1.23%	جمعيات أخرى وخدمات شخصية
0.61%	894,723	0.63%	888,975	0.65%	869,766	0.66%	الصحة وأعمال اجتماعية
1.61%	256,824	1.65%	290,270	1.74%	256,719	1.79%	الإدارة العامة والنقاع
0.01%	11,623	0.02%	12,089	0.02%	10,903	0.02%	منظمات إقليمية وهيئات
0.03%	8,440	0.03%	9,187	0.03%	8,483	0.03%	اسر توظف عمال
77.67%	16,903,088	77.29%	17,231,899	76.71%	17,425,005	76.42%	الأفراد
17.74%	9,094,709	17.70%	9,281,758	17.82%	9,421,348	17.75%	منها: قروض سكنية
100.00%	67,604,469	100.00%	67,689,925	100.00%	68,990,577	100.00%	المجموع

المصدر: تعميم اساسي رقم ٧٥ مركزية المخاطر

3.4.3 Distribution of utilized credits in the financial sector by type

(end of period, in millions of LBP)

	Dec-10	Jan-11	Feb-11	Mar-11	Jun-11	Jul-11	Aug-11
Type of Credit							
Advances against Cash Collateral/Bk Guarantees*	8,527,920	8,438,408	8,427,216	8,441,149	8,621,608	8,414,107	8,669,047
Advances against Financial Values	2,888,502	2,906,922	2,881,194	2,990,790	2,867,778	2,848,330	2,852,820
Advances against Real Estate	14,861,016	15,125,684	15,233,923	15,759,606	17,021,597	17,238,320	17,583,645
Advances against other Real Guarantees	4,072,605	4,054,410	4,042,866	4,048,087	4,066,761	4,042,118	4,095,501
Advances against Personal Guarantees	10,195,759	10,291,332	10,592,952	10,824,955	11,117,451	11,246,684	11,344,957
Overdrafts	17,798,632	18,824,793	19,063,202	19,437,641	19,173,625	20,392,735	20,604,659
TOTAL	58,344,434	59,641,549	60,241,353	61,502,228	62,868,820	64,182,294	65,150,629
Off Balance Sheet Liabilities							
Financing Commitments	3,153,437	3,061,754	2,959,143	3,292,497	2,816,907	3,000,711	2,900,800
Letters of Undertaking	4,126,216	4,119,267	4,068,986	4,205,938	4,193,332	4,246,062	4,271,312
Forward Operations	755,148	677,210	579,420	576,333	736,589	722,520	795,877
Commitments on Notes	2,420,467	2,430,677	2,494,129	2,563,713	2,662,633	2,580,951	2,597,487
Commitments on Financial Instruments	19,716	40,133	40,813	43,899	42,969	46,557	36,673
Other Commitments	498,479	501,293	539,224	533,796	620,088	617,623	633,488
Endorsement and Guarantees	93,743,566	94,808,311	96,052,857	95,761,568	98,347,708	98,469,544	99,238,663
TOTAL	104,717,029	105,638,645	106,734,572	106,977,744	109,420,226	109,683,968	110,474,300
GRAND TOTAL	163,061,463	165,280,194	166,975,925	168,479,972	172,289,046	173,866,262	175,624,929

Source: Basic Circular No 75 Centrale des Risques

* or TBs or other Acceptable Government Securities.

3.4.4 Number of beneficiaries by utilized credit amount

(end of period)

Credit amount (in millions of LBP)	Dec-10	Jan-11	Feb-11	Mar-11	Jun-11	Jul-11	Aug-11
Less than 5	14,869	15,678	16,123	16,490	17,218	17,777	18,289
5 - 25	211,484	213,322	214,613	216,851	224,949	227,786	229,642
25 - 100	87,899	88,196	88,241	88,712	90,405	91,223	91,787
100 - 500	32,914	33,656	34,049	34,737	36,821	37,524	38,317
500 - 1000	3,797	3,836	3,885	3,938	4,136	4,191	4,224
1000 - 5000	3,939	4,018	4,079	4,138	4,251	4,306	4,360
5000 - 10000	797	805	826	847	850	858	868
More than 10000	833	837	847	855	893	900	907
Total number of beneficiaries	356,532	360,348	362,663	366,568	379,523	384,565	388,394

Source: Basic Circular No 75 Centrale des Risques

3.4.5 Distribution of utilized credits by amount

(end of period)

Credit amount (in millions of LBP)	Dec-10	Jan-11	Feb-11	Mar-11	Jun-11	Jul-11	Aug-11
Less than 5	36,345	38,090	38,975	39,687	41,586	42,730	43,951
5 - 25	2,827,779	2,845,625	2,861,616	2,888,514	3,005,455	3,044,204	3,069,470
25 - 100	4,194,065	4,210,310	4,216,875	4,241,023	4,322,643	4,360,411	4,390,507
100 - 500	6,340,232	6,484,540	6,558,117	6,688,970	7,148,768	7,287,975	7,447,660
500 - 1000	2,638,984	2,665,528	2,697,089	2,722,500	2,859,515	2,891,006	2,922,009
1000 - 5000	8,699,985	8,854,183	8,937,884	9,076,380	9,261,594	9,348,475	9,444,881
5000 - 10000	5,554,548	5,614,847	5,770,234	6,012,358	5,994,257	6,052,793	6,154,181
More than 10000	28,052,496	28,928,426	29,160,563	29,832,796	30,235,002	31,154,700	31,677,970
Total amount	58,344,434	59,641,549	60,241,353	61,502,228	62,868,820	64,182,294	65,150,629

Source: Basic Circular No 75 Centrale des Risques

٣٠٤٠٣ توزع تسليفات القطاع المالي المستعملة حسب طبيعتها

(نهاية الفترة، بملايين الليرات اللبنانية)

Sep-11	Oct-11	Nov-11	Dec-11	Jan-12	Feb-12	Mar-12	
							نوع القرض
8,415,615	8,390,233	8,359,370	8,616,763	8,863,258	8,632,652	8,774,277	قروض مقابل ضمانات نقدية أو كفالات مصرفية*
2,833,065	2,771,433	2,716,328	2,928,544	2,801,772	2,707,667	2,813,881	قروض مقابل قيم مالية
17,890,467	18,218,290	18,137,028	18,617,993	18,845,298	19,203,878	19,672,117	قروض مقابل تأمين عقاري
4,091,448	4,081,822	4,264,717	4,363,809	4,325,541	4,370,149	4,427,691	قروض مقابل ضمانات عينية أخرى
11,251,261	11,525,309	11,688,713	11,706,010	11,813,478	11,948,335	12,288,090	قروض بكفالات شخصية
20,597,699	20,934,381	21,322,703	20,012,700	20,955,122	20,827,244	21,014,521	قروض مكشوفة
65,079,555	65,921,468	66,488,859	66,245,819	67,604,469	67,689,925	68,990,577	المجموع
							التزامات خارج الميزانية
2,659,054	2,599,991	2,583,749	2,739,681	2,607,427	2,827,690	2,790,932	تعهدات تمويل
4,448,302	4,583,650	4,503,554	4,342,407	4,380,009	4,480,132	4,437,684	تعهدات بتوقيع
833,758	728,778	612,151	639,000	644,681	786,937	744,573	عمليات لأجل
2,658,758	2,665,534	2,650,493	2,656,892	3,088,595	2,741,667	2,693,384	تعهدات على سندات
37,418	35,781	34,758	22,226	25,882	37,770	40,726	تعهدات على أدوات مالية
640,684	647,372	656,297	655,109	689,980	29,701	31,437	تعهدات أخرى
100,935,756	101,911,305	101,404,268	102,716,734	109,826,471	104,910,065	106,274,684	تكفل وكفالات
112,213,730	113,172,411	112,445,270	113,772,049	121,263,045	115,813,962	117,013,420	المجموع
177,293,285	179,093,879	178,934,129	180,017,868	188,867,514	183,503,887	186,003,997	المجموع العام

المصدر: تعميم اساسي رقم ٧٥ مركزية المخاطر
* أو سندات خزينة أو حكومية مقبولة.

٤٠٤٠٣ توزع عدد المستفيدين من التسليفات المستعملة حسب قيمتها

(نهاية الفترة)

Sep-11	Oct-11	Nov-11	Dec-11	Jan-12	Feb-12	Mar-12	قيمة التسليفات (بملايين الليرات اللبنانية)
19,358	20,163	21,469	22,780	23,902	23,066	24,262	أقل من ٥
231,597	233,503	234,705	234,222	234,463	233,060	234,424	من ٥ إلى ٢٥
92,439	92,999	92,829	92,404	92,554	92,762	93,633	من ٢٥ إلى ١٠٠
39,177	39,853	40,616	41,193	41,916	42,483	43,185	من ١٠٠ إلى ٥٠٠
4,263	4,324	4,425	4,489	4,562	4,601	4,673	من ٥٠٠ إلى ١٠٠٠
4,425	4,446	4,479	4,487	4,543	4,581	4,640	من ١٠٠٠ إلى ٥٠٠٠
877	880	885	911	892	906	895	من ٥٠٠٠ إلى ١٠٠٠٠
902	907	918	913	922	913	930	أكثر من ١٠٠٠٠
393,038	397,075	400,326	401,399	403,754	402,372	406,642	المجموع العام للمستفيدين

المصدر: تعميم اساسي رقم ٧٥ مركزية المخاطر

٥٠٤٠٣ توزع التسليفات المستعملة حسب قيمتها

(نهاية الفترة)

Sep-11	Oct-11	Nov-11	Dec-11	Jan-12	Feb-12	Mar-12	قيمة التسليفات (بملايين الليرات اللبنانية)
46,579	48,419	51,031	53,691	55,578	52,085	53,791	أقل من ٥
3,095,574	3,121,925	3,133,538	3,115,553	3,114,277	3,108,648	3,127,841	من ٥ إلى ٢٥
4,419,384	4,445,896	4,442,272	4,427,770	4,436,318	4,446,533	4,484,474	من ٢٥ إلى ١٠٠
7,618,518	7,757,112	7,911,327	8,033,073	8,174,058	8,281,708	8,431,563	من ١٠٠ إلى ٥٠٠
2,946,025	2,996,036	3,066,761	3,110,867	3,155,660	3,184,483	3,241,944	من ٥٠٠ إلى ١٠٠٠
9,526,564	9,619,060	9,691,191	9,720,943	9,851,781	9,905,109	10,114,680	من ١٠٠٠ إلى ٥٠٠٠
6,178,214	6,216,825	6,224,383	6,418,096	6,290,638	6,365,104	6,292,343	من ٥٠٠٠ إلى ١٠٠٠٠
31,248,697	31,716,195	31,968,356	31,365,826	32,526,159	32,346,255	33,243,941	أكثر من ١٠٠٠٠
65,079,555	65,921,468	66,488,859	66,245,819	67,604,469	67,689,925	68,990,577	المجموع العام

المصدر: تعميم اساسي رقم ٧٥ مركزية المخاطر

3.4.6 Subsidized-Interest Loans*

(in billions of LBP)

	2005	%	2006	%	2007	%	2008	%	2009
A- Subsidized-Medium & Long Term									
Loans**									
Industry	132.5	57.9	176.7	73.3	131.6	68.7	199.1	59.6	291.2
Tourism	94.8	41.4	56.5	23.4	54.5	28.5	113.0	33.8	193.1
Agriculture	1.7	0.8	8.0	3.3	5.4	2.8	22.2	6.6	27.6
Specialized technologies	0.0	0.0	0.0	0.0	0.0	0.0	0.0	0.0	0.0
Handicrafts									
TOTAL	229.0	100.0	241.3	100.0	191.6	100.0	334.2	100.0	512.0
B-Subsidized-Interest Loans guaranteed by Kafalat									
Industry	38.7	54.7	40.1	56.7	78.4	63.6	106.3	58.0	104.0
Tourism	13.0	18.3	11.3	16.1	14.6	11.9	29.0	15.8	32.5
Agriculture	19.1	27.0	19.2	27.2	30.3	24.6	48.0	26.2	54.5
Specialized technologies	0.0	0.0	0.0	0.0	0.0	0.0	0.0	0.0	0.0
Handicrafts	0.0	0.0	0.0	0.0	0.0	0.0	0.0	0.0	0.0
TOTAL	70.8	100.0	70.7	100.0	123.4	100.0	183.3	100.0	190.9
C-Subsidized-Interest Loans under the Protocol signed with the European Bank for Investment									
Industry	0.0	0.0	0.0	0.0	26.2	95.6	51.6	67.1	23.2
Tourism	3.0	100.0	2.1	100.0	1.2	4.4	25.3	32.9	1.5
Agriculture	0.0	0.0	0.0	0.0	0.0	0.0	0.0	0.0	0.0
Specialized technologies	0.0	0.0	0.0	0.0	0.0	0.0	0.0	0.0	0.0
Handicrafts	0.0	0.0	0.0	0.0	0.0	0.0	0.0	0.0	0.0
TOTAL	3.0	100.0	2.1	100.0	27.4	100.0	76.9	100.0	24.7
D-Subsidized-Interest Loans granted by Leasing companies									
Industry	6.5	100.0	5.6	100.0	16.1	100.0	13.3	100.0	19.0
Tourism	0.0	0.0	0.0	0.0	0.0	0.0	0.0	0.0	0.0
Agriculture	0.0	0.0	0.0	0.0	0.0	0.0	0.0	0.0	0.0
Specialized technologies	0.0	0.0	0.0	0.0	0.0	0.0	0.0	0.0	0.0
Handicrafts	0.0	0.0	0.0	0.0	0.0	0.0	0.0	0.0	0.0
TOTAL	6.5	100.0	5.6	100.0	16.1	100.0	13.3	100.0	19.0
E-Subsidized-Interest Loans granted by IFC									
Industry					0.8	100.0	38.2	80.9	23.4
Tourism					0.0	0.0	6.7	14.1	2.2
Agriculture					0.0	0.0	2.4	5.0	1.8
Industry-Tourism					0.0	0.0	0.0	0.0	0.0
TOTAL					0.8	100.0	47.3	100.0	27.3
F- Subsidized-Interest Loans to finance working capital									
Tourism							15.5	100.0	0.0
TOTAL							15.5	100.0	0.0
G- Subsidized-Interest Loans granted by Agence Française de Développement AFD									
Industry							1.5	100.0	4.8
TOTAL							1.5	100.0	4.8
Total Subsidized-Interest Loans									
Industry	177.7	57.5	222.4	69.6	253.1	70.5	410.0	61.0	465.5
Tourism	110.7	35.8	70.0	21.9	70.4	19.6	189.4	28.2	229.3
Agriculture	20.9	6.8	27.3	8.5	35.7	9.9	72.5	10.8	83.9
Industry-Tourism									0.0
Specialized technologies	0.0	0.0	0.0	0.0	0.0	0.0	0.0	0.0	0.0
Handicrafts	0.0	0.0	0.0	0.0	0.0	0.0	0.0	0.0	0.0
TOTAL	309.3	100.0	319.6	100.0	359.2	100.0	671.9	100.0	778.7

* This table is subject to revisions due to loans redeemed, cancelled or rejected.

** Subsidized-interest loans other than the ones stated in sections B, C, D, E, F & G.

٦٠٤٠٣ التسليفات المدعومة فوائدها*

(بمليارات الليرات اللبنانية)

	%	2010	%	2011	%	Jan - Mar 12	%	1997- Mar 12	%
أ- التسليفات المتوسطة والطويلة الأجل المدعومة فوائدها**									
الصناعة	56.9	580.3	66.7	594.6	52.4	196.6	51.3	3,064.9	59.2
السياحة	37.7	249.0	28.6	467.1	41.1	170.8	44.6	1,848.7	35.7
الزراعة	5.4	40.4	4.6	73.5	6.5	15.8	4.1	249.8	4.8
تقنيات متخصصة	0.0	0.0	0.0	0.0	0.0	0.0	0.0	9.5	0.2
حرفي									
المجموع	100.0	869.6	100.0	1,135.2	100.0	383.2	100.0	5,173.0	100.0
ب- التسليفات المضمونة من شركة كفالات والمدعومة فوائدها									
الصناعة	54.4	130.5	51.5	116.4	45.8	22.0	49.7	795.6	53.3
السياحة	17.0	57.4	22.6	67.7	26.6	9.9	22.3	280.9	18.8
الزراعة	28.5	65.4	25.8	70.2	27.6	12.4	28.0	405.5	27.2
تقنيات متخصصة	0.0	0.0	0.0	0.0	0.0	0.0	0.0	10.3	0.7
حرفي	0.0	0.0	0.0	0.0	0.0	0.0	0.0	0.7	0.0
المجموع	100.0	253.3	100.0	254.3	100.0	44.3	100.0	1,493.0	100.0
ج- التسليفات المدعومة والممنوحة استناداً للبروتوكول الموقع مع البنك الأوروبي للتنمية									
الصناعة	94.0	1.8	100.0	0.6	10.3	0.0	0.0	137.5	67.3
السياحة	6.0	0.0	0.0	5.3	89.7	0.0	0.0	63.8	31.2
الزراعة	0.0	0.0	0.0	0.0	0.0	0.0	0.0	3.2	1.6
تقنيات متخصصة	0.0	0.0	0.0	0.0	0.0	0.0	0.0	0.0	0.0
حرفي	0.0	0.0	0.0	0.0	0.0	0.0	0.0	0.0	0.0
المجموع	100.0	1.8	100.0	5.9	100.0	0.0	0.0	204.4	100.0
د- التسليفات المدعومة والممنوحة من مؤسسات الإيجار التمويلي									
الصناعة	100.0	15.8	100.0	18.5	100.0	2.3	100.0	163.2	98.0
السياحة	0.0	0.0	0.0	0.0	0.0	0.0	0.0	3.3	2.0
الزراعة	0.0	0.0	0.0	0.0	0.0	0.0	0.0	0.0	0.0
تقنيات متخصصة	0.0	0.0	0.0	0.0	0.0	0.0	0.0	0.1	0.0
حرفي	0.0	0.0	0.0	0.0	0.0	0.0	0.0	0.0	0.0
المجموع	100.0	15.8	100.0	18.5	100.0	2.3	100.0	166.6	100.0
هـ- التسليفات المدعومة والممنوحة من مؤسسة التمويل الدولي									
الصناعة	85.5	1.5	100.0	4.4	100.0	0.8	100.0	69.0	84.2
السياحة	8.1	0.0	0.0	0.0	0.0	0.0	0.0	8.9	10.8
الزراعة	6.5	0.0	0.0	0.0	0.0	0.0	0.0	4.1	5.0
الصناعة-السياحة	0.0	0.0	0.0	0.0	0.0	0.0	0.0	0.0	0.0
المجموع	100.0	1.5	100.0	4.4	100.0	0.8	100.0	82.0	100.0
و- التسليفات المدعومة والممنوحة لتمويل رأسمال تشغيلي									
السياحة	0.0	0.0	0.0	0.0	0.0	0.0	0.0	15.5	100.0
المجموع	0.0	0.0	0.0	0.0	0.0	0.0	0.0	15.5	100.0
ز- التسليفات المدعومة والممنوحة من الوكالة الفرنسية للتنمية									
الصناعة	100.0	1.0	100.0	0.0	0.0	0.0	0.0	7.4	100.0
المجموع	100.0	1.0	100.0	0.0	0.0	0.0	0.0	7.4	100.0
مجموع التسليفات المدعومة فوائدها									
الصناعة	59.8	731.0	64.0	734.4	51.8	221.7	51.5	4,237.6	59.3
السياحة	29.4	306.3	26.8	540.1	38.1	180.6	42.0	2,221.1	31.1
الزراعة	10.8	105.8	9.3	143.7	10.1	28.2	6.6	662.6	9.3
الصناعة-السياحة	0.0	0.0	0.0	0.0	0.0	0.0	0.0	0.0	0.0
تقنيات متخصصة	0.0	0.0	0.0	0.0	0.0	0.0	0.0	19.9	0.3
حرفي	0.0	0.0	0.0	0.0	0.0	0.0	0.0	0.7	0.0
المجموع	100.0	1,143.1	100.0	1,418.2	100.0	430.5	100.0	7,141.8	100.0

* يعدل هذا الجدول مع أي تعديل أو إلغاء لقرض سبق وتمت الموافقة عليه.

** القروض المدعومة غير تلك المذكورة في فقرة ب، ج، د، هـ، و، ز.

3.4.7 Utilized credits benefiting from deductions in banks liabilities subject to reserve requirements

(end of period, in billions of LBP)

	Dec-08	Mar-09	Jun-09	Sep-09	Dec-09	Mar-10	Jun-10
Medium and Long-term loans for productive sectors	82.0	81.6	77.8	74.1	92.4	86.4	82.9
Housing loans	149.8	172.5	174.5	201.5	232.5	232.6	220.5
Subsidized-interest loans other than those listed below	698.4	895.9	894.5	927.8	1,002.9	1,019.6	1,130.7
Subsidized-interest loans granted through the agreement between Lebanon and the EBI	311.0	146.0	155.9	165.3	166.2	162.7	163.4
Subsidized-interest loans financed by international corporations and funds	39.4	54.7	68.6	84.8	87.4	95.4	116.3
Subsidized-interest loans in FX guaranteed by international corporations and funds	0.2	0.6	0.6	1.2	1.5	3.4	6.4
Subsidized-interest loans to finance working capital	9.4	9.0	8.4	8.4	6.0	6.0	5.9
Subsidized-interest loans in FX guaranteed by Kafalat	41.6	43.8	44.6	42.8	42.0	42.3	40.1
Unsubsidized-interest loans financed by international corporations and funds	98.3	102.2	145.9	146.8	145.6	156.4	152.4
Unsubsidized-interest loans in FX guaranteed by international corporations and funds	0.0	0.0	0.0	0.0	0.0	56.8	57.6
Public sector debt securities in foreign currencies	0.0	0.0	0.0	0.0	0.0	0.0	0.0
Private sector debt securities in foreign currencies	6.7	5.5	5.2	3.8	3.3	2.7	2.2
Loans in FX to productive sectors benefiting from incentives 2009					3.1	3.1	6.7
Housing Loans in FX benefiting from incentives 2009						1.5	3.1
Unsubsidized-interest loans financed by international corporations and funds benefiting from incentives 2009							0.0
Other loans in FX benefiting from incentives 2009							1.9
Unsubsidized-interest loans in FX for environment and power							
Loans for the environment after period of subsidy							
TOTAL	1,436.9	1,511.8	1,576.0	1,656.6	1,783.0	1,869.0	1,990.1

٧٠٤٠٣ التسليفات المستعملة الحائزة على تخفيض من الالتزامات الخاضعة للاحتياطي الإلزامي

(نهاية الفترة، بمليارات الليرات اللبنانية)

Sep-10	Dec-10	Mar-11	Jun-11	Sep-11	Dec-11	Mar-12	
81.3	79.3	74.3	71.8	67.0	64.6	59.5	القروض المتوسطة والطويلة الأجل للقطاعات الإنتاجية
218.9	209.0	210.7	213.1	222.2	223.6	235.5	القروض الإسكانية
1,246.1	1,368.3	1,358.3	1,520.2	1,691.9	1,817.5	2,014.9	القروض التي تستفيد من دعم الفوائد غير المذكورة أدناه
168.0	164.1	152.0	208.5	207.9	198.5	188.3	قروض ممنوحة استناداً إلى الاتفاقية بين لبنان والبنك الأوروبي للتمير والتي تستفيد من دعم الفوائد
114.7	123.8	129.7	145.1	149.8	151.6	153.7	قروض بتمويل مؤسسات دولية و صناديق والتي تستفيد من دعم الفوائد
49.7	56.9	63.9	7.5	7.2	7.0	6.6	قروض بالعملة الأجنبية بكفالة مؤسسات دولية و صناديق والتي تستفيد من دعم الفوائد
5.7	5.4	5.1	4.8	9.0	8.7	8.4	قروض لتمويل احتياجات رأسمال تشغيلي تستفيد من دعم الفوائد
38.3	37.6	38.5	40.8	42.6	56.8	64.1	قروض بالعملة الأجنبية لقاء كفالات تستفيد من دعم الفوائد
149.0	164.9	172.1	167.1	161.9	142.9	142.9	قروض بتمويل مؤسسات دولية و صناديق لا تستفيد من دعم الفوائد
58.2	54.7	49.9	47.2	38.8	34.9	30.0	قروض بالعملة الأجنبية بكفالة مؤسسات دولية و صناديق لا تستفيد من دعم الفوائد
0.0	0.0	0.0	0.0	0.0	0.0	0.0	صكوك مديونيات قطاع عام
1.8	1.4	1.1	0.8	0.7	0.9	0.6	صكوك مديونيات قطاع خاص
10.9	18.9	21.0	58.0	73.9	78.9	74.8	قروض بالعملة الأجنبية للقطاعات الإنتاجية تستفيد من حوافز ٢٠٠٩
4.4	6.6	13.8	33.5	74.7	142.7	179.0	قروض سكنية بالعملة الأجنبية تستفيد من حوافز ٢٠٠٩
5.5	5.5	5.5	6.9	6.7	6.5	6.2	قروض بتمويل مؤسسات دولية و صناديق تستفيد من حوافز ٢٠٠٩ وغير مدعومة
2.0	5.0	8.0	39.9	61.5	100.1	105.1	قروض اخرى بالعملة الأجنبية تستفيد من حوافز ٢٠٠٩
	0.0	0.0	0.0	0.0	0.0	0.0	قروض بالعملة الأجنبية لمشاريع صديقة للبيئة وطاقة لا تستفيد من دعم الفوائد
	0.0	0.0	0.0	0.0	0.0	0.0	قروض لمشاريع صديقة للبيئة بعد انتهاء فترة دعم الفوائد
2,154.5	2,301.4	2,304.0	2,565.3	2,816.1	3,035.0	3,269.7	المجموع

3.4.8 Utilized credits benefiting from deductions in reserve requirements

(end of period, in billions of LBP)

	Dec-08	Mar-09	Jun-09	Sep-09	Dec-09	Mar-10	Jun-10
Loans in LBP to productive sectors benefiting from incentives 2009				4.1	17.7	32.9	70.2
Housing loans in LBP benefiting from incentives 2009				31.6	141.0	348.5	634.5
Other loans in LBP benefiting from incentives 2009				10.1	45.1	85.7	150.5
Loans in LBP guaranteed by Kafalat	368.5	380.5	402.4	430.8	459.3	495.2	522.4
Subsidized-interest loans in LBP guaranteed by international corporations and funds	16.2	19.8	26.1	30.4	36.8	38.3	38.5
Loans in LBP to military volunteers under the Protocol between banks and the Military Volunteers Housing Unit	277.7	278.9	285.1	289.3	302.2	345.4	393.1
Loans in LBP granted directly to the Military Volunteers Housing Unit	0.0	0.0	6.2	0.0	0.0	0.0	4.1
Loans in LBP granted by the Military Housing Unit to military volunteers and then transferred to banks				5.8	5.4	5.1	4.8
Housing loans in LBP granted to the Public Corporation for Housing	0.0	0.0	0.0	0.0	0.0	0.0	0.0
Micro-credits in LBP granted with the approval of micro-credits institutions	1.9	2.0	1.4	0.0	1.5	2.0	2.4
Micro-credits in LBP granted by banks to micro-credits institutions	0.2	0.2	1.2	3.4	1.8	1.9	2.0
Micro-credits in LBP granted by banks to financial institutions						0.0	0.0
Unsubsidized-interest loans in LBP guaranteed by international corporations and funds	1.3	1.5	1.6	1.8	2.3	2.7	2.5
Loans in LBP for high school education				0.7	4.6	15.7	26.7
Unsubsidized-interest loans in LBP for environmental projects (excluding energy)						0.5	1.1
Agricultural loans in LBP under the Protocol between banks and the Ministry of Agriculture							
Housing loans in LBP under the Protocol between banks and the Ministry of Displaced							
Housing loans in LBP under the Protocol between banks and Mutual Fund of the Magistrate							
Housing loans in LBP granted from credits to the Housing Bank upon decision 2010/26/16							
Housing loans in LBP under the Protocol between banks and the Directorate General of the ISF							
Unsubsidized-interest loans in LBP for environmental projects (including energy)							
Housing loans in LBP granted from credits to the Housing Bank	260.2	258.9	294.1	293.2	290.2	305.3	302.9
Housing loans in LBP under the Protocol between banks and the Public Corporation for Housing	1,307.2	1,402.1	1,504.0	1,600.8	1,754.7	1,902.6	2,047.9
Housing loans in LBP granted from credits to the Housing Bank benefiting from incentives 2009							
TOTAL	2,233.4	2,343.9	2,522.1	2,702.0	3,062.6	3,581.9	4,203.7

٨٠٤٠٣ التسليفات المستعملة الحائزة على تخفيض من الاحتياطي الإلزامي

(نهاية الفترة، بمليارات الليرات اللبنانية)

Sep-10	Dec-10	Mar-11	Jun-11	Sep-11	Dec-11	Mar-12	
114.6	171.9	237.4	273.8	310.6	356.8	323.5	قروض بالليرة اللبنانية لقطاعات انتاجية تستفيد من حوافز ٢٠٠٩
935.2	1,171.8	1,241.6	1,475.4	1,721.2	1,858.5	2,204.8	قروض سكنية بالليرة اللبنانية تستفيد من حوافز ٢٠٠٩
225.6	299.2	300.1	359.9	468.4	543.9	784.6	قروض اخرى بالليرة اللبنانية تستفيد من حوافز ٢٠٠٩
554.3	582.0	572.9	595.2	608.9	626.5	652.8	قروض بالليرة اللبنانية لقاء كفالة شركة كفالات (مدعومة وغير مدعومة)
37.7	37.5	35.9	34.1	32.3	31.0	29.0	قروض بالليرة اللبنانية بكفالة مؤسسات دولية وصناديق تستفيد من دعم الفوائد
462.2	542.3	558.6	606.6	657.1	699.6	806.1	قروض بالليرة اللبنانية للعسكريين المتطوعين استنادا إلى البروتوكول الموقع بين المصارف وجهاز إسكان العسكريين
0.0	0.0	0.0	0.0	0.0	0.0	0.0	قروض بالليرة اللبنانية مباشرة لجهاز إسكان العسكريين المتطوعين
4.6	4.3	0.0	0.0	0.0	0.0	3.4	قروض بالليرة اللبنانية لجهاز إسكان العسكريين المتطوعين والمتفرغ عنها لصالح المصارف
0.0	0.0	0.0	0.1	0.0	0.0	0.0	قروض للمؤسسة العامة للإسكان لذوي الدخل المحدود
2.6	3.2	4.2	4.3	3.9	3.6	3.3	القروض الصغيرة بالليرة اللبنانية ممنوحة بموافقة مؤسسات الإقراض الصغير
1.6	1.7	1.7	2.8	2.7	1.9	2.2	القروض الصغيرة بالليرة اللبنانية الممولة من تسليفات ممنوحة من المصارف إلى مؤسسات الإقراض الصغير
0.0	0.0	0.0	0.0	0.0	0.0	0.0	القروض الصغيرة بالليرة اللبنانية الممولة من تسليفات ممنوحة من المصارف إلى المؤسسات المالية
2.9	2.6	2.3	2.0	1.8	1.6	1.4	قروض بالليرة اللبنانية بكفالة مؤسسات دولية وصناديق لا تستفيد من دعم الفوائد
34.1	52.6	57.3	65.5	75.6	85.4	111.9	قروض بالليرة اللبنانية لمتابعة الدراسة في مؤسسات التعليم العالي
1.7	4.0	2.1	3.3	10.2	22.9	21.8	قروض بالليرة اللبنانية لمشاريع صديقة للبيئة غير طاقوية لا تستفيد من دعم الفوائد
0.0	0.4	1.1	1.4	1.3	1.2	1.1	قروض زراعية بالليرة استنادا إلى البروتوكول الموقع بين المصارف ووزارة الزراعة
0.0	0.0	0.0	0.1	5.0	12.1	15.2	قروض سكنية بالليرة استنادا إلى البروتوكول الموقع بين المصارف ووزارة المهجرين
0.0	0.0	2.6	9.2	13.1	19.0	32.8	قروض سكنية بالليرة استنادا إلى البروتوكول الموقع بين المصارف وصندوق تعاضد القضاة
15.0	50.0	50.0	50.0	50.0	50.0	50.0	قروض سكنية بالليرة ممولة من تسليفات لمصرف الإسكان قرار ٢٠١٠/٢٦/١٦
0.0	0.0	0.0	0.8	2.2	6.3	13.7	قروض سكنية بالليرة استنادا إلى البروتوكول الموقع بين المصارف وقوى الأمن الداخلي
		2.4	4.4	6.8	8.0	12.0	قروض بالليرة اللبنانية لمشاريع صديقة للبيئة طاقوية لا تستفيد من دعم الفوائد
298.3	292.9	259.9	254.1	247.0	238.0	259.2	قروض سكنية ممولة من تسليفات ممنوحة لمصرف الإسكان
2,173.4	2,280.4	2,302.4	2,385.2	2,467.1	2,574.7	2,763.1	قروض سكنية بالليرة اللبنانية استنادا إلى البروتوكول الموقع بين المصارف والمؤسسة العامة للإسكان
161.0	176.0	172.0	197.0	197.0	197.0	217.0	قروض سكنية ممولة من تسليفات ممنوحة لمصرف الإسكان-حوافز ٢٠٠٩
5,024.8	5,672.6	5,804.5	6,325.1	6,882.3	7,338.0	8,309.0	المجموع

3.5 Payment Instruments

3.5.1 Currency issued by denomination

(end of period, in millions of LBP)

	Dec-10	Jan-11	Feb-11	Mar-11	Jun-11	Jul-11	Aug-11
Banknotes*							
500	2,622	2,622	2,622	2,622	2,622	2,622	2,622
1 000	95,801	93,669	94,311	94,251	92,426	95,054	99,969
5 000	99,615	94,840	94,080	93,784	89,008	90,421	92,629
10 000	179,620	172,300	166,270	167,090	153,142	152,947	155,926
20 000	272,260	258,640	252,260	249,673	230,585	232,232	245,023
50 000	850,059	809,459	887,759	896,794	880,647	897,025	942,831
100 000	2,507,900	2,418,400	2,558,800	2,554,850	2,408,642	2,403,815	2,476,392
Total Banknotes	4,007,877	3,849,930	4,056,102	4,059,063	3,857,073	3,874,115	4,015,392
Coins							
25	60	60	60	60	60	60	60
50	690	690	690	693	693	693	693
100	3,849	3,849	3,849	3,871	3,871	3,893	3,905
250	18,578	18,628	18,578	18,703	18,728	18,828	18,928
500	35,646	35,904	35,646	36,033	36,033	36,205	36,377
Total Coins	58,822	59,130	58,822	59,359	59,384	59,678	59,962
GRAND TOTAL	4,066,699	3,909,060	4,114,924	4,118,422	3,916,457	3,933,793	4,075,354

* Starting November 24, 2007 banknotes denominated LBP 1, 5, 10, 25, 50, 100 and 250 have been withdrawn from circulation and have no longer legal tender.

3.5.2 Banks' clearing in Lebanese pounds

(Number of cheques in thousands, value in billions of LBP)

	2010	Jan-11	Feb-11	Mar-11	Jun-11	Jul-11	Aug-11
Beirut							
Number	2,954.38	254.11	237.73	276.76	279.68	279.60	256.56
Value	18,374.67	1,649.57	1,629.19	1,793.09	1,580.04	1,662.89	1,503.36
Jounieh							
Number	180.50	14.79	13.56	15.28	15.97	15.79	14.58
Value	592.82	61.23	45.15	53.32	51.46	50.60	45.68
Tripoli							
Number	104.17	7.22	6.76	8.02	8.27	8.26	7.79
Value	413.83	28.34	21.99	32.32	31.18	35.36	29.16
Saida							
Number	76.52	5.37	4.96	6.15	6.43	6.28	6.00
Value	339.90	29.68	26.54	30.08	28.75	31.08	27.87
Zahle							
Number	114.22	7.66	7.27	8.71	9.21	10.05	9.48
Value	352.61	24.94	21.16	27.10	28.65	30.65	30.29
Tyr							
Number	47.13	3.33	3.24	3.78	3.75	3.76	3.52
Value	192.02	14.71	15.53	16.84	15.14	14.87	14.91
Nabatieh							
Number	34.90	2.23	2.18	2.50	2.62	2.66	2.49
Value	108.26	8.49	7.34	8.14	8.18	9.43	8.96
TOTAL							
Number	3,511.81	294.70	275.70	321.20	325.92	326.40	300.40
Value	20,374.10	1,816.95	1,766.90	1,960.90	1,743.40	1,834.88	1,660.22

٥.٣ أدوات الدفع

١.٥.٣ النقد المصدر حسب الفئات

(نهاية الفترة، بملايين الليرات اللبنانية)

Sep-11	Oct-11	Nov-11	Dec-11	Jan-12	Feb-12	Mar-12	
							العملة الورقية*
2,622	2,590	2,588	2,588	2,587	2,587	2,586	٥٠٠
99,072	88,499	89,041	89,361	87,777	86,907	86,483	١٠٠٠
92,727	76,846	77,288	77,979	76,221	75,454	75,224	٥٠٠٠
161,415	128,418	129,597	132,077	128,192	126,924	126,953	١٠٠٠٠
240,045	189,927	189,572	194,796	185,201	182,429	181,988	٢٠٠٠٠
919,056	665,098	664,133	712,407	666,837	656,063	658,777	٥٠٠٠٠
2,470,403	1,873,630	1,874,012	2,015,018	1,905,236	1,894,139	1,904,820	١٠٠٠٠٠
3,985,340	3,025,008	3,026,231	3,224,225	3,052,051	3,024,503	3,036,832	مجموع العملة الورقية
							مسكوكات
60	20	20	20	20	20	20	٢٥
693	552	552	552	554	555	555	٥٠
3,905	3,787	3,797	3,804	3,812	3,820	3,814	١٠٠
18,953	18,822	18,821	18,852	18,734	18,751	18,741	٢٥٠
36,893	36,358	36,597	36,878	36,810	36,856	36,936	٥٠٠
60,503	59,540	59,788	60,106	59,930	60,002	60,068	مجموع المسكوكات
4,045,843	3,084,548	3,086,018	3,284,331	3,111,981	3,084,505	3,096,900	المجموع العام

* اعتباراً من ٢٤ تشرين الثاني ٢٠٠٧ سحبت الأوراق النقدية من فئة ١، ٥، ١٠، ٢٥، ٥٠، ١٠٠ و ٢٥٠ ليرة لبنانية من التداول ولم يعد لها أي قوة ابرائية.

٢.٥.٣ عمليات المقاصة بالليرة اللبنانية

(عدد الشيكات بالآلاف والمبالغ بمليارات الليرات اللبنانية)

Sep-11	Oct-11	Nov-11	Dec-11	Jan-12	Feb-12	Mar-12	
							بيروت
277.14	270.79	253.29	279.09	255.34	248.78	278.52	العدد
1,561.57	1,679.93	1,415.34	1,888.73	1,720.61	1,602.26	1,673.67	المبلغ
							جونيه
15.74	15.14	13.97	15.61	13.87	12.96	11.87	العدد
50.78	53.00	48.44	56.14	48.00	47.16	40.27	المبلغ
							طرابلس
8.45	8.27	7.78	8.65	8.03	7.24	8.09	العدد
32.27	38.66	30.85	38.31	41.59	30.66	31.67	المبلغ
							صيدا
6.34	6.35	5.66	6.21	5.76	4.84	4.35	العدد
28.50	29.50	23.90	27.80	23.31	21.26	19.06	المبلغ
							زحلة
10.01	9.75	9.26	9.51	8.11	6.18	6.02	العدد
29.92	33.45	29.94	31.04	25.67	17.88	17.78	المبلغ
							صور
3.76	3.68	3.36	3.48	3.13	2.50	1.76	العدد
16.09	14.42	14.52	13.38	12.11	11.08	6.68	المبلغ
							النبطية
2.70	2.52	2.39	2.41	2.22	1.84	1.57	العدد
9.94	9.80	8.16	9.18	7.99	5.64	7.15	المبلغ
324.14	316.49	295.71	324.95	296.47	284.34	312.17	المجموع
1,729.08	1,858.77	1,571.15	2,064.57	1,879.28	1,735.95	1,796.28	العدد
							المبلغ

3.5.3 Banks' clearing in foreign currencies

(Number in thousands, value in millions of USD)

	2010	Jan-11	Feb-11	Mar-11	Jun-11	Jul-11	Aug-11
Number of cheques							
Beirut							
US Dollar	8,095.65	653.98	584.86	694.12	702.93	719.23	675.56
Euro	92.85	7.83	7.09	8.20	8.30	8.20	7.62
Pound Sterling	3.13	0.26	0.24	0.29	0.25	0.25	0.24
Total	8,191.63	662.07	592.19	702.61	711.48	727.68	683.41
Jounieh							
US Dollar	553.43	43.37	35.96	41.78	42.86	44.26	41.52
Euro	5.59	0.49	0.38	0.49	0.43	0.42	0.41
Pound Sterling	0.08	0.01	0.01	0.01	0.01	0.01	0.01
Total	559.10	43.87	36.35	42.28	43.30	44.69	41.93
Other Branches							
US Dollar	636.88	40.71	36.35	44.02	44.37	47.01	45.25
Euro	4.36	0.30	0.26	0.33	0.33	0.38	0.32
Pound Sterling	0.18	0.01	0.00	0.02	0.02	0.01	0.01
Total	641.42	41.01	36.62	44.37	44.72	47.40	45.58
TOTAL							
US Dollar	9,285.95	738.05	657.17	779.92	790.16	810.50	762.33
Euro	102.81	8.62	7.74	9.02	9.06	9.01	8.34
Pound Sterling	3.39	0.28	0.25	0.32	0.28	0.27	0.25
Total	9,392.15	746.95	665.16	789.26	799.50	819.77	770.92
Value of cheques							
Beirut							
US Dollar	47,938.11	3,937.26	3,683.86	4,296.17	4,222.38	5,403.04	4,490.24
Euro	1,156.63	108.41	105.55	133.15	112.40	101.90	120.73
Pound Sterling	70.42	6.50	7.64	9.61	4.90	10.24	7.79
Total	49,165.16	4,052.16	3,797.05	4,438.93	4,339.69	5,515.17	4,618.76
Jounieh							
US Dollar	1,717.37	150.76	115.12	141.40	143.52	158.85	143.13
Euro	28.82	2.80	1.84	2.20	2.90	2.42	2.09
Pound Sterling	0.40	0.01	0.02	0.01	0.01	0.02	0.02
Total	1,746.59	153.56	116.98	143.62	146.43	161.29	145.24
Other Branches							
US Dollar	2,902.36	194.34	175.28	205.56	219.88	252.70	242.12
Euro	82.28	7.33	6.86	12.05	6.59	7.86	8.90
Pound Sterling	2.40	0.06	0.03	0.07	0.84	0.57	0.03
Total	2,987.03	201.74	182.17	217.68	227.31	261.14	251.05
TOTAL							
US Dollar	52,557.83	4,282.36	3,974.26	4,643.13	4,585.79	5,814.59	4,875.49
Euro	1,267.73	118.53	114.25	147.40	121.90	112.18	131.72
Pound Sterling	73.22	6.57	7.69	9.69	5.75	10.83	7.84
Total	53,898.79	4,407.46	4,096.20	4,800.22	4,713.44	5,937.60	5,015.05

3.5.4 Number of outstanding payment cards

(end of period)

	Q4-08	Q1-09	Q2-09	Q3-09	Q4-09	Q1-10*	Q2-10*
Resident	1,519,298	1,549,290	1,583,277	1,560,991	1,582,769	1,544,276	1,586,002
Non-Resident	44,660	43,343	43,138	44,970	47,267	47,322	44,943
Total Number	1,563,958	1,592,633	1,626,415	1,605,961	1,630,036	1,591,598	1,630,945

* Revised figures starting January 2010, whereby retailer's cards have been excluded from the outstanding number of resident's payments cards in conformity with international statistical methodology.

٣٠٥٠٣ عمليات المقاصة بالعملات الأجنبية
(العدد بالآلاف والمبالغ بملايين الدولارات الأميركية)

Sep-11	Oct-11	Nov-11	Dec-11	Jan-12	Feb-12	Mar-12	
							عدد الشيكات
							بيروت
715.20	711.17	655.41	750.29	668.68	634.55	726.95	دولار أميركي
8.24	8.37	7.42	8.95	7.85	7.28	8.04	يورو
0.26	0.25	0.24	0.27	0.22	0.20	0.24	جنيه إسترليني
723.69	719.79	663.07	759.52	676.75	642.03	735.22	المجموع
							جونية
44.36	44.06	40.18	46.21	40.84	37.32	35.11	دولار أميركي
0.42	0.44	0.40	0.46	0.43	0.37	0.34	يورو
0.01	0.01	0.01	0.01	0.01	0.02	0.01	جنيه إسترليني
44.78	44.51	40.59	46.67	41.27	37.70	35.45	المجموع
							باقي الفروع
48.78	47.89	44.50	48.26	42.84	35.36	34.50	دولار أميركي
0.35	0.39	0.34	0.36	0.31	0.29	0.28	يورو
0.01	0.02	0.02	0.02	0.02	0.01	0.02	جنيه إسترليني
49.14	48.30	44.86	48.64	43.17	35.65	34.79	المجموع
							المجموع
808.33	803.12	740.10	844.76	752.36	707.22	796.55	دولار أميركي
9.01	9.20	8.16	9.77	8.58	7.94	8.66	يورو
0.27	0.28	0.27	0.30	0.25	0.22	0.26	جنيه إسترليني
817.61	812.60	748.52	854.82	761.19	715.39	805.47	المجموع
							قيمة الشيكات
							بيروت
4,622.75	4,566.75	3,999.04	4,398.87	4,143.19	3,830.68	4,424.82	دولار أميركي
121.12	136.07	110.57	272.04	134.45	122.02	105.39	يورو
8.72	7.77	7.78	6.59	5.69	4.41	4.82	جنيه إسترليني
4,752.59	4,710.59	4,117.40	4,677.50	4,283.34	3,957.11	4,535.02	المجموع
							جونية
159.29	159.99	144.20	159.31	145.00	125.40	122.25	دولار أميركي
2.11	2.56	2.18	1.92	2.86	2.03	2.02	يورو
0.01	0.01	0.01	0.02	0.03	0.05	0.02	جنيه إسترليني
161.41	162.56	146.38	161.24	147.89	127.48	124.28	المجموع
							باقي الفروع
254.95	241.95	230.84	239.86	218.90	177.73	175.60	دولار أميركي
8.66	10.41	8.85	12.28	12.83	8.78	7.82	يورو
0.04	0.07	0.19	0.36	0.19	0.08	0.08	جنيه إسترليني
263.65	252.43	239.88	252.50	231.91	186.59	183.49	المجموع
							المجموع
5,036.99	4,968.69	4,374.08	4,798.04	4,507.09	4,133.81	4,722.66	دولار أميركي
131.89	149.04	121.61	286.24	150.14	132.83	115.23	يورو
8.76	7.85	7.98	6.96	5.91	4.54	4.91	جنيه إسترليني
5,177.65	5,125.57	4,503.67	5,091.24	4,663.14	4,271.18	4,842.80	المجموع

٤٠٥٠٣ بطاقات الدفع في التداول
(نهاية الفترة)

Q3-10*	Q4-10*	Q1-11	Q2-11	Q3-11	Q4-11	Q1-12	
1,606,364	1,630,021	1,657,842	1,685,408	1,726,667	1,730,841	1,751,320	مقيم
47,562	46,351	47,042	48,765	51,690	53,121	54,385	غير مقيم
1,653,926	1,676,372	1,704,884	1,734,173	1,778,357	1,783,962	1,805,705	العدد الإجمالي

* أرقام مصححة اعتباراً من كانون الثاني ٢٠١٠، حيث استنتي من عدد بطاقات الدفع الممنوحة للمقيمين عدد بطاقات التجار وذلك وفقاً للمنهجية الإحصائية العالمية.

3.5.5 Distribution of payment cards by category

(end of period)

	Q4-08	Q1-09	Q2-09	Q3-09	Q4-09	Q1-10*	Q2-10*
Credit Cards							
Resident	344,748	358,521	364,706	360,110	347,680	354,997	373,204
Non-Resident	3,165	3,194	2,658	2,712	2,716	2,794	2,951
Debit Cards							
Resident	983,304	1,000,923	1,026,062	1,011,751	1,032,350	1,033,142	1,056,662
Non-Resident	34,114	34,479	34,292	35,943	37,421	37,559	35,670
Charge Cards							
Resident	155,539	159,692	161,587	156,644	163,546	115,885	112,591
Non-Resident	7,337	5,632	6,149	6,279	6,699	6,481	5,841
Prepaid Cards							
Resident	35,707	30,154	30,922	32,486	39,193	40,252	43,545
Non-Resident	44	38	39	36	431	488	481

* Revised figures starting January 2010, whereby retailer's cards have been excluded from the outstanding number of charge and prepaid cards in conformity with international statistical methodology.

3.5.6 Geographical distribution of ATMs

(end of period)

	Q4-08	Q1-09	Q2-09	Q3-09	Q4-09	Q1-10	Q2-10
Beirut & Suburbs	567	569	577	584	598	613	618
Mount Lebanon	247	247	251	262	264	279	284
North Lebanon	124	124	126	128	131	120	123
South Lebanon	96	95	97	98	100	100	99
Nabatieh	20	20	21	21	23	24	25
Bekaa	86	84	90	88	91	90	93
Total	1,140	1,139	1,162	1,181	1,207	1,226	1,242

3.5.7 Points of sales

(end of period)

	Q4-08	Q1-09*	Q2-09*	Q3-09*	Q4-09*	Q1-10**	Q2-10**
Number of contracts signed with merchants	44,547	44,639	45,617	46,308	47,075	47,277	47,733
Number of Manual Machines	22,976	24,857	25,068	24,790	24,752	24,430	23,860
Number of Electronic Machines	15,255	15,762	16,520	17,048	17,693	18,069	18,837

* Revised figures

** Revised figures starting January 2010, whereby proprietary cards' contracts have been excluded from the "Number of contracts signed with merchants" in conformity with international statistical methodology.

3.5.8 Payment cards: total amount of payments and cash withdrawals*

(in millions of USD)

	Q1-11	Jan-11	Feb-11	Mar-11	Q2-11	Apr-11	May-11
Points of Sales							
Payments inside Lebanon by Residents**	360.07	118.48	113.44	128.15	401.35	126.17	133.47
Payments inside Lebanon by Non-Residents	5.46	1.92	1.57	1.97	6.73	1.96	2.33
Payments outside Lebanon by Residents***	208.18	66.93	64.81	76.43	236.34	78.15	81.38
ATM + Cashier							
Cash Withdrawals inside Lebanon by Residents	1,269.74	383.22	404.87	481.64	1,392.72	507.03	428.52
Cash Withdrawals inside Lebanon by Non-Residents	17.25	5.32	5.63	6.30	19.98	6.60	6.25

* Cards issued in Lebanon.

** Revised figures starting January 2010, whereby purchases of retailers' cardholders have been excluded from the "Purchases of Residents inside Lebanon" in conformity with international statistical methodology.

*** Includes both payments and cash withdrawals outside Lebanon by residents.

3.5.9 Payment cards: share of LBP payments and cash withdrawals

(in percent)

	Q4-08	Q1-09	Q2-09	Q3-09	Q4-09	Q1-10	Q2-10
Residents							
Payments [LBP] / total payments [LBP&USD]	10.55	11.98	12.30	12.37	12.18	10.86	10.21
Cash withdrawals [LBP] / total cash withdrawals [LBP&USD]	66.74	67.39	67.79	66.72	67.61	66.35	66.49
Non-Residents							
Payments [LBP] / total payments [LBP&USD]	1.79	2.62	1.81	1.89	1.86	1.90	2.06
Cash withdrawals [LBP] / total cash withdrawals [LBP&USD]	34.33	35.16	36.46	29.45	36.66	34.74	33.65

* Revised figures starting January 2010, whereby retailer's cards transactions have been excluded from the data in conformity with international statistical methodology.

٥.٥.٣ توزع البطاقات حسب الفئة

(نهاية الفترة)

Q3-10*	Q4-10*	Q1-11	Q2-11	Q3-11	Q4-11	Q1-12	
370,960	386,037	395,466	411,377	424,278	426,160	431,099	بطاقات الائتمان
3,077	3,237	3,397	3,581	3,798	3,871	3,958	مقيم
							غير مقيم
1,074,293	1,077,487	1,091,212	1,104,518	1,128,308	1,123,063	1,137,705	بطاقات الدفع الفوري
37,698	35,996	35,500	36,619	39,045	38,976	39,345	مقيم
							غير مقيم
120,753	123,112	129,724	128,943	127,110	132,966	130,779	بطاقات الدفع لأجل
6,225	6,358	6,731	6,665	6,780	7,147	7,089	مقيم
							غير مقيم
40,358	43,385	41,440	40,570	46,971	48,652	51,737	بطاقات مدفوعة مسبقاً
562	760	1,414	1,900	2,067	3,127	3,993	مقيم
							غير مقيم

* أرقام مصححة اعتباراً من كانون الثاني ٢٠١٠، حيث استثنى من عدد بطاقات الدفع لأجل والبطاقات المدفوعة مسبقاً الممنوحة للمقيمين عدد بطاقات التجار وذلك وفقاً للمنهجية الإحصائية العالمية.

٦.٥.٣ التوزيع الجغرافي للصراف الآلي

(نهاية الفترة)

Q3-10	Q4-10	Q1-11	Q2-11	Q3-11	Q4-11	Q1-12	
620	628	638	642	604	615	621	بيروت وضواحيها
287	301	306	313	328	348	354	جبل لبنان
128	131	130	133	133	134	135	لبنان الشمالي
104	108	113	115	116	114	116	لبنان الجنوبي
23	23	24	27	26	23	23	النبطية
93	94	97	97	91	92	93	البقاع
1,255	1,285	1,308	1,327	1,298	1,326	1,342	المجموع العام

٧.٥.٣ مراكز البيع

(نهاية الفترة)

Q3-10**	Q4-10**	Q1-11	Q2-11	Q3-11	Q4-11	Q1-12	
48,486	48,583	49,074	49,802	48,999	48,574	49,399	عدد العقود المبرمة مع التجار
23,505	22,725	22,357	21,999	21,687	21,386	21,063	عدد الماكينات اليدوية
19,299	19,708	20,020	20,572	20,779	21,471	21,920	عدد الماكينات الإلكترونية

* أرقام مصححة
** أرقام مصححة اعتباراً من كانون الثاني ٢٠١٠، حيث استثنى من عدد العقود المبرمة مع التجار عقود بطاقات التجار وذلك وفقاً للمنهجية الإحصائية العالمية.

٨.٥.٣ بطاقات الدفع: مجموع المدفوعات والسحوبات خلال الفترة *

(بملايين الدولارات الأميركية)

Jun-11	Q3-11	Q4-11	Q1-12	Jan-12	Feb-12	Mar-12	
141.71	424.69	491.05	448.80	153.80	140.08	154.92	مراكز البيع
2.43	7.92	8.31	7.72	2.96	2.26	2.50	مدفوعات المقيمين الحاصلة داخل لبنان**
76.81	262.16	250.32	243.17	76.88	79.29	86.99	مدفوعات غير المقيمين الحاصلة داخل لبنان
							مدفوعات المقيمين الحاصلة خارج لبنان***
457.16	1,402.73	1,509.43	1,370.32	410.37	440.18	519.77	الصراف الآلي + الصندوق
7.13	24.84	22.67	21.11	6.84	6.45	7.82	سحوبات المقيمين النقدية داخل لبنان
							سحوبات الغير مقيمين النقدية داخل لبنان

* بطاقات مصدرة في لبنان.
** أرقام مصححة اعتباراً من كانون الثاني ٢٠١٠، حيث استثنى من مدفوعات المقيمين الحاصلة داخل لبنان مدفوعات بطاقات التجار وذلك وفقاً للمنهجية الإحصائية العالمية.
*** تشمل مجمل مدفوعات وسحوبات المقيمين الحاصلة خارج لبنان

٩.٥.٣ بطاقات الدفع: حصة المدفوعات والسحوبات بالليرة اللبنانية

(بالنسبة المئوية)

Q3-10	Q4-10	Q1-11	Q2-11	Q3-11	Q4-11	Q1-12	
10.19	11.27	12.71	12.83	13.02	13.99	13.88	المقيمون
65.74	67.44	67.12	67.51	66.33	67.47	66.57	المدفوعات بالليرة اللبنانية، داخل لبنان، من مجمل المدفوعات بالليرة والدولار
							السحوبات بالليرة اللبنانية، داخل لبنان، من مجمل السحوبات بالليرة والدولار
2.41	2.73	3.49	3.78	3.49	3.51	3.51	غير المقيمين
29.03	35.54	35.60	35.53	31.10	34.25	33.73	المدفوعات بالليرة اللبنانية، داخل لبنان، من مجمل المدفوعات بالليرة والدولار
							السحوبات بالليرة اللبنانية، داخل لبنان، من مجمل السحوبات بالليرة والدولار

* أرقام مصححة اعتباراً من كانون الثاني ٢٠١٠، حيث استثنيت عمليات بطاقات التجار وذلك وفقاً للمنهجية الإحصائية العالمية.

4 PUBLIC FINANCE STATISTICS

4.1 Public sector operations: revenues and expenditures

(in billions of LBP)

	2010	2011	Q1-10	Q2-10	Q3-10	Q4-10	Q1-11
Budget Transactions							
1- Budgetary Revenues	12,018.5	13,352.8	2,914.3	3,295.8	2,599.2	3,209.2	2,549.6
Tax Revenues	9,975.8	9,884.7	2,347.6	2,956.1	2,355.5	2,316.7	2,244.3
Tax Revenues [1]	3,981.1	4,406.3	904.9	1,466.7	786.4	823.1	932.8
Custom Revenues [2]	2,801.7	2,178.7	662.8	712.8	751.0	675.2	536.4
VAT Revenues	3,193.0	3,299.7	779.9	776.7	818.1	818.4	775.1
Non Tax Revenues	2,042.7	3,468.1	566.7	339.7	243.7	892.5	305.3
Telecom Revenues [5]	-	2,261.3	-	-	-	-	-
2- Budgetary Expenditures	15,229.2	16,022.3	3,647.5	3,641.1	3,944.6	3,948.7	4,153.6
o/w General Expenditures	9,011.6	9,988.1	2,204.2	2,062.8	2,255.9	2,441.4	2,717.0
o/w Interest Expenditures	5,893.3	5,654.8	1,396.3	1,485.6	1,583.5	1,428.0	1,374.7
Domestic Interest Expenditures	3,762.6	3,552.2	917.6	870.0	1,085.2	889.8	890.5
Foreign Interest Expenditures [3]	2,130.7	2,102.6	478.7	615.5	498.3	538.2	484.3
o/w Foreign Debt Principal Repayment [4]	324.3	379.4	47.1	92.7	105.2	79.3	61.9
Budget Primary Balance	3,006.9	3,364.6	710.1	1,233.0	343.3	767.7	-167.4
3- Budget Deficit (1-2)	-3,210.7	-2,669.6	-733.2	-345.3	-1,345.4	-739.5	-1,604.0
Treasury Transactions							
1'- Treasury Receipts	665.8	717.6	169.7	166.7	177.5	151.8	178.4
2'- Treasury Payments	1,859.9	1,577.7	297.8	330.0	502.6	729.5	229.2
3'- Treasury Balance (1'-2')	-1,194.1	-860.0	-128.0	-163.2	-325.1	-577.7	-50.8
Total Cash In	12,684.3	14,070.4	3,084.0	3,462.5	2,776.8	3,361.0	2,728.0
Total Cash Out	17,089.1	17,600.0	3,945.3	3,971.1	4,447.2	4,678.2	4,382.8
Total Primary Balance	1,812.9	2,504.6	582.1	1,069.7	18.2	190.0	-218.2
Total Deficit (3+3')	-4,404.8	-3,529.6	-861.3	-508.6	-1,670.5	-1,317.2	-1,654.9
Memorandum items: budget operations							
Interest Payments/Budgetary Revenues	49.0%	42.3%	47.9%	45.1%	60.9%	44.5%	53.9%
Budgetary Revenues/Budgetary Expenditures	78.9%	83.3%	79.9%	90.5%	65.9%	81.3%	61.4%
Budget Deficit/Budgetary Expenditures	-21.1%	-16.7%	-20.1%	-9.5%	-34.1%	-18.7%	-38.6%
Budget Primary Balance/Budgetary Expenditures	19.7%	21.0%	19.5%	33.9%	8.7%	19.4%	-4.0%
Interest Payments/Budgetary Expenditures	38.7%	35.3%	38.3%	40.8%	40.1%	36.2%	33.1%
Memorandum items: public sector operations							
Interest Payments/Total Revenues	46.5%	40.2%	45.3%	42.9%	57.0%	42.5%	50.4%
Total Revenues/Total Public Sector Expenditures	74.2%	79.9%	78.2%	87.2%	62.4%	71.8%	62.2%
Total Deficit/Total Public Sector Expenditures	-25.8%	-20.1%	-21.8%	-12.8%	-37.6%	-28.2%	-37.8%
Total Primary Balance/Total Public Sector Expenditures	10.6%	14.2%	14.8%	26.9%	0.4%	4.1%	-5.0%
Interest Payments/Total Public Sector Expenditures	34.5%	32.1%	35.4%	37.4%	35.6%	30.5%	31.4%

Source: Ministry of Finance [MOF].

[1] Other than customs & VAT. [2] Receipts from excise taxes are included within customs revenues for comparative reasons. [3] Figures are regularly revised

[4] Includes repayment of principal on concessional loans earmarked for project financing (MOF). Beginning 2008, the concessional loan principal payments are excluded from the 2008 debt service. [5] The estimated telecom revenues according to ministry of telecom for the first half of the year 2011, which haven't been transferred yet to the treasury account in BDL, were added to June 2011 revenues figures.

4.2 Outstanding debt

(end of period, in billions of LBP)

	Q4-08	Q1-09	Q2-09	Q3-09	Q4-09	Q1-10	Q2-10
Local Currency Debt	39,007.0	39,969.0	39,161.0	41,974.0	44,973.0	45,653.0	45,439.0
Central Bank	8,781.0	10,044.0	10,530.0	10,407.0	10,334.0	10,408.0	10,573.0
Treasury Bills Portfolio	8,419.0	9,695.0	10,204.0	10,092.0	10,043.0	10,128.0	10,316.0
Loans to Public Entities	362.0	349.0	326.0	315.0	291.0	280.0	257.0
Banks	24,320.0	23,768.0	22,255.0	24,568.0	27,286.0	27,758.0	27,396.0
Treasury Bills	24,222.0	23,657.0	22,173.0	24,473.0	27,181.0	27,640.0	27,286.0
Other Loans	98.0	111.0	82.0	95.0	105.0	118.0	110.0
Non Banking System TBs	5,906.0	6,157.0	6,376.0	6,999.0	7,353.0	7,487.0	7,470.0
Public Sector Deposits	8,326.0	8,314.0	6,559.0	8,391.0	10,522.0	10,655.0	10,368.0
Net Local Debt	30,681.0	31,655.0	32,602.0	33,583.0	34,451.0	34,998.0	35,071.0
Foreign Currency Debt* [mn USD]	21,183.4	21,446.8	21,384.4	21,313.4	21,319.4	21,238.5	20,898.2
Gross Debt	70,941.0	72,300.0	71,398.0	74,104.0	77,112.0	77,670.0	76,943.0
Net Total Debt	62,615.0	63,986.0	64,839.0	65,713.0	66,590.0	67,015.0	66,575.0
Exchange Rate (eop)	1,507.5	1,507.5	1,507.5	1,507.5	1,507.5	1,507.5	1,507.5

Quasi-final figures subject to revision. All TBs in LBP are considered as part of local currency debt and those in foreign currencies as part of foreign currency debt. All TBs are reported with accrued interest.

* Foreign currency debt figures are constantly updated and thus may differ from numbers published in the monthly bulletins.

٤ إحصاءات القطاع العام

١.٤ عمليات القطاع العام: الإيرادات والنفقات

(بمليارات الليرات اللبنانية)

Q2-11	Q3-11	Q4-11	Q1-12	Jan-12	Feb-12	Mar-12	
							عمليات الموازنة
4,285.6	3,103.8	3,413.8	3,352.1	1,431.4	893.6	1,027.0	١- إيرادات الموازنة
2,923.6	2,319.3	2,397.5	2,532.6	1,134.3	628.7	769.6	الإيرادات الضريبية
1,623.3	876.7	973.5	1,130.4	488.8	258.4	383.2	الإيرادات الضريبية [١]
531.2	563.4	547.7	529.0	180.4	168.5	180.1	الإيرادات الجمركية [٢]
769.1	879.3	876.3	873.2	465.0	201.8	206.3	الضريبة على القيمة المضافة
1,362.0	784.5	1,016.4	819.6	297.2	264.9	257.4	الإيرادات غير الضريبية
1,061.7	570.0	629.5	520.2	173.5	181.9	164.8	إيرادات الاتصالات السلكية واللاسلكية [٥]
3,803.3	3,845.0	4,220.4	3,765.9	1,330.6	979.3	1,456.0	٢- نفقات الموازنة
2,229.3	2,416.9	2,625.0	2,490.4	1,016.3	689.6	784.5	النفقات العامة
1,491.8	1,324.6	1,463.7	1,209.2	280.1	275.0	654.1	خدمة الدين
900.4	831.3	930.1	813.9	202.1	230.0	381.7	خدمة الدين الداخلي
591.4	493.3	533.6	395.3	78.0	44.9	272.4	خدمة الدين الخارجي [٣]
82.3	103.6	131.7	66.3	34.2	14.7	17.4	الأقساط العائدة للقروض المتعلقة بالمشاريع [٤]
2,056.3	686.9	788.9	861.7	415.2	204.0	242.5	عجز/فائض الموازنة الأولى
482.3	-741.2	-806.5	-413.8	100.8	-85.7	-429.0	٣- عجز/فائض الموازنة
							عمليات الخزينة
172.5	190.7	176.1	169.9	75.3	32.6	62.0	١- قبض
304.3	248.2	796.0	764.8	440.8	220.0	103.9	٢- دفع
-131.8	-57.5	-619.8	-594.9	-365.5	-187.4	-42.0	٣- عجز/فائض عمليات الخزينة
4,458.0	3,294.5	3,589.9	3,522.0	1,506.7	926.2	1,089.0	مجموع الإيرادات
4,107.6	4,093.2	5,016.3	4,530.6	1,771.4	1,199.3	1,559.9	مجموع النفقات
1,924.5	629.3	169.0	266.8	49.7	16.6	200.5	مجموع العجز/الفائض الأولي
350.4	-798.8	-1,426.4	-1,008.7	-264.6	-273.1	-470.9	مجموع العجز/الفائض
							حسابات للذكر لعمليات الموازنة
34.8%	42.7%	42.9%	36.1%	19.6%	30.8%	63.7%	خدمة الدين/الإيرادات الموازنة
112.7%	80.7%	80.9%	89.0%	107.6%	91.3%	70.5%	إيرادات الموازنة/نفقات الموازنة
12.7%	-19.3%	-19.1%	-11.0%	7.6%	-8.7%	-29.5%	عجز الموازنة/نفقات الموازنة
54.1%	17.9%	18.7%	22.9%	31.2%	20.8%	16.7%	عجز الموازنة الأولى/نفقات الموازنة
39.2%	34.4%	34.7%	32.1%	21.1%	28.1%	44.9%	خدمة الدين/نفقات الموازنة
							حسابات للذكر لعمليات القطاع العام الإجمالية
33.5%	40.2%	40.8%	34.3%	18.6%	29.7%	60.1%	خدمة الدين/مجموع الإيرادات
108.5%	80.5%	71.6%	77.7%	85.1%	77.2%	69.8%	مجموع الإيرادات/مجموع النفقات
8.5%	-19.5%	-28.4%	-22.3%	-14.9%	-22.8%	-30.2%	العجز الإجمالي/مجموع النفقات
46.9%	15.4%	3.4%	5.9%	2.8%	1.4%	12.9%	العجز الأولي الإجمالي/مجموع النفقات
36.3%	32.4%	29.2%	26.7%	15.8%	22.9%	41.9%	خدمة الدين/مجموع النفقات

المصدر: وزارة المالية.

[١] غير الجمركية وغير الضريبة على القيمة المضافة. [٢] بهدف المقارنة قامت وزارة المالية بضم الرسوم إلى الإيرادات الجمركية (مصدر وزارة المالية). [٣] الأرقام تصحح دورياً. [٤] تتضمن أقساط القروض العائدة فقط للقروض المتعلقة بالمشاريع. ابتداءً من العام ٢٠٠٨، تحتسب خدمة الدين من دون الأقساط العائدة للقروض المتعلقة بالمشاريع. [٥] إن إيرادات الاتصالات السلكية واللاسلكية المرتقبة للنصف الأول من سنة ٢٠١١ والتي لم تحوّل بعد إلى حساب الخزينة لدى مصرف لبنان، قد أضيفت إلى الأرقام المتعلقة بإيرادات شهر حزيران ٢٠١١.

٢.٤ الدين العام

(نهاية الفترة، بمليارات الليرات اللبنانية)

Q3-10	Q4-10	Q1-11	Q2-11	Q3-11	Q4-11	Q1-12	
45,028.0	48,255.0	47,838.0	47,955.0	50,300.0	49,340.0	50,491.0	الدين الداخلي بالليرة اللبنانية
9,630.0	13,130.0	14,585.0	15,975.0	16,257.0	16,374.0	18,006.0	مصرف لبنان
9,385.0	12,912.0	14,379.0	15,796.0	16,090.0	16,235.0	17,878.0	محفظه سندات الخزينة
245.0	218.0	206.0	179.0	167.0	139.0	128.0	قروض لمؤسسات عامة
27,637.0	27,214.0	25,390.0	24,067.0	26,241.0	25,177.0	24,618.0	المصارف
27,519.0	27,137.0	25,306.0	23,985.0	26,153.0	25,071.0	24,519.0	محفظه سندات الخزينة
118.0	77.0	84.0	82.0	88.0	106.0	99.0	قروض أخرى
7,761.0	7,911.0	7,863.0	7,913.0	7,802.0	7,789.0	7,867.0	سندات القطاع غير المصرفي
9,364.0	11,419.0	10,530.0	10,448.0	12,877.0	10,984.0	10,807.0	ودائع القطاع العام
35,664.0	36,836.0	37,308.0	37,507.0	37,423.0	38,356.0	39,684.0	الدين الداخلي الصافي بالليرة اللبنانية
20,991.0	20,592.4	20,868.3	20,739.6	21,009.0	20,926.7	20,612.3	الدين القائم بالعملة الأجنبية (بملايين الدولارات)*
76,672.0	79,301.0	79,276.0	79,166.0	81,956.0	80,887.0	81,564.0	الدين الإجمالي
67,308.0	67,882.0	68,746.0	68,718.0	69,079.0	69,903.0	70,757.0	مجموع الدين العام الصافي
1,507.5	1,507.5	1,507.5	1,507.5	1,507.5	1,507.5	1,507.5	سعر صرف الدولار بنهاية الفترة

أرقام شبه نهائية خاضعة للتصحیح.

تدخل سندات الخزينة بالليرة اللبنانية في الدين الداخلي بالليرة اللبنانية وسندات الخزينة بالعملة الأجنبية في الدين القائم بالعملة الأجنبية. السندات محتسبة بقيمتها الفعلية أي باحتساب الفائدة المتراكمة لتاريخه. * قد تختلف أرقام الدين القائم بالعملة الأجنبية عن تلك الواردة في النشرة الشهرية نظراً للتصحیح الدائم الذي تخضع له.

4.3 Treasury bills in circulation

(Face value in billions of LBP)

	2010	Jan-11	Feb-11	Mar-11	Jun-11	Jul-11	Aug-11
3 months							
Issue	706	54	14	34	72	37	121
Reimbursement	783	21	18	37	35	49	40
In circulation (end of period)	76	109	105	102	160	148	229
6 months							
Issue	3,140	18	11	200	275	378	402
Reimbursement	2,530	176	237	218	10	17	11
In circulation (end of period)	2,141	1,983	1,757	1,739	740	1,101	1,492
12 months							
Issue	2,028	27	9	38	107	343	110
Reimbursement	2,139	173	144	15	87	200	70
In circulation (end of period)	2,030	1,884	1,749	1,772	1,612	1,755	1,795
2 years							
Issue	1,464	217	142	93	726	362	292
Reimbursement	1,055	228	123	197	45	28	233
In circulation (end of period)	3,398	3,387	3,406	3,302	3,906	4,240	4,299
Over 3 years							
Issue	11,870	272	1,836	2,593	681	1,139	1,403
Reimbursement	9,222	972	1,906	1,516	1,761	1,591	1,875
In circulation (end of period)	39,592	38,892	38,822	39,899	40,521	40,069	39,597
TOTAL BILLS							
Issue	19,208	588	2,012	2,958	1,861	2,259	2,328
Reimbursement	15,729	1,570	2,428	1,983	1,938	1,885	2,229
In circulation (end of period)	47,237	46,255	45,839	46,814	46,939	47,313	47,412

4.4 Distribution of treasury bills by subscriber

(Face value in billions of LBP, end of period)

	Dec-10	Jan-11	Feb-11	Mar-11	Jun-11	Jul-11	Aug-11
Banks	26,671	24,680	24,299	25,228	23,978	23,440	23,325
<i>in % of the total</i>	56.5	53.4	53.0	53.9	51.1	49.5	49.2
Banque du Liban	12,762	13,783	13,935	13,838	15,161	16,026	16,378
<i>in % of the total</i>	27.0	29.8	30.4	29.6	32.3	33.9	34.5
Financial Institutions	118	122	122	126	133	140	140
<i>in % of the total</i>	0.2	0.3	0.3	0.3	0.3	0.3	0.3
Public Administrations	6,167	6,231	6,167	6,383	6,474	6,579	6,458
<i>in % of the total</i>	13.1	13.5	13.5	13.6	13.8	13.9	13.6
Public	1,519	1,439	1,316	1,239	1,193	1,128	1,111
<i>in % of the total</i>	3.2	3.1	2.9	2.6	2.5	2.4	2.3
TOTAL	47,237	46,255	45,839	46,814	46,939	47,313	47,412

٣.٤ سندات الخزينة في التداول

(القيمة الاسمية بمليارات الليرات اللبنانية)

Sep-11	Oct-11	Nov-11	Dec-11	Jan-12	Feb-12	Mar-12	
							سندات لثلاثة أشهر
158	27	41	60	159	25	153	إصدارات
72	36	122	158	27	40	60	تسديدات
315	306	225	127	259	244	337	سندات في التداول: في نهاية الفترة
							سندات لستة أشهر
327	400	52	22	227	160	163	إصدارات
185	130	122	275	378	401	326	تسديدات
1,634	1,904	1,834	1,581	1,430	1,189	1,026	سندات في التداول: في نهاية الفترة
							سندات لإثني عشر شهراً
143	16	22	74	69	59	196	إصدارات
69	45	345	680	28	8	23	تسديدات
1,869	1,840	1,517	911	952	1,003	1,176	سندات في التداول: في نهاية الفترة
							سندات لـ ٢٤ شهراً
268	89	143	75	261	206	236	إصدارات
276	301	94	231	182	138	0	تسديدات
4,291	4,079	4,128	3,972	4,051	4,119	4,355	سندات في التداول: في نهاية الفترة
							سندات من ٣ سنوات وما فوق
2,653	733	905	1,448	655	916	1,472	إصدارات
979	946	896	722	777	534	831	تسديدات
41,271	41,058	41,067	41,793	41,671	42,053	42,694	سندات في التداول: في نهاية الفترة
							مجموع السندات
3,549	1,265	1,163	1,679	1,371	1,366	2,220	إصدارات
1,581	1,458	1,579	2,066	1,392	1,121	1,240	تسديدات
49,380	49,187	48,771	48,384	48,363	48,608	49,588	سندات في التداول: في نهاية الفترة

٤.٤ توزع سندات الخزينة بين المكتتبين

(القيمة الاسمية بمليارات الليرات اللبنانية، في نهاية الفترة)

Sep-11	Oct-11	Nov-11	Dec-11	Jan-12	Feb-12	Mar-12	
26,158	26,026	25,458	25,065	24,900	24,675	24,552	المصارف
53.0	52.9	52.2	51.8	51.5	50.8	49.5	بالنسبة من المجموع
15,528	15,529	15,632	15,623	15,727	16,248	17,272	مصرف لبنان
31.4	31.6	32.1	32.3	32.5	33.4	34.8	بالنسبة من المجموع
141	143	143	140	142	146	147	المؤسسات المالية
0.3	0.3	0.3	0.3	0.3	0.3	0.3	بالنسبة من المجموع
6,407	6,391	6,406	6,449	6,503	6,473	6,553	المؤسسات العامة
13.0	13.0	13.1	13.3	13.4	13.3	13.2	بالنسبة من المجموع
1,146	1,098	1,132	1,107	1,091	1,066	1,064	الجمهور
2.3	2.2	2.3	2.3	2.3	2.2	2.1	بالنسبة من المجموع
	49,187	48,771	48,384	48,363	48,608	49,588	مجموع السندات في التداول

5 FINANCIAL MARKETS: SELECTED INDICATORS

5.1 Beirut Stock Exchange (BSE): total volume and value of traded shares

	Q4-08	Q1-09	Q2-09	Q3-09	Q4-09	Q1-10	Q2-10
Volume of Stocks Traded (millions)	21.69	58.72	15.92	15.29	12.66	171.58	52.50
Value of Stocks Traded (millions USD)	239.43	188.31	287.70	302.82	259.28	1,179.58	281.47

5.2 Traded shares in the BSE: prices, volume and value

(in USD)

	Quarterly average price			Change (%) Q1-12/Q4-11	End of quarter price		
	Q1-11	Q4-11	Q1-12		Q1-11	Q4-11	Q1-12
Solidere "A"	18.69	14.59	14.47	-0.85%	18.24	14.38	14.28
Solidere "B"	18.42	14.51	14.39	-0.86%	18.39	14.50	14.17
Banque Libanaise pour le Commerce	1.65	2.00	-		1.66	1.81	1.90
Banque Libanaise pour le Commerce Preferred Shares A	-	-	-		-	-	100.00
Banque Libanaise pour le Commerce Preferred Shares B	-	-	100.96		-	-	100.00
Audi-Saradar	8.04	5.91	6.32	6.99%	7.50	5.81	6.50
Audi-Saradar GDR	8.06	6.55	6.50	-0.71%	7.89	5.64	6.70
Audi-Saradar Preferred Shares D	10.64	10.35	-		10.10	10.30	10.50
Audi-Saradar Preferred Shares E	100.50	100.01	100.46	0.45%	100.50	100.50	100.50
Bank of Beirut	18.87	19.41	19.30	-0.61%	19.00	19.40	19.29
Bank of Beirut Preferred Shares "D"	-	26.00	-		26.50	26.00	26.25
Bank of Beirut Preferred Shares "E"	-	26.00	-		25.50	26.00	26.00
Bank of Beirut Preferred Shares "H"	-	25.00	25.00	0.00%	-	25.00	25.00
Byblos Bank	1.85	1.64	1.67	1.51%	1.90	1.63	1.72
Byblos GDR	89.85	79.81	-		90.00	77.50	77.50
Byblos Bank "Preferred Shares 2008"	102.99	100.61	104.60	3.96%	104.00	101.00	105.10
Byblos Bank "Preferred Shares 2009"	103.41	100.93	103.10	2.15%	104.00	101.00	103.10
BEMO	3.93	2.25	2.20	-2.30%	3.00	2.35	2.20
BEMO "Preferred Share"	102.79		-		109.00	100.00	100.00
BLOM Bank GDR	10.17	7.72	7.86	1.86%	9.70	7.45	7.98
BLOM Bank	9.71	7.46	7.67	2.81%	9.00	7.42	7.65
BLOM Bank "Preferred Shares 2011"	-	10.13	10.30	1.68%	-	10.13	10.30
RYMCO	-		2.15		2.70	2.50	2.13
HOLCIM Liban	16.95	16.32	16.54	1.35%	17.05	16.98	16.50
Société de Ciments Blancs "B"	2.69	3.29	3.18	-3.29%	2.75	3.25	3.15
Société de Ciments Blancs "N"	1.00	2.41	3.10	28.64%	1.00	2.41	3.10
Beirut Preferred Fund	103.48	103.76	102.20	-1.51%	103.50	103.80	102.20
Total							

٥ الأسواق المالية: مؤشرات
١.٥ مجموع كمية وقيمة الأسهم المتداولة في بورصة بيروت

Q3-10	Q4-10	Q1-11	Q2-11	Q3-11	Q4-11	Q1-12	
22.62	24.40	25.16	28.03	10.63	13.69	13.39	كمية الأسهم المتداولة (مليون)
204.78	204.81	149.80	190.98	104.60	70.00	90.70	قيمة الأسهم (مليون دولار أميركي)

٢.٥ الجدول التفصيلي للأسهم المدرجة في بورصة بيروت
(بالدولار الأميركي)

Change (%) Q1-12/Q4-11	Volume traded		Change (%) Q1-12/Q4-11	Value traded		Change (%) Q1-12/Q4-11	
	Q4-11	Q1-12		Q4-11	Q1-12		
-0.70%	1,833,419	1,276,066	-30.40%	26,754,358	18,108,184	-32.32%	سوليدير "أ"
-2.28%	413,926	286,009	-30.90%	6,006,989	4,053,896	-32.51%	سوليدير "ب"
4.97%	2	1,054	52600.00%	4	1,998	49850.00%	البنك اللبناني للتجارة
	-	0		-	0		البنك اللبناني للتجارة أسهم تفضيلية "أ"
	-	16,414		-	1,644,000		البنك اللبناني للتجارة أسهم تفضيلية "ب"
11.88%	1,204,275	1,879,886	56.10%	7,115,280	10,953,471	53.94%	بنك عودة - سرادار
18.79%	336,692	2,375,717	605.61%	2,204,239	15,318,911	594.98%	بنك عودة - سرادار "GDR"
1.94%	75,140	35,850	-52.29%	777,649	376,425	-51.59%	بنك عودة - سرادار أسهم تفضيلية د
0.00%	17,110	10,126	-40.82%	1,711,165	1,016,771	-40.58%	بنك عودة - سرادار أسهم تفضيلية هـ
-0.57%	40,414	29,700	-26.51%	784,584	571,370	-27.18%	بنك بيروت
0.96%	12,390	8,300	-33.01%	322,180	217,875	-32.37%	بنك بيروت "أسهم تفضيلية فئة د"
0.00%	500	15,400	2980.00%	13,000	400,400	2980.00%	بنك بيروت "أسهم تفضيلية فئة هـ"
0.00%	3,550	25,660	622.82%	88,750	641,690	623.03%	بنك بيروت "أسهم تفضيلية فئة H"
5.52%	8,444,039	3,207,848	-62.01%	13,868,895	5,234,676	-62.26%	بنك بيبيلوس
0.00%	270	0	-100.00%	21,550	0	-100.00%	بنك بيبيلوس "GDR"
4.06%	16,803	3,887	-76.87%	1,690,550	400,232	-76.33%	بنك بيبيلوس "أسهم تفضيلية ٢٠٠٨"
2.08%	15,104	13,998	-7.32%	1,524,443	1,420,436	-6.82%	بنك بيبيلوس "أسهم تفضيلية ٢٠٠٩"
-6.38%	611,819	7,000	-98.86%	1,377,718	15,400	-98.88%	بنك بيمو
0.00%	0	1,000		0	100,000		بنك بيمو "أسهم تفضيلية"
7.11%	303,085	2,364,028	679.99%	2,340,133	17,805,295	660.87%	بنك لبنان والمهجر "GDR"
3.10%	211,151	1,515,300	617.64%	1,574,694	11,366,601	621.83%	بنك لبنان والمهجر
1.68%	100,494	9,096	-90.95%	1,017,970	93,689	-90.80%	بنك لبنان والمهجر "أسهم تفضيلية ٢٠١١"
-14.80%	0	273,163		0	586,362		ريمكو
-2.83%	43,912	19,092	-56.52%	716,835	314,269	-56.16%	هولسيم لبنان
-3.08%	6,654	8,100	21.73%	21,862	25,960	18.74%	الإسمنت الأبيض لحامله
28.63%	2,496	7,000	180.45%	6,015	19,340	221.53%	الإسمنت الأبيض اسمي
-1.54%	550	140	-74.55%	57,070	14,308	-74.93%	صندوق بيروت التفضيلي
	13,693,795	13,389,834		69,995,933	90,701,559		المجموع

5.3 Lebanese Republic Eurobonds listed on the BSE

	Issue Date	Total Issue	Yield	High Price Q2-11	High Price Q3-11	High Price Q4-11	High Price Q1-12
Republic of Lebanon, April 2012	04/12/2006	535.639 million Euro	5.88%	0	0	0	0
Republic of Lebanon, July 2012	20/07/2007	200 million USD	3.75%	0	0	0	0
Republic of Lebanon, September 2012	09/07/2004	600 million USD	7.75%	0	0	0	0
Republic of Lebanon, March 2013	03/12/2008	875 million USD	9.13%	0	0	0	0
Republic of Lebanon, June 2013	20/06/2005	650 million USD	8.63%	0	0	0	0
Republic of Lebanon, April 2014	04/12/2006	676.902 million USD	7.38%	0	0	0	0
Republic of Lebanon, May 2014	05/02/2008	881.612 million USD	9.00%	0	0	0	0
Republic of Lebanon, January 2015	12/03/2009	250 million USD	5.88%	0	0	0	0
Republic of Lebanon, August 2015	08/06/2008	500 million USD	8.50%	0	0	0	0
Republic of Lebanon, January 2016	18/10/2005	750 million USD	8.50%	0	0	0	0
Republic of Lebanon, November 2016	02/08/2011	500 million USD	4.75%	0	0	0	0
Republic of Lebanon, March 2017	19/03/2009	1500 million USD	9.00%	0	0	0	0
Republic of Lebanon, July 2017	20/07/2017	300 million USD	3.75%	0	0	0	0
Republic of Lebanon, December 2017	31/12/2002	2007 million USD	4.00%	0	0	0	0
Republic of Lebanon, December 2017	20/12/2010	1500000 million LBP	7.90%	0	0	0	0
Republic of Lebanon, November 2018	12/11/2011	500 million USD	5.15%	0	0	0	0
Republic of Lebanon, November 2018	27/11/2011	4450 million EUR	5.35%	0	0	0	0
Republic of Lebanon, May 2019	20/05/2011	650 million USD	6.00%	0	0	0	0
Republic of Lebanon, March 2020	09/03/2010	1200 million USD	6.38%	0	0	0	0
Republic of Lebanon, April 2021	04/12/2006	1661 million USD	8.25%	0	0	0	0
Republic of Lebanon, October 2022	11/12/2010	1540 million USD	6.10%	0	0	0	0
Republic of Lebanon, December 2024	12/03/2009	250 million USD	7.00%	0	0	0	0
Republic of Lebanon, November 2026	27/11/2011	375 million USD	6.60%	0	0	0	0

5.4 Index and market capitalization

(end of period, closing)

	Q4-08	Q1-09	Q2-09	Q3-09	Q4-09	Q1-10	Q2-10
Market Value Weighted Index	154.8	122.5	276.1	284.5	294.3	298.9	271.5
Market Capitalization (billions USD)	10.38	9.24	12.16	12.46	13.67	14.29	13.38

5.5 Different financial instruments

(in USD)

	Q2-09	Q3-09	Q4-09	Q1-10	Q2-10	Q3-10	Q4-10
GDR II (Banque Audi)	6.900	7.380	8.930	9.290	8.090	8.850	8.980
GDR (Solidere)	23.850	25.020	24.090	22.280	22.260	18.800	19.000
GDR (BLOM)	7.210	8.260	8.870	9.870	8.760	9.470	10.400
GDR (BYBLOS)	91.000	85.000	103.000	103.000	85.000	85.000	85.000

5.6 Value of local and EuroCD's issued by Lebanese banks

(in millions of USD)

	Q4-08	Q1-09	Q2-09	Q3-09	Q4-09	Q1-10	Q2-10
Issued	11.77	44.60	0.00	4.51	0.00	31.40	0.00
Outstanding	783.24	826.74	812.44	738.89	725.81	693.21	595.71

5.7 Closing price of Lebanese banks & BDL certificates of deposits marketed abroad

(in USD)

	Maturity	Q3-09	Q4-09	Q1-10	Q2-10	Q3-10	Q4-10
Banque de la Méditerranée (7 years)	14/12/2012	100.50	101.00	101.00	101.00	101.00	101.00
Banque du Liban (10 years)	25/04/2015	113.00	117.50	120.00	120.00	120.00	121.00

٣.٥ إصدارات يوروبوند الدولة اللبنانية المدرجة في بورصة بيروت

Low Price Q2-11	Low Price Q3-11	Low Price Q4-11	Low Price Q1-12	Value Q3-11	Value Q4-11	Value Q1-12	
0	0	0	0	0	0	0	الجمهورية اللبنانية ، إستحقاق نيسان ٢٠١٢
0	0	0	0	0	0	0	الجمهورية اللبنانية ، إستحقاق تموز ٢٠١٢
0	0	0	0	0	0	0	الجمهورية اللبنانية ، إستحقاق أيلول ٢٠١٢
0	0	0	0	0	0	0	الجمهورية اللبنانية ، إستحقاق آذار ٢٠١٣
0	0	0	0	0	0	0	الجمهورية اللبنانية ، إستحقاق حزيران ٢٠١٣
0	0	0	0	0	0	0	الجمهورية اللبنانية ، إستحقاق نيسان ٢٠١٤
0	0	0	0	0	0	0	الجمهورية اللبنانية ، إستحقاق ايار ٢٠١٤
0	0	0	0	0	0	0	الجمهورية اللبنانية ، إستحقاق كانون الثاني ٢٠١٥
0	0	0	0	0	0	0	الجمهورية اللبنانية ، إستحقاق آب ٢٠١٥
0	0	0	0	0	0	0	الجمهورية اللبنانية ، إستحقاق كانون الثاني ٢٠١٦
0	0	0	0	0	0	0	الجمهورية اللبنانية ، إستحقاق تشرين الثاني ٢٠١٦
0	0	0	0	0	0	0	الجمهورية اللبنانية ، إستحقاق آذار ٢٠١٧
0	0	0	0	0	0	0	الجمهورية اللبنانية ، إستحقاق تموز ٢٠١٧
0	0	0	0	0	0	0	الجمهورية اللبنانية ، إستحقاق كانون الأول ٢٠١٧
0	0	0	0	0	0	0	الجمهورية اللبنانية ، إستحقاق كانون الأول ٢٠١٧
0	0	0	0	0	0	0	الجمهورية اللبنانية ، إستحقاق تشرين الثاني ٢٠١٨
0	0	0	0	0	0	0	الجمهورية اللبنانية ، إستحقاق تشرين الثاني ٢٠١٨
0	0	0	0	0	0	0	الجمهورية اللبنانية ، إستحقاق ايار ٢٠١٩
0	0	0	0	0	0	0	الجمهورية اللبنانية ، إستحقاق آذار ٢٠٢٠
0	0	0	0	0	0	0	الجمهورية اللبنانية ، إستحقاق نيسان ٢٠٢١
0	0	0	0	0	0	0	الجمهورية اللبنانية ، إستحقاق تشرين الأول ٢٠٢٢
0	0	0	0	0	0	0	الجمهورية اللبنانية ، إستحقاق كانون الأول ٢٠٢٤
0	0	0	0	0	0	0	الجمهورية اللبنانية ، إستحقاق تشرين الثاني ٢٠٢٦

٤.٥ مؤشر القيمة السوقية والقيمة السوقية

(إقفال نهاية الفترة)

Q3-10	Q4-10	Q1-11	Q2-11	Q3-11	Q4-11	Q1-12	
217.1	217.2	210.7	192.88	152.59	140.78	140.44	مؤشر القيمة السوقية
13.27	13.57	12.98	12.24	11.56	11.19	11.74	القيمة السوقية (مليار دولار أميركي)

٥.٥ الأدوات المالية المختلفة

(بالدولار الأميركي)

Q1-11	Q2-11	Q3-11	Q4-11	Q1-12	Quarterly Growth Rate	Annual Growth Rate	
7.550	7.180	6.750	5.770	6.690	15.94%	-11.39%	بنك عوده (GDR II)
18.350	18.080	15.250	14.300	14.080	-1.54%	-23.27%	سوليدير (GDR)
9.570	8.420	7.960	7.260	8.000	-10.19%	-16.41%	لبنان والمهجر (GDR)
95.000	85.000	85.000	90.000	82.000	-8.89%	-13.68%	بيبلوس (GDR)

٦.٥ قيمة شهادات الإيداع المحلية والعالمية المصدرة من قبل المصارف اللبنانية

(بملايين الدولارات الأميركية)

Q3-10	Q4-10	Q1-11	Q2-11	Q3-11	Q4-11	Q1-12	
45.75	0.00	62.15	0.00	30.00	10.90	19.40	مصدرة
426.86	426.86	484.60	484.60	489.60	480.30	422.45	غير مستحقة

٧.٥ أسعار شهادات إيداع المصارف اللبنانية ومصرف لبنان المصدرة والمسوّقة مع الخارج

(بالدولار الأميركي)

Q1-11	Q2-11	Q3-11	Q4-11	Q1-12	Change Q1-12/Q4-11	Change Q1-12/Q1-11	
100.12	100.12	100.50	104.96	103.00	-1.87%	2.88%	بنك البحر المتوسط (٧ سنوات)
117.00	117.50	118.94	118.02	117.76	-0.22%	0.65%	مصرف لبنان (١٠ سنوات)

5.8 Lebanese republic eurobonds

	Maturity mm/dd/yyyy	Closing Q2-11			Closing Q3-11		
		avg price	yield (%)	spread	avg price	yield (%)	spread
6 years (535.639 million EUR)	04/12/2012	101.50	3.82	244	101.50	2.86	260
5 years (200 million USD)	07/20/2012	-	-	-	100.82	2.21	259.00
8 years (600 million USD)	09/07/2012	104.75	3.57	337	104.13	3.17	306
5 years (875 million USD)	03/12/2013	108.25	4.01	355	108.25	3.20	309
8 years (650 million USD)	06/20/2013	108.25	4.19	373	108.50	3.45	319
5 years Special TBs (18.483 million USD)	03/25/2014	-	-	-	-	-	-
8 years (676.902 million USD)	04/14/2014	108.25	4.19	344	109.00	3.61	321
6 years (881.612 million USD)	05/02/2014	112.25	4.34	359	113.00	3.66	326
5 years (250 million USD)	01/15/2015	103.50	4.79	409	104.44	4.40	398
5 years Special TBs (15.985 million USD)	04/22/2015	-	-	-	-	-	-
5 years Special TBs (6.93 million USD)	07/15/2015	-	-	-	-	-	-
7 years (500 million USD)	08/06/2015	112.50	5.07	339	115.19	4.17	375
5 years Special TBs (8.098 million USD)	11/30/2015	-	-	-	-	-	-
15 years (750 million USD)	01/19/2016	112.50	5.36	368	115.00	4.60	365
15 years (400 million USD)	05/11/2016	127.25	5.19	352	127.00	4.98	403
5 years (500 million USD)	11/02/2016	-	-	-	-	-	-
8 years (1500 million USD)	03/20/2017	117.00	5.49	381	119.00	4.98	403
10 years (300 million USD)	07/20/2017	-	-	-	96.10	4.93	396
7 years (1500000 million LBP)	12/18/2017	-	-	-	-	-	-
15 years (950 million USD)	12/27/2017	98.52	5.49	307	100.00	5.00	355
15 years (2007.51 million USD)	12/31/2017	96.50	5.13	272	97.50	4.86	343
15 years (700 million USD)	03/05/2018	92.69	6.37	395	98.16	5.34	389
15 years (200 million USD)	05/27/2018	98.91	5.34	293	101.07	4.65	319
8 years (500 million USD)	11/12/2018	97.00	5.65	354	98.50	5.41	397
7 years (445 million EUR)	11/28/2018	-	-	-	-	-	-
8 years (650 million USD)	05/20/2019	-	-	-	-	-	-
8 years (500 million USD)	11/28/2019	-	-	-	-	-	-
10 years (1200 million USD)	03/09/2020	103.00	5.93	306	104.28	5.73	378
15 years (2092.469 million USD)	04/12/2021	114.50	6.24	314	117.00	5.89	397
12 years (1540 million USD)	10/04/2022	97.25	6.45	358	99.28	6.19	425
15 years (250 million USD)	12/03/2024	103.00	6.66	368	105.00	6.43	451
15 years (375 million USD)	11/27/2026	-	-	-	-	-	-

5.9 Lebanese banks eurobonds

	Issue Date	Closing Q2-11			Closing Q3-11		
		avg price	yield (%)	spread	avg price	yield (%)	spread
10 years Subordinated Notes Byblos Bank	01/07/2002	103.5	6.93	525	103.5	6.93	597

٨.٥ سندات الخزينة بالعملات الأجنبية

Closing Q4-11			Closing Q1-12			yield change %	
avg price	yield (%)	spread	avg price	yield (%)	spread		
100.73	3.02	308	100.11	0.80	0	-73.51%	فئة ٦ سنوات (٥٣٥.٦٣٩ مليون يورو)
101.68	-1.89	0.00	99.80	4.39	434.00	-332.28%	فئة ٥ سنوات (٢٠٠ مليون دولار أميركي)
103.25	2.85	279	102.25	2.39	225	-16.14%	فئة ٨ سنوات (٦٠٠ مليون دولار أميركي)
106.87	3.19	308	106.25	2.35	218	-26.33%	فئة ٥ سنوات (٨٧٥ مليون دولار أميركي)
107.60	3.26	315	106.75	2.91	273	-10.74%	فئة ٨ سنوات (٦٥٠ مليون دولار أميركي)
-	-	-	-	-	-	-	فئة ٥ سنوات (١٨.٤٨٣ مليون دولار أميركي)
107.88	3.73	346	107.51	3.50	317	-6.17%	فئة ٨ سنوات (٦٧٦.٩٠٢ مليون دولار أميركي)
111.80	3.66	339	111.02	3.46	312	-5.46%	فئة ٦ سنوات (٨٨١.٦١٢ مليون دولار أميركي)
105.01	4.10	370	105.02	3.95	346	-3.66%	فئة ٥ سنوات (٢٥٠ مليون دولار أميركي)
-	-	-	-	-	-	-	فئة ٥ سنوات سندات خاصة (١٥.٩٨٥ مليون \$)
-	-	-	-	-	-	-	فئة ٥ سنوات سندات خاصة (٦.٩٣ مليون \$)
113.79	4.31	391	113.51	4.12	363	-4.41%	فئة ٧ سنوات (٥٠٠ مليون دولار أميركي)
-	-	-	-	-	-	-	فئة ٥ سنوات (٨.٠٩٨ مليون دولار أميركي)
114.75	4.47	358	114.50	4.31	381	-3.58%	فئة ١٥ سنة (٧٥٠ مليون دولار أميركي)
127.50	4.58	369	127.00	4.36	335	-4.80%	فئة ١٥ سنة (٤٠٠ مليون دولار أميركي)
100.13	4.71	383	100.53	4.62	362	-1.91%	فئة ٥ سنوات (٥٠٠ مليون دولار أميركي)
119.16	4.80	392	118.80	4.71	370	-3.75%	فئة ٨ سنوات (١٥٠٠ مليون دولار أميركي)
98.32	4.29	340	97.71	4.49	348	9.79%	فئة ١٠ سنة (٣٠٠ مليون دولار أميركي)
103.74	7.12	-	106.67	6.48	-	-36.94%	فئة ٧ سنة (١٥٠٠٠٠٠ مليون ل.ل)
101.86	4.37	348	101.67	4.38	338	2.75%	فئة ١٥ سنة (٩٥٠ مليون دولار أميركي)
99.16	4.29	340	99.27	4.27	326	2.10%	فئة ١٥ سنة (٢٠٠٧.٥١١ مليون دولار أميركي)
99.59	5.08	369	99.26	5.15	414	-15.94%	فئة ١٥ سنة (٧٠٠ مليون دولار أميركي)
101.82	4.41	301	101.63	4.43	287	16.78%	فئة ١٥ سنة (٢٠٠ مليون دولار أميركي)
99.46	5.25	386	100.28	5.10	355	-15.62%	فئة ٨ سنوات (٥٠٠ مليون \$)
100.00	5.35	401	99.95	5.35	413	-4.67%	فئة ٧ سنوات (٤٤٥ مليون يورو)
103.56	5.41	402	104.08	5.30	375	-1.11%	فئة ٨ سنة (٦٥٠ مليون دولار أميركي)
99.50	5.53	414	100.75	5.33	376	-4.16%	فئة ٨ سنة (٥٠٠ مليون دولار أميركي)
105.22	5.57	418	106.03	5.43	388	-4.31%	فئة ١٠ سنة (١٢٠٠ مليون دولار أميركي)
118.20	5.69	379	119.09	5.53	338	-4.57%	فئة ١٥ سنة (٢٠٩٢.٤٦٩ مليون دولار أميركي)
100.81	6.00	410	101.74	5.88	373	-7.83%	فئة ١٢ سنة (١٥٤٠ مليون \$)
107.26	6.18	427	108.07	6.08	393	-4.85%	فئة ١٥ سنة (٢٥٠ مليون دولار أميركي)
101.37	6.46	455	99.83	6.62	447	-5.88%	فئة ١٥ سنة (٣٧٥ مليون دولار أميركي)

٩.٥ يوروبوند المصارف البنانية

Closing Q4-11			Closing Q1-12			Maturity	
avg price	yield (%)	spread	avg price	yield (%)	spread		
103.5	6.93	693	103.5	6.93	693	01/07/2002	بنك بيبيلوس (subordinated notes) ١٠ سنوات

6 EXTERNAL SECTOR

6.1 Balance of payments

(in millions of USD)

	2006	2007	2008	2009	Q1-10	Q2-10	Q3-10
CURRENT ACCOUNT	(1,116.4)	(1,604.8)	(4,149.0)	(6,740.9)	(1,539.2)	(1,538.5)	(2,290.4)
Goods	(6,115.4)	(7,880.0)	(11,010.1)	(11,178.6)	(3,038.4)	(2,706.1)	(3,225.1)
Credit	3,229.4	4,046.5	5,250.5	4,716.2	1,321.1	1,390.4	1,275.5
Debit	(9,344.8)	(11,926.4)	(16,260.6)	(15,894.7)	(4,359.5)	(4,096.6)	(4,500.7)
General merchandise	(6,578.9)	(8,026.4)	(11,039.9)	(11,694.0)	(3,139.2)	(2,880.0)	(3,254.8)
Exports FOB	2,300.5	3,170.9	3,978.1	3,250.5	885.5	922.0	910.6
Imports FOB	(8,879.5)	(11,197.3)	(15,018.0)	(14,944.5)	(4,024.7)	(3,802.1)	(4,165.5)
Goods for processing	97.0	8.8	67.0	28.7	72.7	43.1	57.5
Repairs on goods	(1.2)	0.0	(0.0)	(0.0)	(0.9)	(4.7)	(5.5)
Non-monetary gold	299.7	48.8	(193.7)	392.2	3.0	107.4	(58.8)
Services	2,846.5	2,766.4	4,063.5	2,838.6	641.9	809.2	487.6
Credit	11,580.6	12,754.7	17,573.9	16,889.1	3,392.8	4,004.8	4,480.0
Debit	(8,734.2)	(9,988.3)	(13,510.4)	(14,050.6)	(2,750.8)	(3,195.6)	(3,992.4)
Transportation services	(1,023.7)	(1,139.5)	(1,491.0)	(1,777.2)	(270.0)	(245.5)	(301.0)
Travel services	1,975.5	2,102.4	2,254.8	2,762.2	517.3	847.1	1,057.3
Communication services	88.2	39.6	80.4	239.0	24.0	22.6	25.8
Insurance services	(71.7)	(22.6)	(34.9)	257.5	(47.5)	(53.5)	(46.2)
Financial services (other than insurance)	109.3	85.7	72.2	87.0	102.2	21.2	513.9
Miscellaneous services	1,768.1	1,706.2	3,185.5	1,278.0	363.9	89.5	(739.6)
Government services	1.0	(4.7)	(3.1)	(4.8)	9.6	13.3	12.1
Income	183.6	740.1	437.2	(228.1)	(3.3)	(134.2)	(168.3)
Credit	2,439.6	3,112.8	2,723.3	2,040.2	428.5	387.7	298.4
Debit	(2,256.0)	(2,372.7)	(2,286.1)	(2,268.3)	(431.7)	(522.0)	(466.7)
Compensation of employees	(82.0)	149.7	615.8	139.3	23.3	(15.2)	(1.3)
Investment income	265.6	590.4	(178.6)	(367.3)	(26.6)	(119.1)	(167.0)
Direct investment	(17.4)	4.7	(0.0)	41.4	(16.9)	33.9	(6.7)
Portfolio investment	(397.2)	(444.4)	(370.3)	(318.5)	(70.7)	(76.5)	(80.5)
Other investment	680.3	1,030.1	191.8	(90.3)	61.0	(76.4)	(79.9)
Current transfers	1,969.0	2,768.6	2,360.3	1,827.2	860.5	492.7	615.5
Credit	5,157.5	5,218.5	6,069.6	6,642.0	2,119.7	2,006.5	2,111.2
Debit	(3,188.5)	(2,449.9)	(3,709.2)	(4,814.9)	(1,259.2)	(1,513.8)	(1,495.7)
General government	109.2	3.3	29.7	(2.5)	(15.1)	0.3	3.6
Other sectors	1,859.8	2,765.4	2,330.6	1,829.6	875.7	492.4	611.9
Workers' remittances	1,839.1	2,657.6	2,198.8	1,669.7	913.5	623.0	620.2
Other transfers	20.6	107.7	131.8	159.9	(37.8)	(130.6)	(8.3)
CAPITAL AND FINANCIAL ACCOUNT	4,388.7	7,603.5	5,874.5	11,118.0	(740.0)	793.7	277.9
Capital account	1,940.4	589.7	409.5	18.0	38.5	54.9	49.0
Credit	1,944.4	590.7	409.9	24.5	165.5	214.9	115.2
Debit	(4.0)	(1.0)	(0.4)	(6.6)	(127.0)	(160.0)	(66.2)
Capital transfers	1,940.4	589.7	409.5	18.0	41.8	46.7	44.5
Financial account	2,448.3	7,013.8	5,464.9	11,100.0	(778.6)	738.8	228.9
Direct investment							
Abroad	(874.7)	(848.1)	(986.6)	(1,125.8)	(128.8)	(116.3)	(131.6)
In Lebanon	3,131.7	3,376.0	4,333.0	4,803.6	849.0	1,159.4	976.1
Portfolio investment							
Assets	(358.3)	(1,560.0)	(565.9)	(825.9)	260.7	(86.2)	(505.5)
Equity securities	(205.8)	(472.5)	(403.2)	(707.0)	246.2	635.4	(379.5)
Debt securities	(152.5)	(1,087.6)	(162.7)	(118.9)	14.5	(721.6)	(126.1)
Liabilities	2,023.7	1,730.3	1,203.2	4,025.8	(402.9)	(60.1)	29.7
Equity securities	550.8	791.1	465.7	1,151.9	29.9	56.3	25.0
Debt securities	1,472.9	939.3	737.5	2,874.0	(432.8)	(116.4)	4.7
Other investment							
Assets	(1,598.3)	528.7	7,819.3	5,083.0	694.1	1,640.2	(769.1)
Loans	4,980.8	5,204.8	4,943.0	7,496.0	829.9	925.7	1,154.6
Currency and deposits	(6,579.1)	(4,676.1)	2,876.3	(2,413.0)	(135.8)	714.5	(1,923.7)
Liabilities	374.2	3,199.3	1,036.0	7,779.6	(395.8)	(1,374.8)	1,468.9
Loans	(169.9)	237.5	242.6	35.3	(52.8)	(28.8)	(71.8)
Currency and deposits	544.1	2,961.8	793.3	7,744.3	(343.0)	(1,346.0)	1,540.6
Reserve Assets	(250.1)	587.7	(7,374.1)	(8,640.3)	(1,654.9)	(423.5)	(839.6)
UNCLASSIFIED TRANSACTIONS	(3,272.4)	(5,998.7)	(1,725.4)	(4,377.0)	2,279.3	744.8	2,012.5

* Preliminary release for 2011.

NB: BOP figures are subject to revision.

٦ القطاع الخارجي

١.٦ ميزان المدفوعات

(بملايين الدولارات الأميركية)

Q4-10	2010	Q1-11	Q2-11	Q3-11	Q4-11	2011	
(2,219.3)	(7,587.5)	(956.2)	(1,218.9)	(968.0)	(1,722.5)	(4,865.6)	الحساب الجاري
(3,288.1)	(12,257.7)	(3,214.5)	(3,038.1)	(3,595.1)	(4,049.3)	(13,896.9)	السلع
1,479.4	5,466.5	1,351.3	1,592.0	1,551.3	1,518.5	6,013.1	دائن
(4,767.5)	(17,724.2)	(4,565.7)	(4,630.1)	(5,146.4)	(5,567.8)	(19,910.0)	مدین
(3,378.4)	(12,652.5)	(3,235.5)	(3,029.5)	(3,362.0)	(3,983.4)	(13,610.4)	البضائع العامة
1,015.6	3,733.7	966.8	1,043.1	992.1	1,006.6	4,008.6	التصدير (فوب)
(4,393.9)	(16,386.1)	(4,202.3)	(4,072.7)	(4,354.1)	(4,989.9)	(17,619.0)	الاستيراد (فوب)
69.9	243.2	0.9	4.0	(6.0)	31.2	30.1	سلع للتجهيز
9.3	(1.8)	8.7	1.7	(17.3)	(1.3)	(8.2)	إصلاح السلع
(23.4)	28.2	(30.1)	(67.2)	(274.5)	(144.9)	(516.7)	الذهب غير النقدي
639.8	2,578.5	1,674.3	1,386.1	1,896.2	1,823.9	6,780.5	الخدمات
4,142.8	16,020.3	4,700.1	4,826.1	5,124.8	5,085.3	19,736.2	دائن
(3,503.0)	(13,441.8)	(3,025.7)	(3,440.0)	(3,228.6)	(3,261.4)	(12,955.7)	مدین
(367.7)	(1,184.1)	(407.6)	(96.9)	(67.9)	(143.5)	(715.9)	خدمات النقل
716.4	3,138.1	450.8	662.1	782.9	759.8	2,655.5	خدمات السفر
5.4	77.8	32.1	29.9	0.3	51.9	114.2	خدمات الاتصالات
(50.0)	(197.2)	(43.8)	(36.9)	(39.4)	(69.1)	(189.3)	خدمات التأمين
428.5	1,065.8	433.8	198.6	153.4	132.7	918.5	الخدمات المالية (ما عدا التأمين)
(70.7)	(356.9)	1,212.6	595.4	1,039.1	1,162.9	4,010.1	خدمات متنوعة
9.6	44.6	3.2	7.5	9.2	11.9	31.7	الخدمات الحكومية
(203.1)	(508.9)	71.5	(151.6)	(80.1)	(17.8)	(178.1)	الدخل
333.4	1,448.1	477.5	373.9	351.6	417.8	1,620.9	دائن
(536.5)	(1,957.0)	(406.0)	(525.6)	(431.7)	(435.6)	(1,798.9)	مدین
(5.6)	1.3	8.7	(29.9)	26.8	21.1	26.7	تعويضات العاملين، بمن فيهم العمال الحدوديون والموسميون
(197.5)	(510.2)	62.8	(121.7)	(106.9)	(39.0)	(204.7)	دخل الاستثمار
(23.0)	(12.8)	153.6	20.7	11.0	57.8	243.1	الاستثمار المباشر
(82.1)	(309.8)	(64.3)	(68.8)	(57.8)	(78.3)	(269.1)	استثمارات الحافظة
(92.4)	(187.7)	(26.5)	(73.6)	(60.1)	(18.5)	(178.8)	استثمارات أخرى
632.0	2,600.7	512.4	584.8	810.9	520.6	2,428.8	التحويلات الجارية
2,189.7	8,427.0	1,985.7	2,071.3	2,179.4	2,042.9	8,279.3	دائن
(1,557.7)	(5,826.3)	(1,473.2)	(1,486.5)	(1,368.5)	(1,522.3)	(5,850.5)	مدین
(0.9)	(12.2)	(2.6)	1.4	5.1	(28.8)	(24.9)	الحكومة العامة
633.0	2,612.9	515.0	583.4	805.8	549.4	2,453.7	القطاعات الأخرى
516.6	2,673.3	553.8	645.0	748.7	604.7	2,552.2	تحويلات العاملين
116.4	(60.3)	(38.8)	(61.6)	57.1	(55.3)	(98.6)	تحويلات أخرى
611.8	943.4	(577.0)	2,355.6	2,387.5	1,930.6	6,096.7	الحساب الرأسمالي والمالي
125.5	267.9	37.9	19.1	54.0	53.9	165.0	الحساب الرأسمالي
177.1	672.8	125.8	99.8	116.7	103.6	445.9	دائن
(51.6)	(404.9)	(87.8)	(80.6)	(62.7)	(49.7)	(280.9)	مدین
76.7	209.7	42.1	17.4	44.9	41.3	145.7	التحويلات الرأسمالية
486.3	675.4	(614.9)	2,336.5	2,333.5	1,876.7	5,931.7	الحساب المالي
							الاستثمار المباشر
(110.0)	(486.7)	(276.8)	(279.3)	(166.9)	(21.6)	(744.7)	في الخارج
1,295.4	4,279.9	321.8	1,261.8	629.5	1,262.9	3,476.0	في لبنان
							استثمارات الحافظة
(1,424.3)	(1,755.3)	(159.3)	(168.1)	(284.1)	148.9	(462.6)	الأصول
(150.5)	351.6	(703.4)	(107.1)	(43.7)	(215.1)	(1,069.2)	سندات الملكية
(1,273.9)	(2,107.0)	544.1	(61.0)	(240.4)	363.9	606.6	سندات الدين
(260.3)	(693.5)	(76.2)	(351.3)	(325.5)	(388.4)	(1,141.4)	الخصوم
35.8	147.0	50.6	62.1	76.1	51.6	240.4	سندات الملكية
(296.1)	(840.6)	(126.8)	(413.4)	(401.6)	(440.0)	(1,381.8)	سندات الدين
							استثمارات أخرى
460.5	2,025.7	(2,161.4)	787.1	2,883.2	1,625.3	3,134.3	الأصول
1,819.0	4,729.2	11.3	1,351.3	1,190.7	1,138.1	3,691.4	القروض
(1,358.6)	(2,703.5)	(2,172.7)	(564.1)	1,692.5	487.2	(557.1)	العملة والودائع
647.0	345.3	1,531.4	836.8	2,008.7	(452.8)	3,924.2	الخصوم
9.1	(144.2)	(61.9)	(19.1)	(12.6)	(26.1)	(119.7)	القروض
637.9	489.5	1,593.3	855.9	2,021.3	(426.7)	4,043.8	العملة والودائع
(121.9)	(3,039.9)	205.5	249.4	(2,411.4)	(297.6)	(2,254.2)	الأصول الاحتياطية
1,607.5	6,644.1	1,533.2	(1,136.7)	(1,419.5)	(208.0)	(1,231.0)	معاملات غير مصنفة

* إصدار أولي لسنة ٢٠١١

ملاحظة: أرقام ميزان المدفوعات مصححة دورياً.

6.2 Imports

6.2.1 Imports by groups of countries

(in millions of USD)

	Q4-10	% of Total	Q1-11	% of Total	Q2-11	% of Total	Q3-11
European Union	1,516.4	31.8%	1,530.7	33.4%	1,682.8	36.2%	1,747.3
North America, Japan and China	1,237.0	25.9%	1,002.9	21.9%	835.0	18.0%	809.1
Arab Countries	660.9	13.8%	652.6	14.3%	782.1	16.8%	822.0
Other Europe	716.4	15.0%	755.4	16.5%	670.5	14.4%	1,125.2
Asia, excluding China and Japan	399.1	8.4%	349.4	7.6%	398.2	8.6%	399.6
Latin America	124.3	2.6%	159.1	3.5%	144.0	3.1%	146.0
Africa	65.9	1.4%	78.3	1.7%	71.3	1.5%	72.7
Other Countries	55.8	1.2%	49.7	1.1%	66.3	1.4%	55.7
Grand Total	4,775.6	100%	4,578.1	100%	4,650.2	100%	5,177.6

6.2.2 Imports by origin

(in millions of USD)

	Q4-10	% of Total	Q1-11	% of Total	Q2-11	% of Total	Q3-11
United States	710.1	14.9%	538.9	11.8%	302.3	6.5%	282.9
Italy	363.4	7.6%	431.2	9.4%	463.9	10.0%	506.3
France	313.0	6.6%	339.8	7.4%	374.1	8.0%	416.8
China	393.9	8.2%	355.2	7.8%	434.1	9.3%	431.1
Kuwait	113.3	2.4%	55.2	1.2%	7.6	0.2%	6.9
Turkey	160.2	3.4%	207.8	4.5%	171.9	3.7%	240.7
Germany	304.9	6.4%	267.1	5.8%	302.3	6.5%	272.9
Egypt	110.9	2.3%	122.0	2.7%	279.2	6.0%	322.4
Netherlands	55.7	1.2%	91.5	2.0%	46.3	1.0%	102.2
Switzerland	141.3	3.0%	166.5	3.6%	202.5	4.4%	380.6
Ukraine	97.1	2.0%	104.9	2.3%	71.9	1.5%	112.1
Saudi Arabia	102.9	2.2%	100.6	2.2%	105.7	2.3%	91.6
Greece	83.3	1.7%	34.6	0.8%	80.7	1.7%	71.1
United Arab Emirates	97.8	2.0%	133.2	2.9%	141.7	3.0%	153.0
United Kingdom	139.4	2.9%	122.5	2.7%	138.5	3.0%	125.4
India	80.0	1.7%	76.9	1.7%	90.1	1.9%	95.6
Japan	132.9	2.8%	108.8	2.4%	98.5	2.1%	95.1
Jordan	89.7	1.9%	83.9	1.8%	105.9	2.3%	91.9
Spain	88.5	1.9%	78.8	1.7%	81.4	1.8%	94.9
Korea, Republic of (South)	75.9	1.6%	49.1	1.1%	78.9	1.7%	76.1
Other Countries	1,121.2	23.5%	1,109.5	24.2%	1,072.7	23.1%	1,208.0
Grand Total	4,775.6	100%	4,578.1	100%	4,650.2	100%	5,177.6

6.2.3 Imports by products

(in millions of USD)

	Q4-10	% of Total	Q1-11	% of Total	Q2-11	% of Total	Q3-11
Mineral products	1,182.6	24.8%	1,099.6	24.0%	666.9	14.3%	997.4
Pearls, precious or semi-precious stones, metal	316.6	6.6%	323.5	7.1%	512.7	11.0%	738.9
Products of the chemical or allied industries	390.6	8.2%	452.7	9.9%	472.6	10.2%	396.8
Electrical equipments	532.8	11.2%	465.0	10.2%	623.5	13.4%	518.7
Base metals and articles of base metal	301.4	6.3%	342.1	7.5%	373.2	8.0%	450.0
Vehicles, aircraft and transport equipment	422.8	8.9%	331.2	7.2%	382.7	8.2%	378.8
Prepared foodstuffs and beverages	310.7	6.5%	279.2	6.1%	322.7	6.9%	344.6
Vegetable products	213.5	4.5%	262.9	5.7%	178.2	3.8%	203.3
Textiles and textile articles	171.4	3.6%	169.6	3.7%	157.7	3.4%	197.1
Live animals; animal products	240.4	5.0%	209.8	4.6%	218.4	4.7%	215.7
Plastics, rubber and articles thereof	164.3	3.4%	166.6	3.6%	178.6	3.8%	180.7
Stone, plaster, cement, asbestos, ceramic prod.	95.2	2.0%	84.5	1.8%	109.9	2.4%	105.8
Miscellaneous manufactured articles	75.6	1.6%	60.5	1.3%	84.1	1.8%	86.9
Paper and paperboard and articles	131.1	2.7%	111.9	2.4%	123.6	2.7%	107.6
Optical, photographic, cinematographic prod.	77.3	1.6%	65.8	1.4%	79.0	1.7%	68.8
Wood and articles of wood	53.6	1.1%	51.1	1.1%	62.4	1.3%	59.7
Animal or vegetable fats and oils	34.0	0.7%	41.1	0.9%	44.6	1.0%	44.9
Footwear, headgear, umbrellas, feathers	31.5	0.7%	35.2	0.8%	31.8	0.7%	37.8
Raw hides and skins, leather, fur skins articles	18.9	0.4%	17.8	0.4%	17.5	0.4%	24.5
Works of art, collectors' pieces and antiques	3.8	0.1%	3.0	0.1%	3.3	0.1%	10.6
Arms and ammunition; parts and accessories	7.5	0.2%	5.0	0.1%	6.8	0.1%	9.0
Grand Total	4,775.6	100.0%	4,578.1	100.0%	4,650.2	100.0%	5,177.6

٢٠٦ الواردات

١٠٢٠٦ الواردات حسب مجموعات البلدان

(بملايين الدولارات الأميركية)

% of Total	Q4-11	% of Total	Q1-12	% of Total	Change Q1-12/Q4-11	Change Q1-12/Q1-11	
33.7%	1,764.0	30.7%	1,751.7	29.3%	-0.7%	14.4%	دول السوق الأوروبية المشتركة
15.6%	1,371.2	23.8%	1,691.3	28.3%	23.3%	68.6%	أميركا، الصين واليابان
15.9%	1,047.2	18.2%	981.4	16.4%	-6.3%	50.4%	مجموع الوطن العربي
21.7%	924.7	16.1%	799.6	13.4%	-13.5%	5.8%	بقية دول أوروبا
7.7%	374.4	6.5%	395.4	6.6%	5.6%	13.2%	آسيا فيما عدا الصين واليابان
2.8%	125.0	2.2%	135.6	2.3%	8.5%	-14.8%	أميركا اللاتينية
1.4%	77.5	1.3%	120.4	2.0%	55.2%	53.8%	أفريقيا
1.1%	68.2	1.2%	100.1	1.7%	46.7%	101.4%	دول أخرى
100%	5,752.3	100%	5,975.5	100%	3.9%	30.5%	المجموع العام

٢٠٢٠٦ الواردات حسب المصدر

(بملايين الدولارات الأميركية)

% of Total	Q4-11	% of Total	Q1-12	% of Total	Change Q1-12/Q4-11	Change Q1-12/Q1-11	
5.5%	866.1	15.1%	1,222.8	20.5%	41.2%	126.9%	الولايات المتحدة
9.8%	466.4	8.1%	437.1	7.3%	-6.3%	1.4%	إيطاليا
8.1%	379.2	6.6%	407.2	6.8%	7.4%	19.8%	فرنسا
8.3%	403.7	7.0%	383.4	6.4%	-5.0%	7.9%	الصين
0.1%	232.9	4.0%	307.3	5.1%	31.9%	456.6%	الكويت
4.6%	219.9	3.8%	265.8	4.4%	20.9%	27.9%	تركيا
5.3%	297.7	5.2%	263.5	4.4%	-11.5%	-1.3%	ألمانيا
6.2%	218.8	3.8%	234.7	3.9%	7.3%	92.4%	مصر
2.0%	104.7	1.8%	159.1	2.7%	51.9%	73.9%	هولندا
7.4%	244.5	4.3%	149.1	2.5%	-39.0%	-10.5%	سويسرا
2.2%	96.0	1.7%	128.8	2.2%	34.2%	22.8%	أوكرانيا
1.8%	233.6	4.1%	120.0	2.0%	-48.6%	19.3%	المملكة العربية السعودية
1.4%	116.9	2.0%	116.2	1.9%	-0.6%	235.8%	اليونان
3.0%	166.3	2.9%	112.9	1.9%	-32.1%	-15.3%	الإمارات العربية المتحدة
2.4%	134.8	2.3%	106.5	1.8%	-21.0%	-13.1%	المملكة المتحدة
1.8%	91.7	1.6%	85.6	1.4%	-6.7%	11.3%	الهند
1.8%	101.4	1.8%	85.2	1.4%	-16.0%	-21.8%	اليابان
1.8%	80.2	1.4%	84.1	1.4%	4.9%	0.3%	الأردن
1.8%	83.2	1.4%	81.4	1.4%	-2.2%	3.3%	إسبانيا
1.5%	58.6	1.0%	72.0	1.2%	22.8%	46.6%	كوريا الجنوبية
23.3%	1,155.5	20.1%	1,152.8	19.3%	-0.2%	3.9%	دول أخرى
100%	5,752.3	100%	5,975.5	100%	3.9%	30.5%	المجموع العام

٣٠٢٠٦ الواردات حسب الأقسام التعريفية

(بملايين الدولارات الأميركية)

% of Total	Q4-11	% of Total	Q1-12	% of Total	Change Q1-12/Q4-11	Change Q1-12/Q1-11	
19.3%	1,859.6	32.3%	2,296.7	38.4%	23.5%	108.9%	منتجات معدنية
14.3%	566.4	9.8%	456.4	7.6%	-19.4%	41.1%	لؤلؤ، معادن ثمينة ومصوغات
7.7%	403.4	7.0%	448.8	7.5%	11.3%	-0.9%	منتجات صناعات كيميائية
10.0%	522.9	9.1%	442.2	7.4%	-15.4%	-4.9%	آلات وأجهزة كهربائية
8.7%	357.9	6.2%	363.2	6.1%	1.5%	6.2%	معادن عادية ومصنوعاتها
7.3%	386.9	6.7%	356.1	6.0%	-7.9%	7.5%	معدات نقل
6.7%	344.6	6.0%	320.6	5.4%	-7.0%	14.8%	منتجات صناعة الأغذية
3.9%	205.3	3.6%	233.5	3.9%	13.7%	-11.1%	منتجات المملكة النباتية
3.8%	178.5	3.1%	187.5	3.1%	5.1%	10.6%	مواد نسجية ومصنوعاتها
4.2%	223.2	3.9%	186.2	3.1%	-16.6%	-11.2%	حيوانات ومنتجات حيوانية
3.5%	178.4	3.1%	185.8	3.1%	4.2%	11.5%	لدائن ومطاط ومصنوعاتها
2.0%	99.6	1.7%	89.9	1.5%	-9.7%	6.4%	مصنوعات من حجر، جبس، اسمنت
1.7%	77.2	1.3%	85.9	1.4%	11.2%	41.9%	سلع ومنتجات مختلفة
2.1%	88.6	1.5%	80.1	1.3%	-9.7%	-28.5%	عجائن خشب، ورق وكرتون
1.3%	87.3	1.5%	74.7	1.3%	-14.4%	13.5%	أدوات وأجهزة للصناعات
1.2%	63.2	1.1%	53.0	0.9%	-16.2%	3.6%	خشب ومصنوعاته
0.9%	42.9	0.7%	46.9	0.8%	9.4%	14.0%	شحوم ودهون وزيتون
0.7%	31.6	0.6%	38.5	0.6%	21.6%	9.4%	أحذية، مظلات، عصي، ريش
0.5%	21.2	0.4%	19.4	0.3%	-8.6%	8.9%	جلود، فراء ومصنوعاتها
0.2%	6.2	0.1%	6.3	0.1%	2.4%	113.1%	تحف فنية، قطع أثرية
0.2%	7.3	0.1%	3.7	0.1%	-49.4%	-26.5%	أسلحة وذخائر
100.0%	5,752.3	100.0%	5,975.5	100.0%	3.9%	30.5%	المجموع العام

6.3 Exports

6.3.1 Exports by groups of countries

(in millions of USD)

	Q4-10	% of Total	Q1-11	% of Total	Q2-11	% of Total	Q3-11
Arab Countries	449.9	43.6%	376.3	39.4%	392.0	33.7%	360.5
Africa	214.5	20.8%	185.4	19.4%	306.9	26.4%	264.6
Other Europe	154.0	14.9%	185.1	19.4%	220.6	19.0%	278.6
European Union	117.4	11.4%	116.8	12.2%	121.8	10.5%	110.3
North America, Japan and China	28.4	2.8%	31.9	3.3%	38.8	3.3%	33.8
Asia, excluding China and Japan	46.4	4.5%	43.2	4.5%	64.0	5.5%	49.7
Other Countries	18.9	1.8%	12.9	1.4%	15.3	1.3%	11.1
Latin America	3.1	0.3%	3.1	0.3%	3.1	0.3%	4.3
Grand Total	1,032.8	100%	954.8	100%	1,162.5	100%	1,112.8

6.3.2 Exports by destination

(in millions of USD)

	Q4-10	% of Total	Q1-11	% of Total	Q2-11	% of Total	Q3-11
South Africa	123.6	12.0%	105.5	11.0%	218.8	18.8%	178.8
Switzerland	81.1	7.8%	93.8	9.8%	123.6	10.6%	176.9
United Arab Emirates	102.2	9.9%	91.9	9.6%	71.5	6.1%	75.6
Saudi Arabia	66.1	6.4%	72.3	7.6%	87.2	7.5%	72.9
Syrian Arab Republic	58.9	5.7%	49.6	5.2%	45.4	3.9%	54.7
Belgium	28.4	2.8%	36.5	3.8%	30.0	2.6%	36.3
Turkey	56.4	5.5%	71.0	7.4%	78.6	6.8%	76.7
Iraq	64.0	6.2%	55.9	5.9%	67.0	5.8%	41.6
Jordan	31.9	3.1%	26.1	2.7%	33.2	2.9%	31.8
Egypt	54.7	5.3%	21.4	2.2%	14.7	1.3%	13.1
Qatar	17.2	1.7%	17.6	1.8%	21.9	1.9%	20.2
Kuwait	21.5	2.1%	15.4	1.6%	21.7	1.9%	21.0
France	14.5	1.4%	10.8	1.1%	17.4	1.5%	12.6
United States	16.8	1.6%	13.7	1.4%	16.9	1.5%	17.3
Angola	12.3	1.2%	9.2	1.0%	12.1	1.0%	9.1
Korea, Republic of (South)	6.9	0.7%	8.8	0.9%	6.8	0.6%	8.5
Spain	7.7	0.8%	10.5	1.1%	14.6	1.3%	9.1
Sudan	5.4	0.5%	3.1	0.3%	7.8	0.7%	8.6
Nigeria	12.2	1.2%	12.5	1.3%	11.5	1.0%	11.6
United Kingdom	14.1	1.4%	13.6	1.4%	19.0	1.6%	11.9
Other Countries	236.8	22.9%	215.8	22.6%	242.9	20.9%	224.2
Grand Total	1,032.8	100%	954.8	100%	1,162.5	100%	1,112.8

6.3.3 Exports by products

(in millions of USD)

	Q4-10	% of Total	Q1-11	% of Total	Q2-11	% of Total	Q3-11
Live animals; animal products	4.3	0.4%	4.9	0.5%	6.2	0.5%	3.7
Vegetable products	49.9	4.8%	33.7	3.5%	42.2	3.6%	43.5
Animal or vegetable fats and oils	6.1	0.6%	5.0	0.5%	5.2	0.4%	4.9
Prepared foodstuffs and beverages	83.1	8.0%	88.0	9.2%	93.5	8.0%	91.3
Mineral products	17.1	1.7%	15.1	1.6%	8.4	0.7%	4.4
Products of the chemical or allied industries	95.3	9.2%	68.9	7.2%	105.0	9.0%	95.1
Plastics, rubber and articles thereof	31.9	3.1%	29.9	3.1%	35.8	3.1%	32.2
Raw hides and skins, leather, fur skins articles	3.6	0.4%	2.4	0.2%	3.3	0.3%	3.9
Wood and articles of wood	5.7	0.6%	4.4	0.5%	2.8	0.2%	3.3
Paper and paperboard and articles	60.9	5.9%	49.6	5.2%	54.1	4.7%	56.5
Textiles and textile articles	30.7	3.0%	29.0	3.0%	39.7	3.4%	29.6
Footwear, headgear, umbrellas, feathers	5.3	0.5%	5.0	0.5%	6.3	0.5%	5.9
Stone, plaster, cement, asbestos, ceramic prod.	10.4	1.0%	8.6	0.9%	8.6	0.7%	10.4
Pearls, precious or semi-precious stones, metal	272.3	26.4%	291.2	30.5%	405.6	34.9%	434.4
Base metals and articles of base metal	115.4	11.2%	146.9	15.4%	161.9	13.9%	129.5
Electrical equipments	198.0	19.2%	127.9	13.4%	145.5	12.5%	126.8
Vehicles, aircraft and transport equipment	7.7	0.7%	9.8	1.0%	11.3	1.0%	7.3
Optical, photographic, cinematographic prod.	4.1	0.4%	6.1	0.6%	5.6	0.5%	5.7
Arms and ammunition; parts and accessories	0.2	0.0%	0.1	0.0%	0.3	0.0%	0.0
Miscellaneous manufactured articles	27.9	2.7%	27.6	2.9%	20.3	1.7%	23.0
Works of art, collectors' pieces and antiques	2.7	0.3%	0.7	0.1%	1.0	0.1%	1.4
Grand Total	1,032.8	100.0%	954.8	100.0%	1,162.5	100.0%	1,112.8

٣.٦ الصادرات

١.٣.٦ الصادرات حسب مجموعات البلدان

(بملايين الدولارات الأميركية)

% of Total	Q4-11	% of Total	Q1-12	% of Total	Change Q1-12/Q4-11	Change Q1-12/Q1-11	
32.4%	381.1	36.8%	385.1	33.4%	1.0%	2.3%	مجموع الوطن العربي
23.8%	269.4	26.0%	322.0	27.9%	19.5%	73.6%	أفريقيا
25.0%	186.5	18.0%	252.7	21.9%	35.5%	36.5%	بقية دول أوروبا
9.9%	105.4	10.2%	119.0	10.3%	12.9%	1.9%	دول السوق الأوروبية المشتركة
3.0%	25.1	2.4%	30.3	2.6%	20.4%	-5.2%	أميركا، الصين واليابان
4.5%	50.6	4.9%	28.7	2.5%	-43.4%	-33.6%	آسيا فيما عدا الصين واليابان
1.0%	14.1	1.4%	13.7	1.2%	-2.6%	6.2%	دول أخرى
0.4%	3.1	0.3%	2.3	0.2%	-24.6%	-26.1%	أميركا اللاتينية
100%	1,035.3	100%	1,153.7	100%	11.4%	20.8%	المجموع العام

٢.٣.٦ الصادرات حسب الوجهة

(بملايين الدولارات الأميركية)

% of Total	Q4-11	% of Total	Q1-12	% of Total	Change Q1-12/Q4-11	Change Q1-12/Q1-11	
16.1%	170.0	16.4%	242.1	21.0%	42.4%	129.5%	جنوب أفريقيا
15.9%	120.4	11.6%	192.9	16.7%	60.3%	105.8%	سويسرا
6.8%	83.4	8.1%	90.0	7.8%	7.9%	-2.1%	الإمارات العربية المتحدة
6.6%	75.5	7.3%	85.9	7.4%	13.8%	18.7%	المملكة العربية السعودية
4.9%	65.1	6.3%	54.9	4.8%	-15.6%	10.7%	سوريا
3.3%	27.7	2.7%	51.3	4.4%	85.5%	40.7%	بلجيكا
6.9%	49.7	4.8%	47.1	4.1%	-5.1%	-33.6%	تركيا
3.7%	33.0	3.2%	34.2	3.0%	3.7%	-38.7%	العراق
2.9%	36.0	3.5%	33.5	2.9%	-7.0%	28.2%	الأردن
1.2%	18.4	1.8%	18.3	1.6%	-0.8%	-14.5%	مصر
1.8%	20.1	1.9%	16.4	1.4%	-18.5%	-7.0%	قطر
1.9%	18.7	1.8%	15.6	1.4%	-16.4%	1.6%	الكويت
1.1%	16.6	1.6%	15.0	1.3%	-9.6%	39.4%	فرنسا
1.6%	16.3	1.6%	14.7	1.3%	-9.8%	7.2%	الولايات المتحدة
0.8%	18.9	1.8%	14.4	1.2%	-24.0%	56.7%	أنغولا
0.8%	2.6	0.2%	11.3	1.0%	341.9%	28.4%	كوريا الجنوبية
0.8%	14.6	1.4%	10.8	0.9%	-26.6%	2.3%	إسبانيا
0.8%	6.6	0.6%	10.4	0.9%	57.8%	240.5%	السودان
1.0%	13.7	1.3%	10.3	0.9%	-24.5%	-17.4%	نيجيريا
1.1%	16.6	1.6%	9.0	0.8%	-45.8%	-33.8%	المملكة المتحدة
20.1%	211.6	20.4%	175.6	15.2%	-17.0%	-18.6%	دول أخرى
100%	1,035.3	100%	1,153.7	100%	11.4%	20.8%	المجموع العام

٣.٣.٦ الصادرات حسب الأقسام التعريفية

(بملايين الدولارات الأميركية)

% of Total	Q4-11	% of Total	Q1-12	% of Total	Change Q1-12/Q4-11	Change Q1-12/Q1-11	
0.3%	4.4	0.4%	4.4	0.4%	0.3%	-10.8%	حيوانات ومنتجات حيوانية
3.9%	41.2	4.0%	34.6	3.0%	-16.1%	2.5%	منتجات المملكة النباتية
0.4%	6.4	0.6%	6.5	0.6%	2.3%	30.0%	شحوم ودهون وزيت
8.2%	107.1	10.3%	97.2	8.4%	-9.2%	10.4%	منتجات صناعة الأغذية
0.4%	6.8	0.7%	7.2	0.6%	5.7%	-52.2%	منتجات معدنية
8.5%	114.8	11.1%	63.8	5.5%	-44.4%	-7.4%	منتجات صناعات كيميائية
2.9%	36.4	3.5%	35.0	3.0%	-3.8%	17.3%	لدائن ومطاط ومصنوعاتها
0.4%	4.2	0.4%	3.7	0.3%	-12.3%	56.3%	جلود، فراء ومصنوعاتها
0.3%	4.8	0.5%	4.2	0.4%	-11.1%	-3.8%	خشب ومصنوعاته
5.1%	56.4	5.4%	36.4	3.2%	-35.5%	-26.7%	عجائن خشب، ورق وكرتون
2.7%	30.7	3.0%	27.5	2.4%	-10.5%	-5.3%	مواد نسجية ومصنوعاتها
0.5%	6.0	0.6%	4.9	0.4%	-17.6%	-1.7%	أحذية، مظلات، عصي، ريش
0.9%	9.8	0.9%	10.0	0.9%	1.6%	15.5%	مصنوعات من حجر، جبس، اسمنت
39.0%	361.1	34.9%	540.6	46.9%	49.7%	85.7%	لؤلؤ، معادن ثمينة ومصوغات
11.6%	87.1	8.4%	125.1	10.8%	43.6%	-14.8%	معادن عادية ومصنوعاتها
11.4%	118.9	11.5%	116.3	10.1%	-2.2%	-9.1%	الآلات وأجهزة كهربائية
0.7%	8.6	0.8%	9.5	0.8%	10.2%	-2.9%	معدات نقل
0.5%	4.9	0.5%	4.7	0.4%	-5.0%	-23.2%	أدوات وأجهزة للبصريات
0.0%	0.3	0.0%	0.1	0.0%	-81.3%	-38.8%	أسلحة وذخائر
2.1%	24.5	2.4%	20.9	1.8%	-14.4%	-24.1%	سلع ومنتجات مختلفة
0.1%	1.0	0.1%	1.1	0.1%	9.5%	45.7%	تحف فنية، قطع أثرية
100.0%	1,035.3	100.0%	1,153.7	100.0%	11.4%	20.8%	المجموع العام

6.4 Documentary Credits

6.4.1 Financing of imports according to type

(in millions of LBP)

	2010	Jan-11	Feb-11	Mar-11	Jun-11	Jul-11	Aug-11
Documentary L/Cs							
Opened Credits	7,714,076	592,732	481,028	851,887	600,087	864,927	740,110
Utilized Credits	7,447,524	556,196	620,502	520,077	607,189	779,633	631,904
Outstanding Credits	1,412,330	1,419,619	1,275,070	1,586,131	1,441,186	1,478,741	1,577,247
Bills For Collection							
Inward Bills	3,393,392	239,889	248,770	313,724	231,009	314,137	254,744
Outstanding Bills	231,578	219,211	229,263	266,999	223,132	244,871	241,925

6.4.2 Financing of exports according to type

(in millions of LBP)

	2010	Jan-11	Feb-11	Mar-11	Jun-11	Jul-11	Aug-11
Documentary L/Cs							
Opened Credits	6,284,303	313,380	437,303	510,032	466,553	800,363	341,831
Utilized Credits	6,233,316	251,303	341,598	398,586	624,894	466,555	575,387
Outstanding Credits	1,698,078	1,739,883	1,818,336	1,887,752	1,882,603	2,165,084	1,911,984
Bills For Collection							
Outward Bills	6,747,346	617,295	466,952	590,779	472,397	468,297	504,634
Outstanding Bills	588,351	568,191	603,276	569,403	656,243	707,781	745,543

٤.٦ الاعتمادات والبوالص المستندية
١٠٤٠٦ الاعتمادات والبوالص المستندية للاستيراد
(بملايين الليرات اللبنانية)

Sep-11	Oct-11	Nov-11	Dec-11	Jan-12	Feb-12	Mar-12	
							الاعتمادات المستندية
771,623	651,653	790,434	686,575	620,826	659,199	874,840	الاعتمادات المفتوحة خلال الفترة
872,415	715,381	783,596	575,881	735,290	517,423	747,453	اعتمادات مستعملة
1,395,551	1,312,945	1,307,615	1,405,688	1,251,991	1,285,872	1,475,337	وضعية الاعتمادات بنهاية الفترة
							البوالص
329,109	254,098	240,972	244,693	209,964	227,748	210,009	بوالص واردة خلال الفترة
243,385	264,078	266,455	252,605	236,059	239,605	248,679	وضعية البوالص بنهاية الفترة

٢٠٤٠٦ الاعتمادات والبوالص المستندية للتصدير
(بملايين الليرات اللبنانية)

Sep-11	Oct-11	Nov-11	Dec-11	Jan-12	Feb-12	Mar-12	
							الاعتمادات المستندية
520,166	422,001	427,141	711,526	598,217	504,866	515,894	الاعتمادات المفتوحة خلال الفترة
440,805	549,418	519,272	423,316	505,521	500,493	503,681	اعتمادات مستعملة
1,907,485	1,726,021	1,609,399	1,874,849	1,790,667	1,799,756	1,830,711	وضعية الاعتمادات بنهاية الفترة
							البوالص
558,396	445,080	365,767	452,661	341,702	242,193	206,505	بوالص خارجة خلال الفترة
735,718	734,464	774,068	759,889	747,958	688,527	685,108	وضعية البوالص بنهاية الفترة

6.5 Portfolio Investment

6.5.1 Net Assets

(in billions of LBP)

	Dec-08	Mar-09	Jun-09	Sep-09	Dec-09	Mar-10	Jun-10
Equity Securities	3,036.3	2,883.7	3,804.5	3,233.6	3,729.9	3,358.8	2,400.6
Long-Term Debt Securities	3,577.1	3,254.4	3,406.9	3,778.9	3,657.3	3,591.4	4,697.9
Short-Term Debt Securities	88.3	225.5	116.8	280.7	187.4	231.5	212.7
Net Securities	6,701.8	6,363.5	7,328.3	7,293.2	7,574.6	7,181.7	7,311.2

6.5.2 Net Assets by Sector*

(in billions of LBP)

	Dec-08	Mar-09	Jun-09	Sep-09	Dec-09	Mar-10	Jun-10
Equity Securities	3,036.3	2,883.7	3,804.5	3,233.6	3,729.9	3,358.8	2,400.6
Commercial Banks	1,387.3	1,328.3	1,509.0	1,587.9	1,586.3	1,614.7	814.8
Medium and Long-Term Banks	311.2	264.3	332.0	426.7	475.8	524.5	578.3
Financial Institutions	1,247.1	1,221.5	1,892.6	1,128.7	1,571.4	1,118.3	890.4
Financial Intermediaries	6.2	3.4	6.7	25.2	21.7	21.3	14.8
Leasing Companies	0.0	0.0	0.0	0.0	0.0	0.0	0.0
Insurance Companies	84.6	66.2	64.2	65.1	74.8	80.0	102.2
Long-Term Debt Securities	3,577.1	3,254.4	3,406.9	3,778.9	3,657.3	3,591.4	4,697.9
Commercial Banks	2,613.0	2,462.1	2,434.6	2,657.3	2,374.1	2,478.1	3,519.5
Medium and Long-Term Banks	537.3	425.6	567.7	654.4	684.0	796.3	867.7
Financial Institutions	232.8	163.5	198.3	368.9	519.1	297.7	293.9
Financial Intermediaries	4.5	1.6	2.0	4.9	4.2	5.8	1.3
Leasing Companies	0.0	0.0	0.0	0.0	0.0	0.0	0.0
Insurance Companies	189.5	201.4	204.4	93.4	75.9	13.5	15.5
Short-Term Debt Securities	88.3	225.5	116.8	280.7	187.4	231.5	212.7
Commercial Banks	69.5	211.7	110.0	275.1	184.3	229.8	210.7
Medium and Long-Term Banks	9.3	8.3	2.9	2.2	1.2	0.7	0.9
Financial Institutions	8.3	5.3	3.7	3.1	1.6	1.0	0.9
Financial Intermediaries	1.2	0.2	0.2	0.2	0.2	0.0	0.0
Leasing Companies	0.0	0.0	0.0	0.0	0.0	0.0	0.0
Insurance Companies	0.0	0.0	0.0	0.0	0.1	0.1	0.1

* Figures include these sectors' own investments as well as those of their resident clients.

6.5.3 Net Assets by Country of Investment

(in billions of LBP)

Top 5 Countries	Jun-11	الدول الخمس الأولى	Top 5 Countries	Sep-11	الدول الخمس الأولى
Equity Securities	4,421.2	سندات مشاركة	Equity Securities	4,487.1	سندات مشاركة
United States	2,540.7	الولايات المتحدة	United States	2,686.0	الولايات المتحدة
United Kingdom	503.4	المملكة المتحدة	United Kingdom	486.9	المملكة المتحدة
Bahrain	290.4	البحرين	Bahrain	336.3	البحرين
France	204.8	فرنسا	France	165.7	فرنسا
Jordan	146.9	الأردن	Saudi Arabia	155.3	المملكة العربية السعودية
Other Countries	735.1	دول أخرى	Other Countries	656.9	دول أخرى
Long-Term Debt Securities	6,051.3	سندات دين طويلة الأجل	Long-Term Debt Securities	6,462.4	سندات دين طويلة الأجل
United States	1,394.4	الولايات المتحدة	United States	1,591.9	الولايات المتحدة
United Kingdom	1,131.0	المملكة المتحدة	United Kingdom	1,450.1	المملكة المتحدة
France	1,028.7	فرنسا	France	1,096.2	فرنسا
United Arab Emirates	476.3	الإمارات العربية المتحدة	United Arab Emirates	436.8	الإمارات العربية المتحدة
Qatar	249.0	قطر	Qatar	197.5	قطر
Other Countries	1,771.9	دول أخرى	Other Countries	1,690.0	دول أخرى
Short-Term Debt Securities	241.5	سندات دين قصيرة الأجل	Short-Term Debt Securities	192.7	سندات دين قصيرة الأجل
China	135.7	الصين	China	75.4	الصين
United Kingdom	32.8	المملكة المتحدة	United Kingdom	34.5	المملكة المتحدة
Belgium	24.1	بلجيكا	United Arab Emirates	29.1	الإمارات العربية المتحدة
United States	21.5	الولايات المتحدة	Belgium	24.1	بلجيكا
United Arab Emirates	12.8	الإمارات العربية المتحدة	United States	19.1	الولايات المتحدة
Other Countries	14.6	دول أخرى	Other Countries	10.5	دول أخرى

٥.٦ استثمارات الحافظة

١٠٥٠٦ صافي الموجودات

(بمليارات الليرات)

Sep-10	Dec-10	Mar-11	Jun-11	Sep-11	Dec-11	Mar-12	
2,972.6	3,199.4	4,259.8	4,421.2	4,487.1	4,811.3	3,287.3	سندات المشاركة
4,943.3	6,890.6	6,120.7	6,051.3	6,462.4	5,905.3	4,767.2	سندات الدين طويلة الأجل
157.4	130.4	80.0	241.5	192.7	201.2	82.0	سندات الدين قصيرة الأجل
8,073.2	10,220.4	10,460.5	10,713.9	11,142.2	10,917.8	8,136.5	صافي الاستثمار

٢٠٥٠٦ صافي الموجودات حسب القطاع*

(بمليارات الليرات)

Sep-10	Dec-10	Mar-11	Jun-11	Sep-11	Dec-11	Mar-12	
2,972.6	3,199.4	4,259.8	4,421.2	4,487.1	4,811.3	3,287.3	سندات مشاركة
1,324.5	1,312.6	1,204.0	1,209.6	1,130.1	1,234.3	1,285.1	مصارف تجارية
652.4	700.0	760.1	776.0	756.5	778.9	840.8	مصارف التسليف الطويل والمتوسط الأجل
935.3	1,063.0	2,098.1	2,237.0	2,434.0	2,636.5	1,050.9	مؤسسات مالية
15.0	34.0	104.1	36.7	16.7	11.1	2.4	مؤسسات وساطة مالية
0.0	0.0	0.0	0.0	0.0	0.0	0.0	مؤسسات الإيجار التمويلي
45.5	89.9	93.5	161.8	149.8	150.5	108.0	شركات التأمين
4,943.3	6,890.6	6,120.7	6,051.3	6,462.4	5,905.3	4,767.2	سندات دين طويلة الأجل
3,670.7	3,473.5	3,774.5	3,296.0	3,457.1	3,534.4	3,575.9	مصارف تجارية
901.0	905.9	946.9	983.1	1,143.7	1,097.1	1,116.4	مصارف التسليف الطويل والمتوسط الأجل
351.4	328.4	375.8	382.5	316.8	317.3	70.7	مؤسسات مالية
6.3	2,166.8	1,011.7	1,377.3	1,533.4	946.3	0.0	مؤسسات وساطة مالية
0.0	0.0	0.0	0.0	0.0	0.0	0.0	مؤسسات الإيجار التمويلي
14.0	16.1	11.9	12.3	11.4	10.4	4.2	شركات التأمين
157.4	130.4	80.0	241.5	192.7	201.2	82.0	سندات دين قصيرة الأجل
156.3	127.9	75.5	237.8	188.5	195.7	76.6	مصارف تجارية
0.7	2.3	2.2	1.3	2.6	3.6	4.3	مصارف التسليف الطويل والمتوسط الأجل
0.3	0.2	2.3	2.3	1.4	1.4	1.1	مؤسسات مالية
0.0	0.0	0.0	0.0	0.0	0.0	0.0	مؤسسات وساطة مالية
0.0	0.0	0.0	0.0	0.0	0.0	0.0	مؤسسات الإيجار التمويلي
0.1	0.0	0.0	0.0	0.2	0.5	0.0	شركات التأمين

* تتضمن هذه الأرقام الاستثمارات التي قامت بها هذه القطاعات لحسابها الخاص ولحساب عملائها المقيمين.

٣٠٥٠٦ صافي الموجودات حسب بلد الاستثمار

(بمليارات الليرات)

Top 5 Countries	Dec-11	الدول الخمس الأولى	Top 5 Countries	Mar-12	الدول الخمس الأولى
Equity Securities	4,811.3	سندات مشاركة	Equity Securities	3,287.3	سندات مشاركة
United States	2,929.9	الولايات المتحدة	United States	1,391.5	الولايات المتحدة
United Kingdom	513.1	المملكة المتحدة	United Kingdom	518.6	المملكة المتحدة
Bahrain	351.0	البحرين	Bahrain	356.5	البحرين
France	179.6	فرنسا	Jordan	177.0	الأردن
Saudi Arabia	161.1	المملكة العربية السعودية	France	167.2	فرنسا
Other Countries	676.6	دول أخرى	Other Countries	676.6	دول أخرى
Long-Term Debt Securities	5,905.3	سندات دين طويلة الأجل	Long-Term Debt Securities	4,767.2	سندات دين طويلة الأجل
United States	1,814.0	الولايات المتحدة	United Kingdom	1,243.5	المملكة المتحدة
United Kingdom	1,314.7	المملكة المتحدة	United States	898.4	الولايات المتحدة
United Arab Emirates	510.6	الإمارات العربية المتحدة	United Arab Emirates	498.4	الإمارات العربية المتحدة
France	503.6	فرنسا	France	416.2	فرنسا
Qatar	212.6	قطر	Qatar	221.3	قطر
Other Countries	1,549.8	دول أخرى	Other Countries	1,489.4	دول أخرى
Short-Term Debt Securities	201.2	سندات دين قصيرة الأجل	Short-Term Debt Securities	82.0	سندات دين قصيرة الأجل
China	75.4	الصين	Switzerland	31.7	سويسرا
United Kingdom	33.8	المملكة المتحدة	United Kingdom	20.7	المملكة المتحدة
United Arab Emirates	32.2	الإمارات العربية المتحدة	United Arab Emirates	9.6	الإمارات العربية المتحدة
Belgium	24.1	بلجيكا	Kuwait	4.4	الكويت
Switzerland	15.1	سويسرا	Qatar	3.0	قطر
Other Countries	20.6	دول أخرى	Other Countries	12.6	دول أخرى

7 EXCHANGE RATES

7.1 Exchange rates of major foreign currencies per unit

(in LBP)

	2010	Jan-11	Feb-11	Mar-11	Jun-11	Jul-11	Aug-11
Average Exchange Rate							
US Dollar	1,507.50	1,507.50	1,507.50	1,507.50	1,507.50	1,507.50	1,507.50
EURO	1,998.67	2,016.22	2,061.29	2,110.61	2,169.46	2,152.36	2,162.82
Pound Sterling	2,329.37	2,378.45	2,433.73	2,437.03	2,444.20	2,430.41	2,469.74
Swiss Franc	1,448.74	1,577.25	1,591.47	1,639.92	1,793.94	1,829.00	1,940.45
Canadian Dollar	1,464.49	1,516.06	1,525.38	1,544.98	1,541.95	1,577.30	1,537.94
Japanese Yen	17.21	18.25	18.27	18.44	18.74	18.99	19.56
Kuwaiti Dinar	5,253.23	5,367.98	5,390.52	5,428.62	5,485.92	5,498.51	5,528.67
Iraki Dinar	1.29	1.28	1.28	1.28	1.29	1.29	1.29
Bahraini Dinar	3,998.67	3,998.67	3,998.61	3,998.57	3,998.67	3,998.67	3,998.67
Omani Rial	3,915.41	3,914.21	3,915.16	3,914.98	3,915.58	3,915.58	3,915.58
Lybian Dinar	1,187.96	1,205.88	1,218.85	1,288.08	1,247.44	1,244.03	1,253.30
Jordanian Dinar	2,127.93	2,128.03	2,127.26	2,126.24	2,126.25	2,126.89	2,126.86
Tunisian Dinar	1,053.57	1,049.77	1,065.58	1,080.76	1,098.59	1,092.60	1,097.57
Egyptian Pound	267.55	259.23	256.32	254.27	253.37	252.98	252.86
Qatari Rial	414.08	414.03	413.96	413.98	413.99	413.99	414.00
UAE Dirham	410.44	410.43	410.96	410.44	410.43	410.44	410.44
Saudi Rial	401.97	401.98	401.96	401.97	401.98	401.98	401.98
Moroccan Dirham	179.04	180.28	183.61	187.21	191.57	190.26	191.00
Syrian Lira	32.43	32.06	32.21	32.24	31.77	31.77	31.77
Algerian Dinar	20.42	20.48	20.70	20.86	20.93	20.73	20.78
Yemeni Rial	7.01	7.02	7.02	7.03	7.01	6.95	6.95
S.D.R.	2,299.10	2,330.47	2,356.28	2,380.73	2,410.67	2,404.45	2,419.83
Gold (Ounce)	1,848,632.80	2,054,960.69	2,069,329.29	2,144,884.71	2,304,885.96	2,366,069.35	2,650,765.39
Silver (Ounce)	30,334.08	43,024.80	46,494.40	53,916.42	54,041.13	57,148.97	60,778.63
End of Period Rate							
US Dollar	1,507.50	1,507.50	1,507.50	1,507.50	1,507.50	1,507.50	1,507.50
EURO	1,997.44	2,060.75	2,085.93	2,142.01	2,182.26	2,153.31	2,186.03
Pound Sterling	2,326.83	2,395.27	2,447.58	2,425.72	2,412.90	2,454.51	2,471.09
Swiss Franc	1,604.41	1,598.79	1,624.11	1,648.62	1,807.12	1,881.32	1,848.79
Canadian Dollar	1,505.09	1,508.41	1,540.47	1,555.09	1,558.78	1,586.34	1,544.10
Japanese Yen	18.46	18.34	18.41	18.19	18.74	19.43	19.66
Kuwaiti Dinar	5,351.44	5,378.17	5,416.82	5,438.31	5,475.84	5,511.88	5,540.24
Iraki Dinar	1.29	1.28	1.28	1.28	1.29	1.29	1.29
Bahraini Dinar	3,998.67	3,998.67	3,998.67	3,998.67	3,998.67	3,998.67	3,998.67
Omani Rial	3,913.55	3,912.54	3,915.58	3,915.58	3,915.58	3,915.58	3,915.58
Lybian Dinar	1,201.39	1,217.20	1,227.01	1,234.64	1,248.34	1,249.59	1,259.29
Jordanian Dinar	2,127.73	2,128.34	2,127.73	2,126.23	2,122.34	2,126.23	2,126.23
Tunisian Dinar	1,042.75	1,059.46	1,072.50	1,089.39	1,102.38	1,095.09	1,104.07
Egyptian Pound	259.71	257.36	255.90	252.53	252.54	253.02	253.25
Qatari Rial	414.17	414.01	413.97	414.00	413.99	414.00	414.00
UAE Dirham	410.43	410.43	410.44	410.46	410.43	410.44	410.43
Saudi Rial	401.99	401.92	401.94	401.99	401.98	401.98	401.95
Moroccan Dirham	179.10	182.89	185.47	189.62	192.43	190.36	192.71
Syrian Lira	32.06	32.28	32.23	31.84	31.77	31.77	31.77
Algerian Dinar	20.27	20.64	20.79	20.99	20.84	20.84	20.82
Yemeni Rial	7.04	7.02	7.02	7.03	7.01	6.95	6.95
S.D.R.	2,311.30	2,358.18	2,366.17	2,381.40	2,407.93	2,414.26	2,425.72
Gold (Ounce)	2,126,630.25	2,016,432.00	2,126,705.63	2,160,518.85	2,276,897.85	2,432,577.38	2,737,243.13
Silver (Ounce)	46,325.48	42,210.00	50,373.11	57,051.34	52,762.50	59,501.03	61,995.94

٧ أسعار صرف أهم العملات
١.٧ أسعار صرف أهم العملات الأجنبية، لكل وحدة
(باليرة اللبنانية)

Sep-11	Oct-11	Nov-11	Dec-11	Jan-12	Feb-12	Mar-12	
							متوسط سعر الفترة
1,507.50	1,507.50	1,507.50	1,507.50	1,507.50	1,507.50	1,507.50	دولار أميركي
2,074.08	2,067.47	2,040.72	1,984.16	1,946.84	1,994.28	1,990.38	وحدة حسابية أوروبية
2,378.96	2,374.20	2,379.84	2,351.90	2,338.68	2,382.99	2,384.55	جنيه إسترليني
1,724.54	1,681.45	1,659.10	1,616.96	1,605.30	1,652.40	1,650.11	فرنك سويسري
1,504.84	1,477.80	1,469.03	1,473.26	1,489.10	1,511.53	1,516.47	دولار كندي
19.64	19.67	19.46	19.37	19.59	19.20	18.28	ين ياباني
5,473.05	5,465.43	5,458.35	5,425.04	5,408.97	5,431.10	5,415.95	دينار كويتي
1.29	1.29	1.29	1.29	1.29	1.30	1.30	دينار عراقي
3,998.67	3,998.67	3,998.78	3,998.67	3,998.67	3,998.67	3,998.67	دينار بحريني
3,915.53	3,915.58	3,915.58	3,915.58	3,915.58	3,915.53	3,915.58	ريال عماني
1,228.34	1,225.59	1,222.14	1,218.27	1,230.51	1,218.51	1,202.14	دينار ليبي
2,127.35	2,126.79	2,126.50	2,125.80	2,125.88	2,125.12	2,126.13	دينار أردني
1,065.03	1,060.31	1,040.30	1,016.39	996.96	1,003.52	998.18	دينار تونسي
252.77	252.55	251.89	250.44	249.69	249.81	249.81	جنيه مصري
413.99	414.00	413.99	414.03	414.02	515.95	414.04	ريال قطري
410.44	410.43	410.44	410.43	410.43	410.43	410.43	درهم الإمارات
401.95	401.97	401.96	401.97	401.98	401.97	401.96	ريال سعودي
184.45	184.13	182.13	178.01	175.21	178.84	178.57	درهم المغرب
31.49	31.03	30.53	27.95	26.29	25.73	25.22	ليرة سورية
20.40	20.37	20.30	20.15	19.86	20.21	20.29	دينار جزائري
6.92	6.92	6.92	6.92	6.93	6.95	6.93	ريال يمني
2,376.82	2,368.72	2,361.48	2,331.12	2,313.99	2,334.00	2,323.11	حقوق السحب الخاصة
2,681,187.10	2,516,137.38	2,617,062.05	2,478,635.27	2,499,334.75	2,632,054.54	2,523,500.87	ذهب (أونصة)
57,603.37	48,282.71	49,791.93	45,640.32	46,534.64	51,582.29	49,733.45	فضة (أونصة)
							السعر في نهاية الفترة
1,507.50	1,507.50	1,507.50	1,507.50	1,507.50	1,507.50	1,507.50	دولار أميركي
2,041.61	2,112.46	2,007.09	1,948.59	1,986.58	1,994.28	2,010.85	وحدة حسابية أوروبية
2,352.60	2,415.77	2,352.76	2,324.87	2,379.89	2,403.56	2,411.70	جنيه إسترليني
1,673.88	1,732.36	1,634.86	1,602.87	1,649.16	1,680.98	1,668.88	فرنك سويسري
1,446.32	1,514.01	1,467.58	1,475.48	1,510.98	1,524.58	1,511.43	دولار كندي
19.61	19.35	19.33	19.45	19.73	18.74	18.35	ين ياباني
5,448.14	5,487.80	5,436.35	5,409.04	5,434.39	5,436.35	5,428.52	دينار كويتي
1.29	1.29	1.29	1.29	1.29	1.30	1.30	دينار عراقي
3,998.67	3,998.67	3,998.67	3,998.67	3,998.67	3,998.67	3,998.67	دينار بحريني
3,915.58	3,915.58	3,915.58	3,915.58	3,915.58	3,915.58	3,915.58	ريال عماني
1,218.97	1,234.04	1,210.75	1,196.81	1,230.51	1,212.69	1,208.61	دينار ليبي
2,126.23	2,124.74	2,128.34	2,126.23	2,124.74	2,124.74	2,124.14	دينار أردني
1,055.08	1,069.00	1,021.13	1,007.35	1,005.80	1,011.27	1,004.20	دينار تونسي
252.71	252.49	251.05	249.97	249.94	249.92	249.59	جنيه مصري
413.98	413.99	413.97	413.99	413.98	414.09	414.05	ريال قطري
410.43	410.43	410.43	410.44	410.43	410.43	410.43	درهم الإمارات
401.96	401.96	401.96	401.98	401.97	401.98	401.98	ريال سعودي
182.06	187.53	179.52	175.23	178.35	181.26	180.08	درهم المغرب
31.03	31.03	29.77	27.05	26.06	25.67	25.08	ليرة سورية
20.23	20.62	20.26	19.83	20.06	20.30	20.35	دينار جزائري
6.92	6.92	6.92	6.92	6.95	6.95	6.99	ريال يمني
2,362.55	2,407.48	2,343.41	2,307.08	2,332.71	2,343.86	2,329.24	حقوق السحب الخاصة
2,463,481.13	2,599,804.35	2,588,377.50	2,353,961.25	2,620,185.75	2,690,857.35	2,506,595.63	ذهب (أونصة)
46,928.48	51,850.46	47,546.55	41,772.83	50,644.46	56,011.16	48,820.39	فضة (أونصة)



٤٩	٥ الأسواق المالية: مؤشرات.....
٤٩	١٠٥ مجموع كمية وقيمة الأسهم المتداولة في بورصة بيروت.....
٤٩	٢٠٥ الجدول التفصيلي للأسهم المدرجة في بورصة بيروت.....
٥١	٣٠٥ إصدارات يوروبوند الدولة اللبنانية المدرجة في بورصة بيروت.....
٥١	٤٠٥ مؤشر القيمة السوقية والقيمة السوقية.....
٥١	٥٠٥ الأدوات المالية المختلفة.....
٥١	٦٠٥ قيمة شهادات الإيداع المحلية والعالمية المصدرة من قبل المصارف اللبنانية.....
٥١	٧٠٥ أسعار شهادات إيداع المصارف اللبنانية ومصرف لبنان المصدرة والمسوّقة مع الخارج.....
٥٣	٨٠٥ سندات الخزينة بالعملة الأجنبية.....
٥٣	٩٠٥ يوروبوند المصارف اللبنانية.....
٥٥	٦ القطاع الخارجي.....
٥٥	١٠٦ ميزان المدفوعات.....
٥٧	٢٠٦ الواردات.....
٥٧	١٠٢٠٦ الواردات حسب مجموعات البلدان.....
٥٧	٢٠٢٠٦ الواردات حسب المصدر.....
٥٧	٣٠٢٠٦ الواردات حسب الأقسام التعريفية.....
٥٩	٣٠٦ الصادرات.....
٥٩	١٠٣٠٦ الصادرات حسب مجموعات البلدان.....
٥٩	٢٠٣٠٦ الصادرات حسب الوجهة.....
٥٩	٣٠٣٠٦ الصادرات حسب الأقسام التعريفية.....
٦١	٤٠٦ الاعتمادات والبوالص المستندية.....
٦١	١٠٤٠٦ الاعتمادات والبوالص المستندية للاستيراد.....
٦١	٢٠٤٠٦ الاعتمادات والبوالص المستندية للتصدير.....
٦٣	٥٠٦ استثمارات الحافظة.....
٦٣	١٠٥٠٦ صافي الموجودات.....
٦٣	٢٠٥٠٦ صافي الموجودات حسب القطاع.....
٦٣	٣٠٥٠٦ صافي الموجودات حسب بلد الاستثمار.....
٦٥	٧ أسعار صرف أهم العملات.....
٦٥	١٠٧ أسعار صرف أهم العملات الأجنبية، لكل وحدة.....



١٣	١ مؤشرات اقتصادية رئيسية
١٥	٢ هيكلية الجهاز المصرفي والمالي
١٥	١٠٢ هيكلية الجهاز المصرفي والمالي
١٧	٣ إحصاءات نقدية ومالية
١٧	١٠٣ إحصاءات نقدية
١٧	١٠١٠٣ ميزانية مصرف لبنان
١٩	٢٠١٠٣ الميزانية الموحدة للمصارف التجارية
٢١	٣٠١٠٣ الوضع النقدي
٢٣	٤٠١٠٣ الميزانية المجمع لمصارف الأعمال
٢٣	٥٠١٠٣ الميزانية المجمع للمؤسسات المالية
٢٣	٦٠١٠٣ تغيّر الموجودات الخارجية الصافية لدى القطاع المالي
٢٥	٢٠٣ معدلات الفائدة
٢٥	١٠٢٠٣ المتوسط المثقل لمعدلات الفائدة على الليرة اللبنانية والدولار الأميركي لدى المصارف التجارية
٢٥	٢٠٢٠٣ معدلات فائدة الإصدار على سندات الخزينة
٢٧	٣٠٣ الودائع
٢٧	١٠٣٠٣ ودائع القطاع الخاص لدى المصارف التجارية
٢٧	٢٠٣٠٣ المصارف التجارية: التوزع الجغرافي للودائع
٢٩	٤٠٣ التسليفات
٢٩	١٠٤٠٣ المصارف التجارية: التوزع الجغرافي للتسليفات
٢٩	٢٠٤٠٣ توزع المستفيدين وتسليفات القطاع المالي المستعملة على القطاعات الاقتصادية
٣١	٣٠٤٠٣ توزع تسليفات القطاع المالي المستعملة حسب طبيعتها
٣١	٤٠٤٠٣ توزع عدد المستفيدين من التسليفات المستعملة حسب قيمتها
٣١	٥٠٤٠٣ توزع التسليفات المستعملة حسب قيمتها
٣٣	٦٠٤٠٣ التسليفات المدعومة فوائدها
٣٥	٧٠٤٠٣ التسليفات المستعملة الحائزة على تخفيض من الالتزامات الخاضعة للاحتياطي الإلزامي
٣٧	٨٠٤٠٣ التسليفات المستعملة الحائزة على تخفيض من الاحتياطي الإلزامي
٣٩	٥٠٣ أدوات الدفع
٣٩	١٠٥٠٣ النقد المصدر حسب الفئات
٣٩	٢٠٥٠٣ عمليات المقاصة بالليرة اللبنانية
٤١	٣٠٥٠٣ عمليات المقاصة بالعملة الأجنبية
٤١	٤٠٥٠٣ بطاقات الدفع في التداول
٤٣	٥٠٥٠٣ توزع البطاقات حسب الفئة
٤٣	٦٠٥٠٣ التوزع الجغرافي للمصارف الآلي
٤٣	٧٠٥٠٣ مراكز البيع
٤٣	٨٠٥٠٣ بطاقات الدفع: مجموع المدفوعات والسحوبات خلال الفترة
٤٣	٩٠٥٠٣ بطاقات الدفع: حصة المدفوعات والسحوبات بالليرة اللبنانية
٤٥	٤ إحصاءات القطاع العام
٤٥	١٠٤ عمليات القطاع العام: الإيرادات والنفقات
٤٥	٢٠٤ الدين العام
٤٧	٣٠٤ سندات الخزينة في التداول
٤٧	٤٠٤ توزع سندات الخزينة بين المكتتبين

النشرة الفصلية

الفصل الأول ٢٠١٢

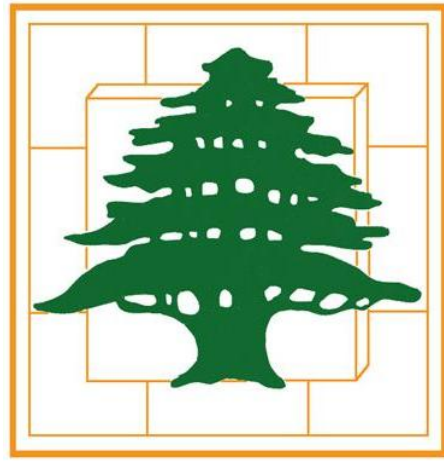

مصرف لبنان

- استطلاع الأوضاع الاقتصادية
- الملحق الإحصائي