QUARTERLY BULLETIN

First Quarter 2017



مصرف لبنان
BANQUE DU LIBAN

- Business Survey
- Statistical Tables



مصرف لبنان
BANQUE DU LIBAN

BUSINESS SURVEY

First Quarter 2017

METHODOLOGY

The Business survey is undertaken on a quarterly basis by the Banque du Liban covering a representative number of industrial, commercial and construction enterprises in Lebanon.

It consists of gathering the opinions and expectations of enterprise managers on the evolution of their businesses during the quarter under review compared to the same quarter of the previous year.

The main objective of this survey is to monitor the evolution of several economic indicators (Production, Demand, Investment, Inventories, Register orders, etc.) by computing a balance of opinion for each variable.

The balance of opinion is the difference between the proportion of surveyed managers estimating that there has been an improvement in a said variable and the proportion of those who have reported a downward trend. For instance, if 58% of interviewed industrials have noted an improvement in their production, and 27% have revealed a slowdown, while the remainder revealed no change compared to the same period of the previous year, then the balance of opinion would be: $58 - 27 = 31$.

It is to be noted that the balance of opinion does not represent a growth rate but should be considered as an indicator of the evolution in economic trends.

منهجية

يجري مصرف لبنان استطلاع فصلي للأوضاع الاقتصادية مغطياً قطاعات الصناعة، التجارة والبناء والأشغال العامة في لبنان. يقوم هذا الاستطلاع بجمع آراء وتوقعات أصحاب المؤسسات حول سير أعمالهم خلال فصل معين مقارنة بالفصل ذاته من السنة السابقة.

الهدف الرئيسي من هذا الاستطلاع هو رصد تطور العديد من المؤشرات الاقتصادية (كالإنتاج، الطلب، حجم الاستثمارات، المخزون، الطلبات المسجلة، الخ.) عبر احتساب حصيلة الآراء لكل من المتغيرات.

تُحتسب هذه الحصيلة كفرق بين نسبة أصحاب المؤسسات المشاركين في الاستطلاع الذين أشاروا إلى تحسن في تطور المتغير المعني، ونسبة الذين أشاروا إلى تراجع. على سبيل المثال، إذا أشار 58% من الصناعيين المشاركين في الاستطلاع إلى تحسن في إنتاجهم، و27% منهم إلى تراجع في الإنتاج، والآخرين لم يلاحظوا تغييراً مقارنة بالفترة ذاتها من العام السابق، تكون حصيلة الآراء عندئذ $58 - 27 = 31$.

ومن الجدير ذكره أنه لا يجب اعتبار حصيلة الآراء مرادفة لنسبة النمو في المتغيرات الخاضعة للاستطلاع، بل هي مؤشر على الاتجاه في التغير الحاصل لكل منها.

Balance of opinion: aggregate results

(in percent)

	Q4-13	Q1-14	Q2-14	Q3-14	Q4-14	Q1-15	Q2-15
INDUSTRY							
Change*							
Production	-4	-8	-9	5	-5	-15	-10
Demand (total)	-5	-10	-9	1	-9	-20	-17
Foreign demand	-16	-11	-22	-8	-14	-20	-16
Number of employees	-6	-9	-9	0	-8	-10	-7
Volume of investments	-4	0	-3	0	1	-14	2
Level**							
Inventories of finished goods	-14	-5	-12	0	-7	-15	-6
Inventories of raw materials	-7	-3	-10	-3	-7	-10	-6
Registered orders	-14	-13	-15	-8	-15	-21	-13
COMMERCE							
Change*							
Sales volume	-14	-11	-8	8	-3	-20	-12
Number of employees	-6	-4	1	4	0	-1	-5
Level**							
Inventories of finished goods	-6	-5	1	4	-3	-12	-8
CONSTRUCTION & PUBLIC WORKS							
Change*							
General activity	-20	-14	-22	-5	-23	-31	-36
Construction	-20	-14	-18	-7	-22	-29	-31
Public work	-16	-19	-24	-9	-27	-37	-42
Portfolio of projects	-14	-20	-24	-22	-36	-37	-24
Construction costs	18	19	29	31	16	26	8
Number of employees	-4	-10	-6	9	-12	-26	-23
Investments (% of yes)	35%	32%	38%	42%	36%	37%	40%

Balance of opinion: regional results

(in percent)

	Q2-16				Q3-16			
	Beirut & Mount-Leb	North	South	Bekaa	Beirut & Mount-Leb	North	South	Bekaa
INDUSTRY								
Change*								
Production	-20	-12	45	-7	-25	1	30	20
Demand (total)	-22	-21	45	-10	-28	0	18	17
Foreign demand	-18	-15	-80	2	-21	-15	-69	19
Number of employees	-6	-25	0	0	-5	-24	-1	2
Volume of investments	-14	-14	15	0	-13	-12	3	-1
Level**								
Inventories of finished goods	1	-19	-43	-6	3	-14	-37	12
Inventories of raw materials	-5	-19	-45	-5	2	-18	-37	12
Registered orders	-15	-27	29	6	-22	-18	19	15
COMMERCE								
Change*								
Sales volume	-22	-20	17	-22	-27	18	27	23
Number of employees	-1	-14	1	-1	-2	-7	5	0
Level**								
Inventories of finished goods	-1	-28	-20	4	-3	8	-21	22
CONSTRUCTION & PUBLIC WORKS								
Change*								
General activity	-36	-42	-13	-70	-29	38	18	-31
Construction	-36	-35	-19	-67	-28	20	18	-29
Public work	-20	-52	0	-74	-23	24	0	-26
Portfolio of projects	-35	-36	-37	-44	-32	-26	-6	-21
Construction costs	3	-11	-25	-12	2	33	18	-11
Number of employees	-14	-31	-19	-50	-17	32	18	-10
Investments (% of yes)	3%	80%	9%	96%	6%	80%	9%	100%

* Evolution of opinions on the quarter (compared to the same quarter of the previous year).

** Situation at the end of quarter compared to level judged as 'Normal'.

استطلاع الآراء: التطورات الإجمالية

(بالنسبة المئوية)

Q3-15	Q4-15	Q1-16	Q2-16	Q3-16	Q4-16	Q1-17	
الصناعة							
التطور*							
-5	-12	-8	-9	-4	0	-11	الإنتاج
-11	-13	-15	-12	-7	-3	-12	الطلب الإجمالي
-23	-14	-20	-19	-15	-21	-20	الطلب من الخارج
-8	-6	-11	-8	-7	-7	-5	عدد الموظفين
-13	-7	-9	-7	-8	-1	-9	حجم الاستثمار
الوضع الحالي**							
-12	-6	-11	-9	-2	-10	-13	المخزون من السلع المصنعة
-6	-5	-12	-11	-4	-11	-7	المخزون من المواد الأولية
-14	-16	-14	-8	-9	-6	-18	الطلبات المسجلة
التجارة							
التطور*							
-2	-17	-24	-18	-5	0	-12	حجم المبيع
-4	-6	-1	-4	-2	-4	-8	عدد الموظفين
الوضع الحالي**							
-8	-11	0	-7	2	-4	-10	المخزون من السلع
البناء والأشغال العامة							
التطور*							
-20	-33	-24	-42	-10	-33	-39	مجممل الأعمال
-25	-36	-23	-40	-13	-27	-35	بناء
-14	-28	-7	-37	-14	-35	-42	أشغال عامة
-34	-39	-25	-38	-27	-30	-30	حجم المشاريع
-17	-23	-2	-5	7	17	1	تكلفة البناء
-26	-25	-22	-26	-2	-11	-20	عدد الموظفين
32%	37%	36%	33%	35%	32%	20%	حجم الاستثمار (% نعم)

استطلاع الآراء: التطورات حسب المناطق

(بالنسبة المئوية)

Beirut & Mount-Leb	Q4-16			Beirut & Mount-Leb	Q1-17			
	North	South	Bekaa		North	South	Bekaa	
الصناعة								
التطور*								
-9	14	48	-10	-17	-27	26	-6	الإنتاج
-16	3	46	-5	-17	-22	26	-10	الطلب الإجمالي
-20	-8	-82	-6	-21	-24	-76	7	الطلب من الخارج
-5	-17	0	-7	-3	-30	0	2	عدد الموظفين
-5	-3	24	0	-8	-29	-3	-3	حجم الاستثمار
الوضع الحالي**								
-5	-13	-58	1	-4	-39	-47	3	المخزون من السلع المصنعة
-6	-14	-55	1	0	-18	-47	3	المخزون من المواد الأولية
-17	-14	46	1	-27	-42	3	9	الطلبات المسجلة
التجارة								
التطور*								
0	-6	21	-2	-20	-30	35	3	حجم المبيع
-3	-15	0	-1	-7	-20	2	0	عدد الموظفين
الوضع الحالي**								
-1	-17	-32	14	3	-32	-44	-7	المخزون من السلع
البناء والأشغال العامة								
التطور*								
-41	7	6	-69	-34	-47	0	-53	مجممل الأعمال
-42	22	6	-63	-34	-34	0	-47	بناء
-26	-60	20	-44	-29	-86	20	-51	أشغال عامة
-31	-21	0	-47	-21	-63	-6	-30	حجم المشاريع
10	50	19	-4	8	-12	-6	0	تكلفة البناء
-11	11	6	-40	-20	-43	0	-3	عدد الموظفين
5%	75%	27%	84%	5%	63%	27%	32%	حجم الاستثمار (% نعم)

* تطور الآراء (بالنسبة للفترة نفسها من العام المنصرم).
** الوضع الحالي في آخر الفصل بالنسبة إلى المعدل "العادي".

Balance of opinion: sub-sectorial results

(in percent)

INDUSTRY	Q2-16				Q3-16			
	Intermediary Goods	Capital Goods	Consumer Goods	Durables	Intermediary Goods	Capital Goods	Consumer Goods	Durables
Change*								
Production	-13	-17	2	-31	13	-30	0	-38
Demand (total)	-10	-29	-1	-38	7	-33	-3	-36
Foreign demand	-22	-26	-14	-23	-10	-27	-15	-18
Number of employees	0	-13	-9	-17	-4	-9	-5	-16
Volume of investments	-11	-13	1	-25	-9	-28	2	-29
Level**								
Inventories of finished goods	-16	-23	4	-26	-4	-17	9	-23
Inventories of raw materials	-17	-22	-3	-18	-8	-10	7	-23
Registered orders	-9	-34	7	-33	-1	-33	2	-42

COMMERCE	Q2-16			Q3-16		
	Foodstuff	Non-Foodstuff	Inter-industrial Goods	Foodstuff	Non-Foodstuff	Inter-industrial Goods
Change*						
Sales volume	-1	-23	-26	12	-11	-12
Number of employees	1	-6	-5	2	-3	-7
Level**						
Inventories of finished goods	-11	-12	5	7	0	-4

CONSTRUCTION & PUBLIC WORKS	Q2-16		Q3-16	
	Construction	Public Works	Construction	Public Works
Change*				
General activity	-40	-37	-13	-14
Portfolio of projects	-38	-27	-26	-24
Construction costs	-5	-4	8	6
Number of employees	-26	-19	0	-7
Investments (% of yes)	31%	36%	35%	36%

* Evolution of opinions on the quarter (compared to the same quarter of the previous year).

** Situation at the end of quarter compared to level judged as 'Normal'.

استطلاع الآراء: التطورات حسب القطاعات الفرعية

(بالنسبة المئوية)

Q4-16				Q1-17				
السلع الوسيطة	السلع الانتاجية	السلع الاستهلاكية	السلع المعثرة	السلع الوسيطة	السلع الانتاجية	السلع الاستهلاكية	السلع المعثرة	
								الصناعة
								التطور*
1	-3	10	-30	-11	-35	1	-38	الإنتاج
3	-6	2	-35	-16	-31	4	-45	الطلب الإجمالي
-20	-12	-22	-32	-17	-36	-16	-28	الطلب من الخارج
-6	-6	-4	-17	-2	-15	-6	-5	عدد الموظفين
2	0	1	-18	-13	-32	-2	-10	حجم الاستثمار
								الوضع الحالي**
-13	-27	1	-29	-8	-39	-3	-37	المخزون من السلع المصنعة
-11	-22	-4	-24	-1	-36	-1	-24	المخزون من المواد الأولية
-6	-10	3	-36	-22	-43	-3	-40	الطلبات المسجلة
								التجارة
								التطور*
								حجم المبيع
17	-2	-15	-15	2	-12	-12	-29	عدد الموظفين
-1	-4	-9	-9	-9	-7	-7	-7	الوضع الحالي**
8	-6	-15	-15	-7	-9	-9	-14	المخزون من السلع
								البناء والأشغال العامة
								التطور*
								مجمّل الأعمال
-27		-35	-35	-35		-42	-42	حجم المشاريع
-31		-13	-13	-32		-16	-16	كلفة البناء
17		13	13	-1		8	8	عدد الموظفين
-10		-13	-13	-19		-17	-17	حجم الإستثمار (%) (نعم)
31%		30%	30%	20%		26%	26%	

* تطور الآراء (بالنسبة للفترة نفسها من العام المنصرم).
** الوضع الحالي في آخر الفصل بالنسبة إلى المعدل "العادي".

EVOLUTION OF OPINIONS: 2012-2017

Industrial Sector

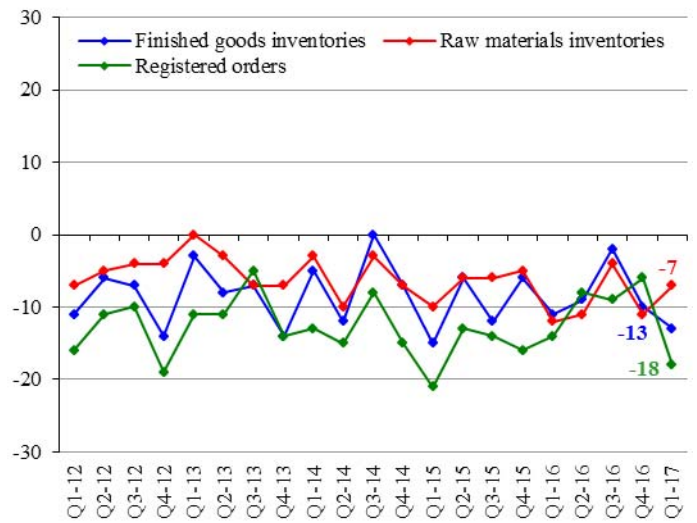
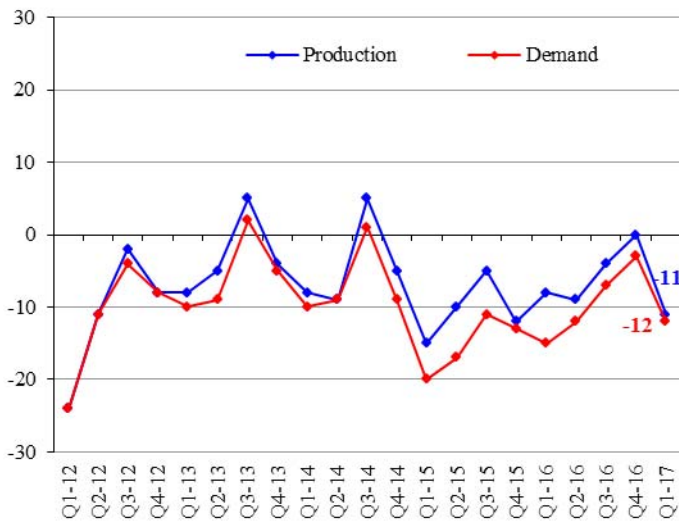

Commercial Sector

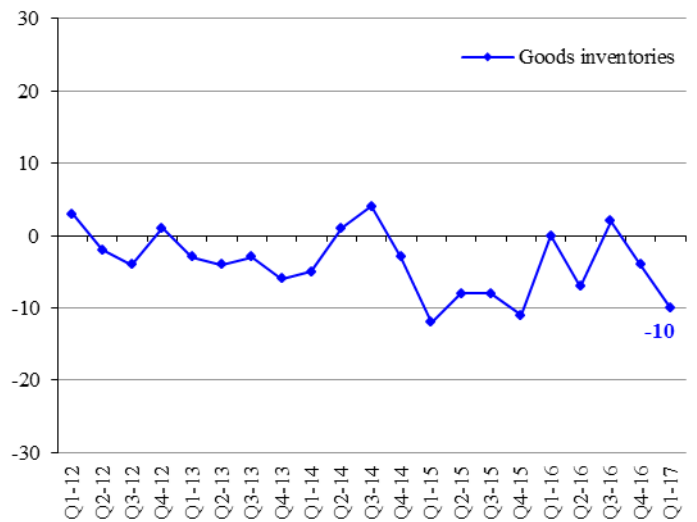
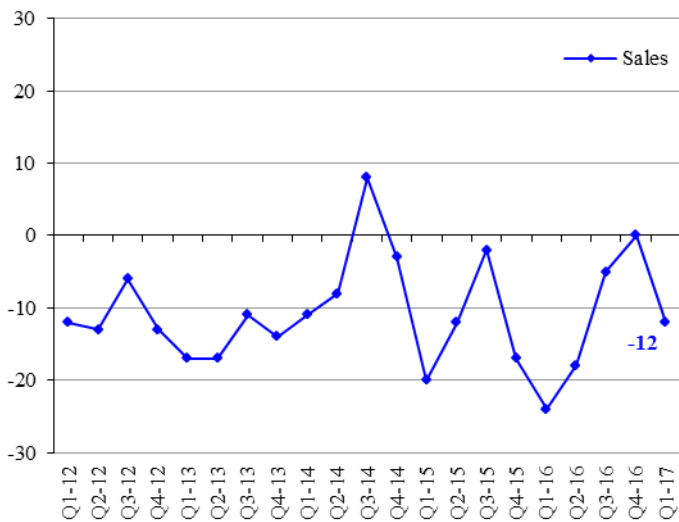

Construction & Public Works Sectors

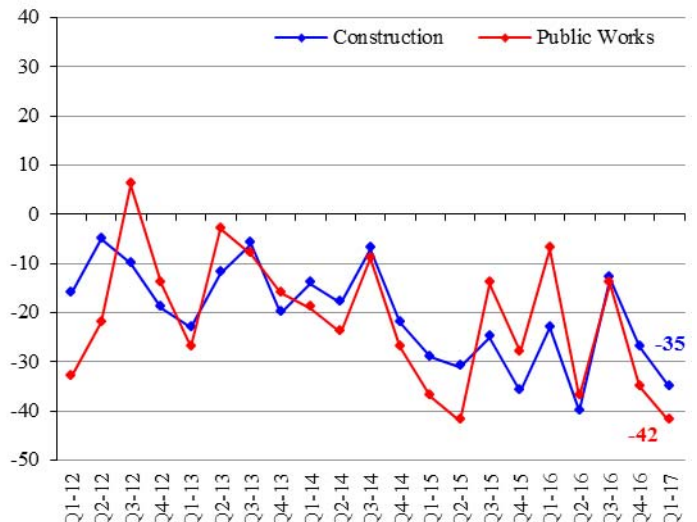
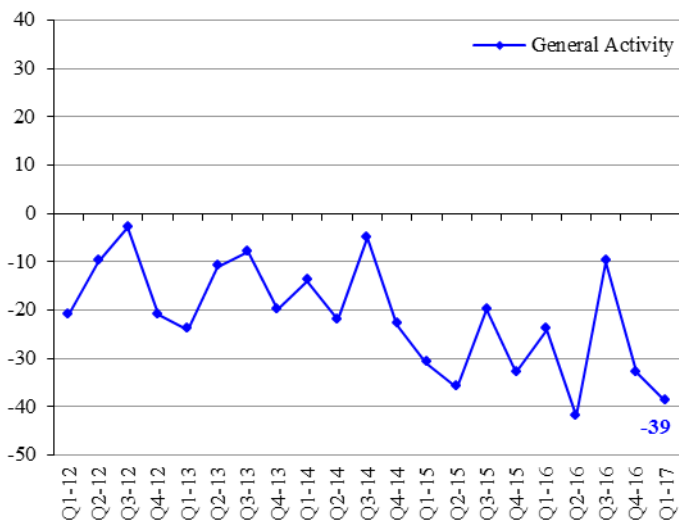

SECTORIAL NOMENCLATURE

تصنيف القطاعات

Industrial Enterprises	1. Intermediary Goods	1.1. Metallurgy and processing of metals 1.2. Chemistry, rubber and plastic 1.3. Mineral products 1.4. Paper and wood 1.5. Electrical and electronic components 1.6. Textiles 1.7. Fuel and fuel oils production 1.8. Production & distribution of water, gas & electricity	١,١. صناعات معدنية وتحويل المعادن ٢,١. صناعات كيميائية، مطاطية وصناعة البلاستيك ٣,١. صناعات معدنية ٤,١. صناعة الخشب والورق ٥,١. صناعة القطع الكهربائية والإلكترونية ٦,١. صناعة المنسوجات والأقمشة ٧,١. صناعة المحروقات ٨,١. صناعة وتوزيع المياه، الغاز والكهرباء	١. صناعة السلع الوسيطة	المؤسسات الصناعية
	2. Capital Goods	2.1. Mechanical equipments 2.2. Electrical and electronic equipments 2.3. Car manufacturing 2.4. Shipbuilding, railway & aeronautical construction	١,٢. صناعة المعدات الميكانيكية ٢,٢. صناعة المعدات الكهربائية والإلكترونية ٣,٢. صناعة السيارات ٤,٢. صناعات بحرية، جومائية وحديدية	٢. صناعة السلع الإنتاجية	
	3. Consumer Goods	3.1. Clothing, leather and articles thereof 3.2. Publishing, printing works and reproduction 3.3. Pharmacies, perfumeries and cleaning products 3.4. Food & alcohol	١,٣. صناعة الملابس والجلود وصناعات أخرى ٢,٣. طباعة ونشر ٣,٣. أدوية، مستحضرات تجميل و عطور ٤,٣. تصنيع المواد الغذائية والمشروبات	٣. صناعة السلع الاستهلاكية	
	4. Durable Goods	4.1. Furniture 4.2. Jewelry 4.3. Air conditioning	١,٤. مفروشات ٢,٤. صناعة الحلى والمجوهرات ٣,٤. تكييف هوائي	٤. صناعة السلع المعمرة	
Commercial Enterprises	1. Foodstuff	1.1. Cereal 1.2. Live animals, animal products & meat 1.3. Fruits and vegetables 1.4. Table wines 1.5. Fine wines 1.6. Grocer's shops 1.7. Cacao 1.8. Coffee	١,١. حبوب ٢,١. لحوم وحيوانات حية ٣,١. خضار وفاكهة ٤,١. نبيذ على أنواعه ٥,١. نبيذ ممتاز ٦,١. سمانة وبقالة ٧,١. ككاو ٨,١. بن	١. تجارة سلع غذائية	المؤسسات التجارية
	2. Non-Foodstuff	2.1. Hardware trade 2.2. Electrical & electronic appliances and parts thereof 2.3. Spare parts and accessories for cars 2.4. Imports of vehicle and other transport equipments 2.5. Textiles and textiles articles 2.6. Clothes - shoes 2.7. Pharmaceuticals 2.8. Libraries - book stores 2.9. Watches and jewellery 2.10. Miscellenous trading articles	١,٢. خروضات ٢,٢. أدوات كهربائية والإلكترونيات ٣,٢. قطع غيار سيارات وإكسسوارات تابعة لها ٤,٢. سيارات مستوردة ٥,٢. أقمشة ٦,٢. البسة، وأحذية ٧,٢. مستحضرات طبية، عطور ومستحضرات تجميل ٨,٢. كتب وقرطاسية ٩,٢. ساعات، مجوهرات وحلى ١٠,٢. تجارة مختلفة	٢. تجارة سلع غير غذائية	
	3. Interindustrial Products	3.1. Cotton, wool & silk 3.2. Wood, bulk paper and carton 3.3. Reprocessing of used paper 3.4. Reprocessing of iron and non-iron metals 3.5. Metals 3.6. Agricultural equipments 3.7. Industrial equipment and other supplies for industries 3.8. Office equipment and stationery 3.9. Construction equipments & machinery	١,٣. قطن، صوف وحريريات ٢,٣. خشب، ورق وكرتون ٣,٣. استعادة الأوراق القديمة ٤,٣. استعادة الحديد والمعادن غير الحديدية ٥,٣. معادن ٦,٣. مواد زراعية ٧,٣. معدات ولوازم للصناعة ٨,٣. معدات ومفروشات مكتبية ٩,٣. مواد بناء	٣. تجارة سلع وسيطة للصناعة	
Construction & Public Works	1. Construction			١. بناء	البناء والأشغال العامة
	2. Public Works			٢. أشغال عامة	



مصرف لبنان
BANQUE DU LIBAN

STATISTICAL TABLES

First Quarter 2017



STATISTICAL TABLES

FIRST QUARTER – 2017

1 MAIN ECONOMIC INDICATORS	13
2 BANKING AND FINANCIAL SECTOR STRUCTURE	15
3 MONETARY AND FINANCIAL STATISTICS	17
3.1 Monetary Statistics.....	17
3.1.1 Balance sheet of Banque du Liban	17
3.1.2 Consolidated balance sheet of commercial banks	19
3.1.3 Monetary survey.....	21
3.1.4 Consolidated balance sheet of investment banks.....	23
3.1.5 Consolidated balance sheet of financial institutions.....	23
3.1.6 Monthly changes of net foreign assets in the financial sector	23
3.2 Interest Rates.....	25
3.2.1 Weighted-average interest rates on Lebanese Pound & US Dollar: commercial banks	25
3.2.2 Primary market rates on Treasury bills.....	25
3.3 Deposits.....	27
3.3.1 Commercial banks: private sector deposits by type.....	27
3.3.2 Commercial banks: regional distribution of private sector deposits.....	27
3.4 Credits	29
3.4.1 Commercial banks: regional distribution of credits.....	29
3.4.2 Sectorial distribution of beneficiaries and utilized credits in the financial sector	29
3.4.3 Distribution of utilized credits in the financial sector by type.....	31
3.4.4 Number of beneficiaries by utilized credit amount	31
3.4.5 Distribution of utilized credits by amount	31
3.4.6 Subsidized-Interest Loans	33
3.4.7 Utilized credits benefiting from deductions from banks liabilities subject to reserve requirements	35
3.4.8 Utilized credits benefiting from deductions from reserve requirements.....	37
3.5 Payment Instruments.....	39
3.5.1 Currency issued by denomination	39
3.5.2 Banks' clearing in Lebanese pounds and foreign currencies*	39
3.5.3 Number of outstanding payment cards.....	39
3.5.4 Distribution of payment cards by category.....	41
3.5.5 Geographical distribution of ATMs	41
3.5.6 Points of sales.....	41



STATISTICAL TABLES

FIRST QUARTER – 2017

4 PUBLIC FINANCE STATISTICS.....	43
4.1 Public sector operations: revenues and expenditures.....	43
4.2 Outstanding debt.....	45
4.3 Treasury bills in circulation.....	45
4.4 Distribution of treasury bills by subscriber.....	47
5 FINANCIAL MARKETS: SELECTED INDICATORS.....	49
5.1 Beirut Stock Exchange (BSE): total volume and value of traded shares.....	49
5.2 Traded shares in the BSE: prices, volume and value.....	49
5.3 Lebanese Republic Eurobonds listed on the BSE.....	51
5.4 Index and market capitalization.....	51
5.5 Different financial instruments.....	51
5.6 Value of local and EuroCD's issued by Lebanese banks.....	51
5.7 Closing price of Lebanese banks & BDL certificates of deposits marketed abroad.....	51
5.8 Lebanese republic eurobonds.....	53
5.9 Lebanese banks eurobonds.....	53
6 EXTERNAL SECTOR.....	55
6.1 Balance of payments.....	55
6.2 Imports.....	57
6.2.1 Imports by groups of countries.....	57
6.2.2 Imports by origin.....	57
6.2.3 Imports by products.....	57
6.3 Exports.....	59
6.3.1 Exports by groups of countries.....	59
6.3.2 Exports by destination.....	59
6.3.3 Exports by products.....	59
6.4 Documentary Credits.....	61
6.4.1 Financing of imports according to type.....	61
6.4.2 Financing of exports according to type.....	61
6.5 Portfolio Investment.....	63
6.5.1 Net Assets.....	63
6.5.2 Net Assets by Sector.....	63
6.5.3 Net Assets by Country of Investment.....	63
7 EXCHANGE RATES OF MAJOR FOREIGN CURRENCIES PER UNIT.....	65

1 MAIN ECONOMIC INDICATORS

(Year-on-year changes in %)

	Q3-14	Q4-14	Q1-15	Q2-15	Q3-15	Q4-15	Q1-16
Coincident Indicator [1]							
Index	259.2	277.9	271.1	283.6	267.6	292.2	290.4
Year-on-year changes	4.98%	2.03%	-1.38%	1.05%	3.23%	5.15%	7.12%
Settled Cheques in LBP* [1]							
(in millions)	6,748,239	6,934,573	6,666,661	7,096,928	7,036,028	7,411,210	7,319,384
Year-on-year changes	3.17%	1.59%	0.67%	2.69%	4.26%	6.87%	9.79%
Settled Cheques in Foreign Currencies* [1]							
(in millions of USD)	14,325	13,778	12,508	13,091	12,421	12,793	12,035
Year-on-year changes	2.74%	-1.65%	-8.22%	-9.11%	-13.29%	-7.15%	-3.78%
Requests for Information at the "Centrale des Risques" [1]							
Total	69,776	71,298	78,509	85,847	82,813	77,510	90,492
Year-on-year changes	5.91%	17.21%	10.06%	16.48%	18.68%	8.71%	15.26%
Construction Permits [2]							
(in square meters)	3,206,866	2,994,185	2,745,223	3,215,219	3,402,166	2,976,942	3,272,378
Year-on-year changes	-4.73%	-7.11%	-19.68%	-18.19%	6.09%	-0.58%	19.20%
Cement Deliveries [3]							
(in tons)	1,424,941	1,296,437	903,749	1,368,930	1,346,395	1,423,793	1,082,909
Year-on-year changes	-8.61%	-19.74%	-25.31%	-13.65%	-5.51%	9.82%	19.82%
Collected Real Estate Fees [4]							
(in millions of LBP)	213,277	254,638	179,345	201,552	210,468	242,759	207,165
Year-on-year changes	-8.56%	-8.65%	-12.50%	-18.77%	-1.32%	-4.67%	15.51%
Total Imports (c.i.f.) [5]							
(in millions of LBP)	8,215,758	7,185,943	6,287,571	6,955,631	6,693,616	7,310,913	6,969,556
Year-on-year changes	6.62%	-10.53%	-22.73%	-5.57%	-18.53%	1.74%	10.85%
Total Exports (f.o.b.) [5]							
(in millions of LBP)	1,289,040	1,206,347	1,121,511	1,220,174	1,026,810	1,083,754	956,302
Year-on-year changes	0.83%	2.87%	-3.64%	-8.71%	-20.34%	-10.16%	-14.73%
Trade Balance** [5]							
(in millions of LBP)	(6,926,718)	(5,979,597)	(5,166,060)	(5,735,457)	(5,666,806)	(6,227,160)	(6,013,255)
Year-on-year changes	7.77%	-12.82%	-25.91%	-4.88%	-18.19%	4.14%	16.40%
Electricity Production (EDL network) [6]							
(in millions of kWh)	3,209	3,062	3,049	3,129	3,253	3,090	3,056
Year-on-year changes	-4.22%	-5.20%	-3.38%	1.03%	1.34%	0.94%	0.25%
Imports of Petroleum Derivatives*** [7]							
(in metric tons)	1,896,405	1,739,746	1,944,563	1,661,662	2,081,811	1,971,330	2,142,972
Year-on-year changes	42.28%	18.51%	15.13%	10.19%	9.78%	13.31%	10.20%
Freight at the Port of Beirut [8]							
Total (tons)	2,027,528	2,005,219	1,812,580	2,115,519	2,173,215	2,121,320	2,174,470
Year-on-year changes	-2.90%	-4.12%	-15.49%	0.23%	7.19%	5.79%	19.97%
Freight incoming (tons)	1,743,544	1,753,863	1,630,264	1,823,560	1,847,689	1,832,737	1,947,451
Freight outgoing (tons)	282,353	249,884	180,700	289,732	324,408	287,626	226,068
Transit & free zone (tons)	1,631	1,472	1,616	2,227	1,118	957	951
Flow of Passengers (B.I.A.) [9]							
Total	2,097,176	1,550,360	1,374,252	1,737,702	2,438,937	1,693,110	1,523,752
Year-on-year changes	13.50%	7.46%	9.28%	4.41%	16.30%	9.21%	10.88%
Arrival	1,013,045	762,292	662,175	885,930	1,163,042	807,003	735,967
Year-on-year changes	15.54%	5.16%	11.83%	3.60%	14.81%	5.87%	11.14%
Departure	1,081,511	784,344	708,383	848,399	1,261,345	869,751	782,295
Year-on-year changes	11.83%	9.82%	7.03%	5.44%	16.63%	10.89%	10.43%
Transit	2,620	3,724	3,694	3,373	14,550	16,356	5,490
Year-on-year changes	-31.25%	3.91%	4.17%	-25.52%	455.34%	339.21%	48.62%

Sources: [1] BDL, [2] Association of Engineers (Beirut, Tripoli), [3] Cement Companies, [4] Ministry of Finance, [5] Customs Council, [6] EDL, [7] General Directorate of Petroleum, [8] Port of Beirut, [9] Beirut International Airport

* Figures have been revised since January 2014 and they pertain to settled cheques only, as direct debits have been excluded.

** Figures related to trade are regularly updated.

*** Include imports of public and private sectors.

١ مؤشرات اقتصادية رئيسية

(التغيرات السنوية، بالنسب المئوية)

Q2-16	Q3-16	Q4-16	Jan-17	Feb-17	Mar-17	Q1-17	
290.0	280.7	297.1	297.2	305.3	306.2	302.9	المؤشر الاقتصادي العام [١]
2.25%	4.91%	1.65%	6.23%	3.53%	3.27%	4.31%	المؤشر نسبة التغير (%)
7,333,830	7,276,854	8,055,069	2,611,718	2,525,278	2,986,481	8,123,477	مقاصة الشكات باليرة اللبنانية* [١]
3.34%	3.42%	8.69%	1.37%	8.96%	23.14%	10.99%	(بملايين الليرات اللبنانية) نسبة التغير (%)
12,051	12,003	12,051	3,973	3,547	4,196	11,716	مقاصة الشكات بالعملة الأجنبية* [١]
-7.95%	-3.37%	-5.80%	-2.23%	-11.09%	5.38%	-2.65%	(بملايين الدولارات) نسبة التغير (%)
95,044	92,296	91,248	34,228	35,321	41,190	110,739	طلبات الاستعلام
10.71%	11.45%	17.72%	30.19%	12.14%	25.94%	22.37%	لدى مركزية المخاطر [١] المجموع نسبة التغير (%)
3,148,874	2,654,857	3,157,789	846,919	1,050,393	1,270,778	3,168,090	رخص البناء [٢]
-2.06%	-21.97%	6.07%	2.62%	-18.30%	9.42%	-3.19%	(بالأمتار الربعية) نسبة التغير (%)
1,420,906	1,394,271	1,365,376	307,491	342,856	418,193	1,068,540	الإسمنت المسلم [٣]
3.80%	3.56%	-4.10%	22.64%	-13.89%	-3.65%	-1.33%	(بالطن) نسبة التغير (%)
195,920	210,889	248,917	63,477	68,549	114,987	247,013	الرسوم العقارية المستوفاة [٤]
-2.79%	0.20%	2.54%	-0.18%	-1.56%	55.51%	19.24%	(بملايين الليرات اللبنانية) نسبة التغير (%)
7,196,170	7,307,955	6,733,922	2,418,378	2,485,153	2,562,313	7,465,843	مجموع المستوردات (سيف) [٥]
3.46%	9.18%	-7.89%	7.30%	19.67%	-2.90%	7.12%	(بملايين الليرات اللبنانية) نسبة التغير (%)
1,135,308	1,268,946	1,128,158	345,990	340,679	414,039	1,100,707	مجموع الصادرات (فوب) [٥]
-6.96%	23.58%	4.10%	23.68%	-1.06%	24.63%	15.10%	(بملايين الليرات اللبنانية) نسبة التغير (%)
(6,060,862)	(6,039,009)	(5,605,764)	(2,072,388)	(2,144,474)	(2,148,274)	(6,365,136)	الميزان التجاري** [٥]
5.67%	6.57%	-9.98%	4.97%	23.79%	-6.87%	5.85%	(بملايين الليرات اللبنانية) نسبة التغير (%)
3,226	3,513	3,334	1,190	1,050	1,170	3,410	انتاج الطاقة الكهربائية (شبكة مؤسسة كهرباء لبنان) [٦]
3.12%	8.00%	7.88%	13.30%	12.88%	8.77%	11.58%	(مليون ك.و.س) نسبة التغير (%)
1,679,697	2,252,441	1,932,462	864,837	630,709	737,248	2,232,794	استيراد المشتقات النفطية*** [٧]
1.09%	8.20%	-1.97%	19.31%	-1.96%	-4.84%	4.19%	(بالطن المتري) نسبة التغير (%)
2,259,250	2,199,806	2,136,871	631,242	709,972	838,675	2,179,889	حركة النقل البحري في مرفأ بيروت [٨]
6.79%	1.22%	0.73%	-7.59%	8.92%	-0.10%	0.25%	المجموع (طن) نسبة التغير (%)
2,006,911	1,923,090	1,853,129	557,024	630,958	755,102	1,943,084	الحمولة المفرغة (طن)
251,318	275,477	283,129	74,056	78,766	83,348	236,170	الحمولة المشحونة (طن)
1,021	1,239	613	162	248	225	635	ترانزيت ومنطقة حرة (طن)
1,748,747	2,629,593	1,708,062	539,169	462,406	518,532	1,520,107	حركة المسافرين في مطار بيروت الدولي [٩]
0.64%	7.82%	0.88%	-1.36%	4.57%	-3.07%	-0.24%	المجموع نسبة التغير (%)
925,086	1,273,690	844,914	246,572	221,040	269,406	737,018	١ - القادمون
4.42%	9.51%	4.70%	1.41%	1.85%	-2.31%	0.14%	نسبة التغير (%)
822,918	1,354,849	861,734	292,136	241,252	248,867	782,255	٢ - المغادرون
-3.00%	7.41%	-0.92%	-2.09%	7.21%	-3.87%	-0.01%	نسبة التغير (%)
743	1,054	1,414	461	114	259	834	٣ - العابرون (ترانزيت)
-77.97%	-92.76%	-91.35%	-90.94%	-23.49%	1.97%	-84.81%	نسبة التغير (%)

المصدر: [١] مصرف لبنان، [٢] نقابة المهندسين في بيروت وطرابلس، [٣] شركات الترابية، [٤] وزارة المالية، [٥] إدارة الجمارك العامة، [٦] مؤسسة كهرباء لبنان، [٧] المديرية العامة للنفط، [٨] مرفأ بيروت، [٩] مطار بيروت الدولي.

* تمت مراجعة هذه الأرقام منذ كانون الثاني ٢٠١٤ فاصبحت تتضمن الشبكات المحصلة فقط بعد أن استثنيت منها عمليات الدفع المباشر.
** أرقام قطاع التجارة الخارجية تُعدّل دورياً.
*** يتضمن الاستيراد من قبل القطاعين العام والخاص.

2 BANKING AND FINANCIAL SECTOR STRUCTURE

(End of period)

	Dec-06	Dec-07	Dec-08	Dec-09	Dec-10	Dec-11	Dec-12
BANKING SECTOR	63	66	65	65	67	69	71
▪ Commercial Banks	54	54	53	53	54	54	54
<i>o/w foreign banks</i>	<i>10</i>	<i>10</i>	<i>9</i>	<i>9</i>	<i>11</i>	<i>12</i>	<i>12</i>
<i>o/w islamic banks*</i>	<i>4</i>	<i>4</i>	<i>4</i>	<i>4</i>	<i>5</i>	<i>5</i>	<i>5</i>
◀ Number of branches in Lebanon and their distribution by region**	830	847	861	885	912	948	962
Beirut & Suburbs	454	458	469	481	495	507	514
Mount Lebanon	147	150	154	160	166	178	182
North Lebanon	82	83	86	88	92	97	98
South Lebanon	85	91	91	93	95	100	103
Bekaa	62	65	61	63	64	66	65
<i>o/w foreign banks</i>	<i>34</i>	<i>34</i>	<i>29</i>	<i>30</i>	<i>31</i>	<i>31</i>	<i>30</i>
<i>o/w islamic banks</i>	<i>10</i>	<i>12</i>	<i>13</i>	<i>16</i>	<i>17</i>	<i>18</i>	<i>18</i>
<i>o/w novo</i>	<i>0</i>	<i>0</i>	<i>0</i>	<i>0</i>	<i>0</i>	<i>0</i>	<i>0</i>
◀ Lebanese banks' branches abroad***	26	32	34	36	40	42	51
▪ Medium & Long Term Banks	9	12	12	12	13	15	17
Number of branches in Lebanon	14	17	17	17	18	20	22
FINANCIAL SECTOR							
▪ Financial Institutions	38	43	45	47	50	53	53
Number of branches	43	48	50	52	55	58	59
▪ Foreign Exchange Dealers ⁽¹⁾	384	386	380	384	395	407	396
▪ Financial Intermediaries****	9	10	11	11	11	14	12
▪ Specialized Lending Entities (Comptoirs)	0	0	0	0	0	0	0
▪ Leasing Companies	3	2	2	2	2	2	1

* Law No 575 issued on February 11, 2004 on the establishment of Islamic Banks in Lebanon

** Basic Circular no 85.

*** Including offshore banking unit (OBU) and four branches under liquidation.

**** Pursuant to Law No 161 of August 17, 2011, the Capital Markets Authority (CMA) is entitled to grant licenses to Financial Intermediation Institutions. The list of these institutions is now available at the CMA.

(1) Revised figures

٢ هيكلية القطاع المصرفي والمالي

(نهاية الفترة)

Dec-13	Dec-14	Dec-15	Jun-16	Sep-16	Dec-16	Mar-17	
73	71	69	68	67	67	67	القطاع المصرفي
56	55	53	52	51	50	50	▪ المصارف التجارية
14	14	12	12	11	11	11	منها: مصارف أجنبية
5	5	5	5	5	5	5	منها: مصارف إسلامية*
985	1,020	1,039	1,044	1,045	1,056	1,054	◀ عدد الفروع في لبنان وتوزيعها حسب المحافظات**
529	548	558	562	561	567	565	بيروت وضواحيها
187	194	199	200	201	203	203	جبل لبنان
97	101	102	101	102	103	103	لبنان الشمالي
106	109	112	114	114	115	115	لبنان الجنوبي
66	68	68	67	67	68	68	البقاع
30	31	29	28	26	26	26	منها: مصارف أجنبية
16	17	17	18	18	18	17	منها: مصارف إسلامية
0	7	8	10	10	11	11	منها: مصارف نوفو
51	64	66	68	69	73	75	◀ فروع المصارف اللبنانية في الخارج***
17	16	16	16	16	17	17	▪ مصارف التسليف المتوسط والطويل الأجل
22	21	21	21	21	22	22	عدد الفروع في لبنان
القطاع المالي							
55	55	52	51	51	50	50	▪ المؤسسات المالية
70	73	72	72	75	75	76	عدد الفروع
375	348	321	317	316	314	309	▪ مؤسسات الصرافة ^(١)
12	12	12	13	13	13	13	▪ مؤسسات الوساطة المالية****
0	0	0	0	14	14	15	▪ كونتوارات التسليف
0	0	0	0	0	0	0	▪ شركات الإيجار التمويلي

* قانون رقم ٥٧٥ تاريخ ٢٠٠٤/٠٢/١١ المتعلق بإنشاء المصارف الإسلامية في لبنان

** تعميم أساسي رقم ٨٥.

*** تتضمن الوحدات المصرفية أوفشور وأربعة فروع قيد التصفية.

**** لقد كلفت هيئة الأسواق المالية، بموجب القانون رقم ١٦١ تاريخ ٢٠١١/٨/١٧، بإعطاء التراخيص لمؤسسات الوساطة المالية، وأصبحت لائحة تلك المؤسسات متوفرة لدى الهيئة.

(١) أرقام مصححة

3 MONETARY AND FINANCIAL STATISTICS

3.1 Monetary Statistics

3.1.1 Balance sheet of Banque du Liban

(end of period, in millions of LBP)

	Dec-15	Jan-16	Feb-16	Mar-16	Jun-16	Jul-16	Aug-16
Gold	14,846,181	15,478,753	17,088,683	17,156,806	18,313,509	18,508,147	18,274,165
Foreign Currencies	46,186,958	47,698,890	47,371,885	45,784,830	50,045,001	49,301,438	53,768,369
Other Foreign Assets	0	0	0	0	0	0	0
Claims on Private Sector	451,263	451,991	452,311	459,878	413,477	411,071	410,684
Loans to Commercial Banks	6,833,793	6,674,397	7,292,367	7,300,916	7,088,821	7,054,259	6,961,280
Loans to Specialized Banks & Financial Institutions	740,207	736,211	733,002	732,569	811,350	811,849	837,309
Loans to Public Sector	0	0	0	0	0	0	0
Securities Portfolio	36,923,826	36,736,295	37,765,827	39,082,626	40,718,389	44,495,886	46,696,942
Fixed Assets	330,754	325,036	325,126	325,287	330,004	339,648	331,125
Assets from exchange operations of financial instruments	17,378,694	17,378,694	17,378,694	17,378,694	17,378,694	17,378,694	17,378,694
Unclassified Assets	13,344,683	13,495,669	13,910,699	14,355,355	14,297,257	14,637,988	11,683,102
ASSETS = LIABILITIES	137,036,359	138,975,936	142,318,594	142,576,961	149,396,502	152,938,980	156,341,670
Currency in Circulation outside BDL	4,706,431	4,547,597	4,568,235	4,694,701	4,876,038	4,944,511	4,992,327
Commercial Banks Deposits	108,401,043	109,692,498	109,775,891	110,657,357	115,852,835	118,172,670	121,447,113
Specialized Banks & Financial Institutions Deposits	1,512,947	1,499,099	1,511,407	1,504,838	1,413,273	1,389,856	1,429,689
Private Sector Deposits	79,473	83,739	45,598	46,928	43,184	42,063	52,072
Public Sector Deposits	8,153,551	8,328,001	8,643,679	7,502,113	9,385,478	9,956,712	9,993,565
Valuation Adjustment	6,400,951	7,037,345	8,646,019	8,912,413	10,004,691	10,199,153	9,981,729
Securities other than Shares	0	0	0	0	0	0	0
Foreign Liabilities	321,298	321,227	321,135	321,319	321,147	321,180	321,005
Special Long Term Liabilities	1,297,085	1,297,565	1,145,880	1,146,684	995,990	996,840	844,200
Capital Accounts	5,339,825	5,339,819	5,339,814	5,339,842	5,278,782	5,278,776	5,278,770
Unclassified Liabilities	823,755	829,046	2,320,936	2,450,766	1,225,084	1,637,219	2,001,200

٣ إحصاءات نقدية ومالية

١٠٣ إحصاءات نقدية

١٠١٠٣ ميزانية مصرف لبنان

(نهاية الفترة، بملايين الليرات اللبنانية)

Sep-16	Oct-16	Nov-16	Dec-16	Jan-17	Feb-17	Mar-17	
18,439,329	17,693,728	16,490,868	16,138,435	16,746,677	17,421,792	17,283,877	ذهب
51,510,968	52,374,345	51,820,854	51,297,781	52,797,589	53,422,282	51,112,936	عملات أجنبية
0	0	0	0	0	0	0	موجودات خارجية أخرى
408,112	408,644	414,821	411,479	413,158	421,742	420,902	سلفات للقطاع الخاص
8,106,697	8,211,234	8,576,898	8,713,098	8,508,453	8,280,355	7,851,220	سلفات للمصارف التجارية
837,116	877,316	899,803	931,823	953,984	949,795	954,229	سلفات للمؤسسات المالية ولمصارف الأعمال
0	0	0	0	0	0	0	قروض للقطاع العام
48,435,974	47,751,700	48,039,424	49,038,701	47,885,759	46,660,860	45,881,769	محفظة الأوراق المالية
335,045	334,391	330,276	326,624	325,712	338,356	355,042	قيم ثابتة
17,378,694	17,378,694	17,378,694	17,378,694	17,378,694	17,378,694	17,378,694	موجودات ناتجة عن عمليات مقايضة على أدوات مالية
11,469,381	11,219,500	11,285,632	10,012,155	11,118,202	11,811,462	12,402,237	موجودات غير مصنفة
156,921,316	156,249,552	155,237,270	154,248,790	156,128,228	156,685,338	153,640,906	الموجودات = المطلوبات
4,961,532	4,965,530	4,970,173	5,284,926	5,008,862	4,984,551	5,012,932	النقد المتداول خارج مصرف لبنان
121,079,189	121,936,938	122,998,128	124,217,250	122,638,484	123,541,221	119,966,975	ودائع المصارف التجارية
1,467,992	1,462,077	1,431,843	1,523,385	1,679,677	1,706,267	1,643,316	ودائع المؤسسات المالية ومصارف الأعمال
50,400	58,096	46,793	45,679	40,093	41,829	34,488	ودائع القطاع الخاص
10,510,774	9,608,116	8,543,181	8,311,816	10,638,012	9,361,002	10,061,002	ودائع القطاع العام
10,172,807	9,350,669	8,049,927	7,707,250	8,388,970	9,020,251	8,929,063	فروقات القطع
0	0	0	0	0	0	0	أوراق مالية غير الأسهم
319,874	319,956	320,327	319,728	319,153	485,954	486,339	إلتزامات خارجية
844,200	844,200	844,200	844,200	844,200	844,200	844,200	إلتزامات أخرى طويلة الأجل
5,278,798	5,278,793	5,278,787	5,429,113	5,429,108	5,429,102	5,368,448	أموال خاصة
2,235,750	2,425,177	2,753,911	565,443	1,141,669	1,270,961	1,294,143	مطلوبات غير مصنفة

3.1.2 Consolidated balance sheet of commercial banks

(end of period, in millions of LBP)

	Dec-15	Jan-16	Feb-16	Mar-16	Jun-16	Jul-16	Aug-16
Reserves	107,021,204	107,787,223	107,930,287	109,125,803	114,169,989	116,270,922	127,181,314
- Vault Cash	692,633	744,948	697,196	703,618	725,672	779,161	762,658
- Deposits with Banque du Liban	106,328,571	107,042,275	107,233,092	108,422,185	113,444,317	115,491,761	126,418,656
Claims on Resident Private Sector	72,427,360	72,621,625	72,661,826	73,236,895	74,550,294	74,726,545	75,307,146
- In Lebanese Pounds	20,573,343	20,693,019	20,753,517	20,900,394	21,536,066	21,802,981	22,206,544
- In Foreign Currencies	51,854,017	51,928,606	51,908,309	52,336,501	53,014,228	52,923,564	53,100,602
Claims on Public Sector	56,983,671	57,082,067	57,705,926	57,540,122	56,462,627	55,068,162	52,344,245
- Treasury Bills in LBP	30,243,334	29,566,806	29,919,552	29,476,251	26,500,036	25,597,322	25,881,584
- Treasury Bills in Foreign Currencies	26,600,124	27,378,482	27,644,222	27,921,113	29,821,525	29,323,779	26,299,280
- Other Claims	140,213	136,779	142,152	142,758	141,066	147,061	163,380
Foreign Assets	35,869,834	35,138,332	34,796,542	34,926,702	33,547,055	33,490,772	31,893,893
- Claims on Non Resident Private Sector	9,316,303	9,373,120	9,583,418	9,757,537	9,692,391	9,794,093	9,677,587
- Claims on Non Resident Financial Sector	17,421,783	16,627,651	16,053,180	15,889,202	14,462,391	14,295,218	12,790,441
- Other Foreign Assets	9,131,749	9,137,561	9,159,945	9,279,963	9,392,273	9,401,460	9,425,865
Fixed Assets	7,360,737	7,315,633	7,374,736	7,300,638	7,424,783	7,429,169	7,442,114
Unclassified Assets	715,731	754,049	808,986	765,461	806,307	837,791	960,003
ASSETS = LIABILITIES	280,378,536	280,698,928	281,278,304	282,895,620	286,961,055	287,823,361	295,128,714
Resident Private Sector Deposits	180,488,791	180,166,938	180,468,474	181,889,274	184,646,725	185,031,187	187,198,274
- Demand Deposits in LBP	4,906,889	4,795,111	4,752,020	4,966,237	5,046,307	4,987,152	5,470,971
- Time & Saving Deposits in LBP	68,677,636	69,143,977	69,200,201	69,239,354	70,211,279	70,397,845	70,805,128
- Deposits in Foreign Currencies	106,904,266	106,227,849	106,516,252	107,683,683	109,389,139	109,646,191	110,922,175
Public Sector Deposits	5,074,092	5,045,058	5,047,766	5,225,028	5,322,696	4,871,714	5,010,766
Non Resident Private Sector Deposits	48,026,005	48,213,440	47,791,523	47,917,244	48,497,229	48,730,003	49,619,385
- In Lebanese Pounds	6,680,127	6,745,927	6,640,269	6,655,306	6,659,503	6,730,528	7,189,528
- In Foreign Currencies	41,345,878	41,467,513	41,151,254	41,261,938	41,837,726	41,999,475	42,429,857
Non Resident Financial Sector Deposits	9,863,815	10,113,880	9,895,986	9,567,351	9,357,289	9,207,041	9,920,940
Bonds	411,621	409,218	422,469	423,216	405,612	419,552	466,116
Capital Accounts	25,131,119	25,162,949	25,155,112	25,060,509	26,223,360	26,272,338	26,271,987
- Tier I	23,299,626	23,329,230	23,329,347	23,233,789	24,393,767	24,448,157	24,446,843
- Tier II	1,831,492	1,833,719	1,825,765	1,826,720	1,829,592	1,824,181	1,825,144
Unclassified Liabilities	11,383,093	11,587,445	12,496,974	12,812,999	12,508,143	13,291,526	16,641,246

٢٠١٠٣ الميزانية الموحدة للمصارف التجارية
(نهاية الفترة، بملايين الليرات اللبنانية)

Sep-16	Oct-16	Nov-16	Dec-16	Jan-17	Feb-17	Mar-17	
128,894,743	132,310,289	133,296,724	135,304,980	133,444,093	133,287,488	130,177,543	الموفورات
730,037	746,838	797,840	692,583	788,718	775,842	739,737	- أوراق نقدية ونقود صغيرة
128,164,706	131,563,450	132,498,884	134,612,397	132,655,375	132,511,645	129,437,806	- ودائع لدى مصرف لبنان
75,665,999	76,057,804	76,418,906	76,942,557	76,635,937	76,957,257	77,180,379	ديون على القطاع الخاص المقيم
22,542,468	23,008,751	23,363,967	23,607,360	23,774,781	24,013,282	24,393,470	- بالليرة
53,123,531	53,049,053	53,054,940	53,335,197	52,861,155	52,943,974	52,786,909	- بالعملات الأجنبية
53,247,499	52,359,517	52,339,249	52,344,299	54,494,755	54,882,567	56,901,972	ديون على القطاع العام
27,298,430	27,009,523	27,937,026	28,935,846	31,027,950	31,627,332	31,726,802	- سندات الخزينة بالليرة
25,756,129	25,148,185	24,173,926	23,190,544	23,243,754	23,067,765	24,980,682	- سندات الخزينة بالعملات الأجنبية
192,940	201,809	228,297	217,909	223,051	187,470	194,488	- ديون أخرى
32,597,728	31,692,057	32,147,153	34,823,914	34,860,241	35,269,337	37,352,221	ديون على الخارج
9,738,570	9,395,399	9,458,669	9,255,844	9,213,670	8,981,828	9,020,942	- غير مقيمين
13,718,047	13,383,656	13,837,414	16,945,022	16,918,805	17,658,026	19,696,825	- قطاع مالي غير مقيم
9,141,111	8,913,002	8,851,070	8,623,047	8,727,766	8,629,484	8,634,454	- موجودات خارجية أخرى
7,363,198	7,656,668	7,699,455	7,857,244	7,898,669	7,732,929	7,770,119	القيم الثابتة
822,817	929,605	1,036,846	726,177	770,663	808,416	793,488	موجودات غير مصنفة
298,591,984	301,005,940	302,938,333	307,999,172	308,104,358	308,937,994	310,175,724	الموجودات = المطلوبات
188,621,490	188,072,348	190,101,734	193,765,488	194,107,177	195,527,928	196,188,078	ودائع القطاع الخاص المقيم
5,349,520	5,253,074	5,555,295	5,436,947	5,500,394	5,572,298	5,285,711	- تحت الطلب بالليرة
71,170,143	70,780,444	70,977,445	71,467,363	71,508,347	71,928,144	71,916,315	- ودائع أخرى بالليرة
112,101,828	112,038,830	113,568,994	116,861,177	117,098,436	118,027,486	118,986,052	- ودائع بالعملات الأجنبية
5,250,288	5,640,970	5,629,635	5,956,426	5,709,937	6,102,762	6,411,541	ودائع القطاع العام
49,784,477	49,593,366	49,883,814	51,195,744	51,216,073	51,490,935	51,571,936	ودائع القطاع الخاص غير المقيم
6,974,379	6,908,364	6,735,565	6,827,004	6,792,314	6,716,493	6,706,347	- ودائع بالليرة
42,810,098	42,685,003	43,148,249	44,368,739	44,423,759	44,774,443	44,865,589	- ودائع بالعملات الأجنبية
9,953,742	10,270,105	9,837,129	9,467,271	9,653,088	9,671,658	9,674,107	التزامات تجاه القطاع المالي غير المقيم
422,003	418,280	422,837	408,322	406,103	429,966	443,223	سندات دين
26,331,795	26,687,848	26,761,349	27,497,472	27,521,167	27,857,426	27,828,531	الأموال الخاصة
24,505,690	24,851,261	24,923,797	25,659,903	25,690,455	26,024,746	26,003,424	- أموال خاصة أساسية
1,826,105	1,836,587	1,837,552	1,837,570	1,830,712	1,832,680	1,825,107	- أموال خاصة مساندة
18,228,188	20,323,021	20,301,834	19,708,449	19,490,812	17,857,318	18,058,308	مطلوبات غير مصنفة

3.1.3 Monetary survey

(end of period, in millions of LBP)

	Dec-15	Jan-16	Feb-16	Mar-16	Jun-16	Jul-16	Aug-16
Currency in Circulation	4,013,798	3,802,649	3,871,039	3,991,083	4,150,366	4,165,350	4,229,669
Demand Deposits in LBP	5,028,580	4,888,534	4,853,925	5,056,424	5,149,048	5,070,277	5,581,783
M1	9,042,378	8,691,183	8,724,965	9,047,507	9,299,415	9,235,626	9,811,452
Other Deposits in LBP	69,577,786	70,054,827	70,101,401	70,131,954	70,973,059	71,135,777	71,586,075
M2	78,620,164	78,746,011	78,826,366	79,179,461	80,272,474	80,371,403	81,397,526
Deposits in Foreign Currencies	107,474,845	106,806,414	107,070,152	108,252,662	109,981,075	110,257,053	111,512,177
Other Financial Instruments and Bonds	265,422	262,955	269,796	270,416	266,549	262,927	269,807
M3	186,360,430	185,815,380	186,166,314	187,702,539	190,520,097	190,891,383	193,179,510
Treasury Bills held by Non Banking System	11,009,000	11,029,000	11,106,000	10,761,000	10,967,000	11,040,000	11,175,000
M4= M3+TB's	197,369,430	196,844,380	197,272,314	198,463,539	201,487,097	201,931,383	204,354,510
Counterparts of the Money Supply M3							
Foreign Assets (Net)	46,607,965	46,127,757	48,269,876	48,021,966	47,356,732	48,135,719	50,694,989
- Gold	14,846,181	15,478,753	17,088,683	17,156,806	18,313,509	18,508,147	18,274,165
- Foreign Currencies	31,761,784	30,649,004	31,181,193	30,865,160	29,043,223	29,627,572	32,420,824
Claims on Public Sector (Net)	70,687,983	71,906,401	72,677,675	73,854,318	76,777,309	77,570,490	75,342,606
Claims on Private Sector	75,694,590	75,888,399	75,928,363	76,511,089	77,843,822	78,021,010	78,629,496
- Claims in LBP	21,733,165	21,849,078	21,906,687	22,060,698	22,728,727	22,993,712	23,422,348
- Claims in Foreign Currencies	53,961,425	54,039,321	54,021,676	54,450,391	55,115,095	55,027,298	55,207,148
Valuation Adjustment	(6,400,951)	(7,037,345)	(8,646,019)	(8,912,413)	(10,004,691)	(10,199,153)	(9,981,729)
Other Items (Net)	(229,157)	(1,069,832)	(2,063,580)	(1,772,422)	(1,453,074)	(2,636,683)	(1,505,852)
Total M3	186,360,430	185,815,380	186,166,314	187,702,539	190,520,097	190,891,383	193,179,510

٣٠١٠٣ الوضع النقدي
(نهاية الفترة، بملايين الليرات اللبنانية)

Sep-16	Oct-16	Nov-16	Dec-16	Jan-17	Feb-17	Mar-17	
4,231,495	4,218,692	4,172,333	4,592,343	4,220,144	4,208,709	4,273,195	أوراق نقدية متداولة
5,465,477	5,401,260	5,690,484	5,566,721	5,600,601	5,651,449	5,379,155	ودائع تحت الطلب بالليرة
9,696,972	9,619,952	9,862,817	10,159,064	9,820,746	9,860,158	9,652,349	M1
71,966,972	71,536,329	71,730,578	72,268,916	72,339,604	72,984,935	72,883,695	ودائع أخرى بالليرة
81,663,944	81,156,281	81,593,395	82,427,980	82,160,349	82,845,092	82,536,044	M2
112,707,434	112,654,932	114,159,308	117,498,914	117,886,742	118,639,640	119,603,032	ودائع بالعملة الأجنبية
270,489	268,103	274,976	265,526	263,241	270,102	279,332	أدوات مالية أخرى وسندات دين
194,641,867	194,079,316	196,027,679	200,192,420	200,310,333	201,754,835	202,418,408	M3
10,885,000	10,831,000	10,863,000	10,797,000	10,590,000	10,919,000	10,964,000	سندات خزينة للقطاع غير المصرفي
205,526,867	204,910,316	206,890,679	210,989,420	210,900,333	212,673,835	213,382,408	M4 = M3 + TB's
							العوامل المؤثرة في الكتلة النقدية M3
51,169,216	49,337,232	48,717,622	49,712,112	50,696,794	51,863,336	52,032,587	ديون على الخارج (صافية)
18,439,329	17,693,728	16,490,868	16,138,435	16,746,677	17,421,792	17,283,877	- ذهب
32,729,887	31,643,504	32,226,754	33,573,677	33,950,117	34,441,544	34,748,710	- عملات أجنبية
75,168,438	75,024,069	76,002,886	76,777,645	76,647,691	76,775,159	76,389,672	ديون على القطاع العام (صافية)
78,985,916	79,421,296	79,636,484	80,188,248	79,907,352	80,234,826	80,461,102	ديون على القطاع الخاص
23,755,507	24,262,498	24,646,378	24,918,449	25,109,171	25,352,067	25,735,849	- ديون بالليرة
55,230,409	55,158,798	54,990,107	55,269,799	54,798,180	54,882,758	54,725,253	- ديون بالعملة الأجنبية
(10,172,807)	(9,350,669)	(8,049,927)	(7,707,250)	(8,388,970)	(9,020,251)	(8,929,063)	فروقات قطع
(508,895)	(352,613)	(279,386)	1,221,666	1,447,466	1,901,765	2,464,110	بنود أخرى (صافية)
194,641,867	194,079,316	196,027,679	200,192,420	200,310,333	201,754,835	202,418,408	المجموع

3.1.4 Consolidated balance sheet of investment banks

(in millions of LBP)

	Dec-15	Jan-16	Feb-16	Mar-16	Jun-16	Jul-16	Aug-16
Assets							
Cash and Banks	3,451,713	3,453,406	3,483,852	3,402,280	3,322,436	3,232,580	3,252,698
Claims on Private Sector	2,094,596	2,087,933	2,094,064	2,094,809	2,139,671	2,124,522	2,109,896
Claims on Public Sector	785,517	767,083	752,475	737,424	881,701	886,623	920,319
Other Items	533,064	524,223	525,332	544,579	560,393	550,802	551,888
Total	6,864,889	6,832,645	6,855,722	6,779,092	6,904,201	6,794,527	6,834,801
Liabilities							
Private Sector Deposits:	3,225,310	3,240,275	3,243,880	3,102,139	3,071,187	2,980,984	2,971,677
<i>Resident Deposits in LBP</i>	<i>1,110,253</i>	<i>1,130,594</i>	<i>1,140,881</i>	<i>1,124,167</i>	<i>1,159,613</i>	<i>1,101,193</i>	<i>1,097,541</i>
<i>Resident Deposits in Foreign Currencies</i>	<i>1,554,458</i>	<i>1,559,280</i>	<i>1,551,958</i>	<i>1,562,159</i>	<i>1,574,200</i>	<i>1,520,053</i>	<i>1,502,628</i>
<i>Non Resident Deposits in LBP</i>	<i>117,273</i>	<i>118,780</i>	<i>100,606</i>	<i>94,475</i>	<i>69,866</i>	<i>74,260</i>	<i>95,444</i>
<i>Non Resident Deposits in Foreign Currencies</i>	<i>443,326</i>	<i>431,621</i>	<i>450,436</i>	<i>321,337</i>	<i>267,508</i>	<i>285,478</i>	<i>276,064</i>
Liabilities to the Public Sector	327,749	311,103	309,422	324,704	330,985	324,529	318,455
Liabilities to the Financial Sector	1,090,598	1,047,673	1,071,210	1,082,910	1,241,088	1,191,057	1,252,233
Other Financial Instruments and Bonds	140	58	245	188	860	782	778
Capital Accounts	1,863,809	1,866,038	1,866,041	1,865,924	2,006,840	2,028,547	2,020,630
Other Items	357,283	367,499	364,925	403,227	253,240	268,628	271,027

3.1.5 Consolidated balance sheet of financial institutions

(in millions of LBP)

	Dec-15	Jan-16	Feb-16	Mar-16	Jun-16	Jul-16	Aug-16
Assets							
Cash and Banks	957,189	939,074	892,509	910,218	945,613	938,069	931,424
Claims on Private Sector	1,425,274	1,271,907	1,322,625	1,257,727	1,223,541	1,193,772	1,265,551
Claims on Public Sector	223,435	223,151	223,008	223,868	215,636	200,694	206,218
Other Items	-11,400	-1,486	-6,979	-9,316	-14,898	-14,606	-9,974
TOTAL	2,594,498	2,432,646	2,431,162	2,382,498	2,369,892	2,317,929	2,393,219
Liabilities							
Liabilities to the Private Sector	655,705	504,146	540,153	485,720	430,968	420,846	474,458
Liabilities to the Financial Sector	1,058,882	1,043,605	999,838	1,008,803	1,041,445	996,169	997,767
Other Financial Liabilities	41,078	41,074	40,631	42,754	43,271	44,297	45,730
Capital Accounts	695,606	706,889	708,856	700,395	704,723	708,075	711,333
Other Items	143,227	136,931	141,685	144,826	149,485	148,541	163,932

3.1.6 Monthly changes of net foreign assets in the financial sector*

(end of period, in millions of USD)

	Jan	Feb	Mar	Apr	May	Jun
2004	79.4	123.6	(192.1)	(19.5)	205.7	67.5
2005	7.2	(784.6)	(172.4)	(475.0)	(180.5)	497.6
2006	390.9	(38.1)	309.5	758.8	413.7	727.0
2007	(310.3)	147.4	62.5	261.3	174.0	(541.9)
2008	(259.2)	542.7	(497.4)	73.1	(416.1)	639.7
2009	364.3	300.1	(366.7)	839.1	521.3	443.3
2010	(44.3)	758.5	263.9	424.4	(194.8)	105.8
2011	(772.1)	103.3	269.6	(198.6)	(445.2)	563.8
2012	(289.8)	(134.1)	50.7	(542.9)	(81.5)	(23.4)
2013	382.5	(91.7)	(353.0)	44.3	(130.8)	(233.4)
2014	(31.3)	193.7	139.0	(45.4)	520.4	(560.7)
<i>Banque du Liban</i>	<i>602.7</i>	<i>572.6</i>	<i>219.9</i>	<i>(144.0)</i>	<i>836.2</i>	<i>969.7</i>
<i>Banks</i>	<i>(634.0)</i>	<i>(378.9)</i>	<i>(80.9)</i>	<i>98.6</i>	<i>(315.8)</i>	<i>(1,530.4)</i>
2015	(280.2)	(152.6)	(417.4)	136.0	189.2	(794.3)
<i>Banque du Liban</i>	<i>357.2</i>	<i>466.7</i>	<i>524.7</i>	<i>(878.4)</i>	<i>1,710.5</i>	<i>(351.5)</i>
<i>Banks</i>	<i>(637.4)</i>	<i>(619.3)</i>	<i>(942.1)</i>	<i>1,014.4</i>	<i>(1,521.3)</i>	<i>(442.8)</i>
2016	(718.9)	362.6	(287.9)	(254.9)	(861.6)	(13.0)
<i>Banque du Liban</i>	<i>44.8</i>	<i>161.7</i>	<i>(613.6)</i>	<i>(494.9)</i>	<i>(455.6)</i>	<i>989.5</i>
<i>Banks</i>	<i>(763.7)</i>	<i>200.9</i>	<i>325.7</i>	<i>240.0</i>	<i>(406.0)</i>	<i>(1,002.5)</i>
2017	166.7	341.8	46.3			
<i>Banque du Liban</i>	<i>299.3</i>	<i>306.0</i>	<i>(1,158.1)</i>			
<i>Banks</i>	<i>(132.6)</i>	<i>35.8</i>	<i>1,204.4</i>			

* Net of valuation changes.

٤٠١٠٣ الميزانية المجمعة لمصارف الأعمال

(بملايين الليرات اللبنانية)

Sep-16	Oct-16	Nov-16	Dec-16	Jan-17	Feb-17	Mar-17	
3,217,722	3,147,183	3,177,145	3,274,812	3,401,298	3,476,031	3,445,087	الموجودات
2,116,069	2,116,797	2,136,346	2,186,260	2,189,054	2,177,763	2,176,889	النقد والمصارف
971,991	997,690	1,033,313	1,060,568	1,064,973	1,082,629	1,152,939	الديون على القطاع الخاص
553,734	562,363	561,740	572,756	578,406	601,216	641,029	الديون على القطاع العام
6,859,516	6,824,033	6,908,545	7,094,397	7,233,731	7,337,639	7,415,944	بنود أخرى
							المجموع
3,062,351	3,012,599	3,011,279	2,983,306	2,982,350	3,011,786	3,031,820	المطلوبات
1,108,440	1,122,787	1,135,406	1,189,953	1,167,527	1,186,638	1,186,170	ودائع القطاع الخاص
1,550,894	1,493,175	1,480,359	1,405,402	1,411,847	1,402,474	1,444,534	ودائع المقيمين بالليرة
96,370	96,604	97,566	97,767	103,834	100,132	101,086	ودائع المقيمين بالعملة الأجنبية
306,647	300,033	297,948	290,184	299,142	322,542	300,029	ودائع غير المقيمين بالليرة
292,861	270,838	292,863	318,187	316,756	318,442	288,955	ودائع غير المقيمين بالعملة الأجنبية
1,198,537	1,210,780	1,273,774	1,330,920	1,278,057	1,321,893	1,388,250	مطلوبات من القطاع العام
632	225	422	45,649	46,076	46,556	46,468	مطلوبات من القطاع المالي
2,020,571	2,020,625	2,020,698	2,056,187	2,056,666	2,056,917	2,287,358	أدوات مالية أخرى وسندات دين
284,564	308,966	309,509	360,148	553,827	582,046	373,093	حساب الرساميل
							بنود أخرى

٥٠١٠٣ الميزانية المجمعة للمؤسسات المالية

(بملايين الليرات اللبنانية)

Sep-16	Oct-16	Nov-16	Dec-16	Jan-17	Feb-17	Mar-17	
940,125	842,412	854,113	864,279	832,677	848,681	820,366	الموجودات
1,353,849	1,145,154	1,126,093	1,094,972	1,045,937	1,030,801	1,040,534	النقد والمصارف
202,798	203,647	208,611	206,022	201,164	209,795	205,129	الديون على القطاع الخاص
-3,739	4,436	-36,779	-40,000	-41,361	-33,929	210,860	الديون على القطاع العام
2,493,034	2,195,649	2,152,039	2,125,273	2,038,416	2,055,348	2,276,890	بنود أخرى
							المجموع
537,519	354,460	330,263	331,723	265,974	261,731	247,444	المطلوبات
1,001,154	878,919	895,130	868,311	857,713	872,046	1,104,049	مطلوبات من القطاع الخاص
47,057	47,331	47,658	50,539	50,207	50,274	52,203	مطلوبات من القطاع المالي
736,549	736,546	736,423	706,214	741,575	745,754	745,358	مطلوبات مالية أخرى
170,754	178,394	142,565	168,488	122,946	125,543	127,835	حساب الرساميل
							بنود أخرى

٦٠١٠٣ تغيير الموجودات الخارجية الصافية لدى القطاع المالي*

(نهاية الفترة، بملايين الدولارات الأميركية)

Jul	Aug	Sep	Oct	Nov	Dec	Cumulative Total	
313.0	(98.8)	(183.5)	(425.2)	(102.4)	400.8	168.5	٢٠٠٤
359.2	404.5	152.3	54.2	286.6	598.1	747.2	٢٠٠٥
(1,188.8)	234.5	639.8	697.6	18.8	(169.2)	2,794.5	٢٠٠٦
361.6	135.1	290.3	45.4	546.9	864.3	2,036.6	٢٠٠٧
1,528.4	402.1	199.8	231.3	302.8	714.3	3,461.5	٢٠٠٨
1,246.0	1,019.6	475.1	1,167.1	279.9	1,610.0	7,899.1	٢٠٠٩
993.7	446.7	186.4	(185.1)	(673.4)	1,242.7	3,324.5	٢٠١٠
(307.3)	(450.8)	(301.7)	(589.8)	(558.9)	691.5	(1,996.2)	٢٠١١
(321.7)	(496.7)	(92.2)	(97.0)	179.6	312.1	(1,536.9)	٢٠١٢
(575.1)	(223.0)	503.8	(793.7)	(192.0)	533.9	(1,128.2)	٢٠١٣
(84.7)	(563.9)	131.1	(565.9)	(424.4)	(115.5)	(1,407.6)	٢٠١٤
669.5	544.9	(44.1)	449.2	(105.9)	(755.6)	3,815.1	مصرف لبنان
(754.2)	(1,108.8)	175.2	(1,015.1)	(318.5)	640.2	(5,222.7)	المصارف
2.4	(332.0)	(121.8)	(395.5)	(815.7)	(372.4)	(3,354.4)	٢٠١٥
37.5	(407.2)	(301.1)	(427.8)	(475.0)	(729.0)	(473.5)	مصرف لبنان
(35.1)	75.2	179.3	32.3	(340.7)	356.6	(2,880.9)	المصارف
352.1	1,787.8	188.7	(680.2)	453.0	909.8	1,237.5	٢٠١٦
496.1	3,960.7	(145.7)	51.2	106.3	(234.3)	3,866.2	مصرف لبنان
(144.0)	(2,172.9)	334.4	(731.4)	346.7	1,144.1	(2,628.7)	المصارف
						554.8	٢٠١٧
						(552.8)	مصرف لبنان
						1,107.6	المصارف

* بعد تصحيح فروقات القطع.

3.2 Interest Rates

3.2.1 Weighted-average interest rates on Lebanese Pound & US Dollar: commercial banks

(in percent)

	Dec-15	Jan-16	Feb-16	Mar-16	Jun-16	Jul-16	Aug-16
Lebanese Pounds							
Lending Rates *							
Discount & Loans	7.45	8.28	8.18	8.62	8.31	8.32	8.29
Deposit Rates *							
Checking & Current Accounts	0.69	0.78	0.55	0.82	0.63	0.62	0.63
Savings at Call	2.08	1.28	2.00	1.99	1.80	1.81	1.83
Savings & Term Deposits	5.97	5.88	5.92	5.95	5.92	5.94	5.94
Average Rate on Deposits	5.56	5.52	5.57	5.59	5.56	5.57	5.56
Interbank Rates on Call							
Lowest Rate	3.00	3.00	3.00	3.00	3.00	3.00	3.00
Highest Rate	3.50	3.00	5.00	4.50	7.00	3.25	3.00
End of Period Rate	3.25	3.00	4.00	3.00	3.00	3.00	3.00
US Dollar							
Lending Rates *							
Discount & Loans	7.06	7.34	7.31	7.36	7.20	7.25	7.28
Deposit Rates *							
Checking & Current Accounts	0.21	0.15	0.14	0.19	0.19	0.17	0.20
Savings at Call	0.88	0.47	0.55	0.62	0.58	0.57	0.59
Savings & Term Deposits	3.64	3.67	3.65	3.71	3.76	3.75	3.83
Average Rate on Deposits	3.17	3.22	3.22	3.27	3.31	3.30	3.39
Libor 3 months							
Period Average	0.54	0.62	0.62	0.63	0.65	0.70	0.81

* Weighted-average rate of interest during the period (Basic circular no 18)

3.2.2 Primary market rates on Treasury bills

(end of period, in percent)

	Dec-15	Jan-16	Feb-16	Mar-16	Jun-16	Jul-16	Aug-16
3 months							
Nominal Rate	4.39	4.39	4.39	4.39	4.39	4.39	4.39
Effective Rate	4.44	4.44	4.44	4.44	4.44	4.44	4.44
6 months							
Nominal Rate	4.87	4.87	4.87	4.87	4.87	4.87	4.87
Effective Rate	4.99	4.99	4.99	4.99	4.99	4.99	4.99
12 months							
Nominal Rate	5.08	5.08	5.08	5.08	5.08	5.08	5.08
Effective Rate	5.35	5.35	5.35	5.35	5.35	5.35	5.35
24 months							
Coupon Rate	5.84	5.84	5.84	5.84	5.84	5.84	5.84
36 months							
Coupon Rate	6.50	6.50	6.50	6.50	6.50	6.50	6.50
4 years							
Coupon Rate							
5 years							
Coupon Rate	6.74	6.74	6.74	6.74	6.74	6.74	6.74
Repo Rates	10.00	10.00	10.00	10.00	10.00	10.00	10.00

٢٠٣ معدلات الفائدة

١٠٢٠٣ المتوسط المثقل لمعدلات الفائدة على الليرة اللبنانية والدولار الأميركي لدى المصارف التجارية
(بالنسبة المئوية)

Sep-16	Oct-16	Nov-16	Dec-16	Jan-17	Feb-17	Mar-17	
							بالليرة اللبنانية
8.44	8.35	8.26	8.23	8.47	8.37	8.43	معدل الفائدة المدينة * الحسم والسلفات
0.58	0.64	0.70	0.64	0.73	0.66	0.56	معدل الفائدة الدائنة *
1.87	1.83	1.83	1.74	1.90	1.94	1.91	حسابات شيكات وحسابات جارية
5.97	5.90	5.91	5.93	5.91	5.93	5.93	إخار تحت الطلب
5.58	5.53	5.54	5.56	5.55	5.56	5.57	إخار وحسابات لأجل
							متوسط المعدلات الدائنة
3.00	3.00	3.00	3.00	3.00	3.00	3.00	معدلات القروض بين المصارف
3.25	3.00	3.00	3.00	3.00	3.00	3.00	السعر الأدنى
3.00	3.00	3.00	3.00	3.00	3.00	3.00	السعر الأعلى
							السعر نهاية الفترة
							بالدولار الأميركي
7.20	7.06	7.16	7.35	7.26	7.14	7.32	معدل الفائدة المدينة * الحسم والسلفات
0.16	0.17	0.17	0.18	0.18	0.18	0.11	معدل الفائدة الدائنة *
0.61	0.58	0.58	0.54	0.61	0.62	0.65	حسابات شيكات وحسابات جارية
3.88	3.88	3.92	3.98	3.96	4.01	3.97	إخار تحت الطلب
3.43	3.43	3.48	3.52	3.52	3.57	3.53	إخار وحسابات لأجل
							متوسط المعدلات الدائنة
0.85	0.88	0.91	0.98	1.03	1.04	1.09	ليبور ٣ أشهر متوسط الفترة

* المتوسط المثقل لمعدلات الفائدة خلال الفترة، تعميم للمصارف رقم ١٨.

٢٠٢٠٣ معدلات فائدة الإصدار على سندات الخزينة (نهاية الفترة، بالنسبة المئوية)

Sep-16	Oct-16	Nov-16	Dec-16	Jan-17	Feb-17	Mar-17	
4.39	4.39	4.39	4.39	4.39	4.39	4.39	سندات لثلاثة أشهر
4.44	4.44	4.44	4.44	4.44	4.44	4.44	الفائدة الاسمية
							الفائدة الفعلية
4.87	4.87	4.87	4.87	4.87	4.87	4.87	سندات لسنة أشهر
4.99	4.99	4.99	4.99	4.99	4.99	4.99	الفائدة الاسمية
							الفائدة الفعلية
5.08	5.08	5.08	5.08	5.08	5.08	5.08	سندات لسنة
5.35	5.35	5.35	5.35	5.35	5.35	5.35	الفائدة الاسمية
							الفائدة الفعلية
5.84	5.84	5.84	5.84	5.84	5.84	5.84	سندات لـ ٢٤ شهر
							فائدة القسيمة
6.50	6.50	6.50	6.50	6.50	6.50	6.50	سندات لـ ٣٦ شهر
							فائدة القسيمة
							سندات لـ ٤ سنوات
							فائدة القسيمة
6.74	6.74	6.74	6.74	6.74	6.74	6.74	سندات لـ ٥ سنوات
							فائدة القسيمة
10.00	10.00	10.00	10.00	10.00	10.00	10.00	فائدة الريبو

3.3 Deposits

3.3.1 Commercial banks: private sector deposits by type

(end of period, in millions of LBP)

	Dec-15	Jan-16	Feb-16	Mar-16	Jun-16	Jul-16	Aug-16
Deposits of Residents in LBP	73,584,525	73,939,089	73,952,222	74,205,591	75,257,586	75,384,996	76,276,099
Checking and Current Accounts	4,906,889	4,795,111	4,752,020	4,966,237	5,046,307	4,987,152	5,470,971
Sight Saving Accounts	861,234	864,672	869,901	868,084	892,835	892,788	903,881
Term Saving and Deposits	67,745,362	68,185,218	68,218,269	68,279,347	69,248,832	69,433,998	69,817,693
Miscellaneous Creditor Accounts	71,040	94,087	112,031	91,922	69,612	71,059	83,553
Deposits of Residents in Foreign Currencies	106,904,266	106,227,849	106,516,252	107,683,683	109,389,139	109,646,191	110,922,175
Checking and Current Accounts	14,623,742	14,114,962	13,832,190	14,177,022	14,652,744	14,404,035	14,371,394
Sight Saving Accounts	1,999,437	1,984,751	1,981,686	1,998,068	2,004,604	1,998,685	1,964,403
Term Saving and Deposits	90,055,771	89,857,500	90,445,996	91,238,077	92,460,122	92,952,834	94,156,654
Miscellaneous Creditor Accounts	225,317	270,637	256,380	270,516	271,668	290,636	429,724
Deposits of Non Residents in LBP	6,680,127	6,745,927	6,640,269	6,655,306	6,659,503	6,730,528	7,189,528
Checking and Current Accounts	208,756	186,893	175,955	165,710	170,432	219,327	517,265
Sight Saving Accounts	44,261	44,818	46,033	50,311	47,854	48,859	47,953
Term Saving and Deposits	6,425,375	6,512,352	6,416,688	6,438,739	6,436,921	6,461,954	6,623,673
Miscellaneous Creditor Accounts	1,736	1,864	1,593	546	4,297	388	638
Deposits of Non-Residents in Foreign Currencies	41,345,878	41,467,513	41,151,254	41,261,938	41,837,726	41,999,475	42,429,857
Checking and Current Accounts	3,170,017	3,290,104	3,147,072	3,113,287	3,414,849	3,245,418	3,273,410
Sight Saving Accounts	419,088	422,477	418,062	437,286	439,382	438,211	425,892
Term Saving and Deposits	37,466,996	37,417,185	37,195,307	37,351,558	37,677,458	37,966,684	38,340,212
Miscellaneous Creditor Accounts	289,777	337,747	390,813	359,807	306,038	349,162	390,344
Total Deposits in LBP	80,264,652	80,685,016	80,592,491	80,860,897	81,917,090	82,115,524	83,465,626
Total Deposits in Foreign Currencies	148,250,144	147,695,362	147,667,506	148,945,621	151,226,865	151,645,666	153,352,033
GRAND TOTAL	228,514,796	228,380,378	228,259,997	229,806,518	233,143,955	233,761,190	236,817,659

3.3.2 Commercial banks: regional distribution of private sector deposits

(in percent)

	Dec-13	Mar-14	Jun-14	Sep-14	Dec-14	Mar-15	Jun-15
By Region							
Beirut & Suburbs	69.69	69.27	69.33	69.15	69.30	69.21	69.09
Mount Lebanon	13.33	13.56	13.57	13.66	13.63	13.77	13.83
Bekaa	4.85	4.93	4.88	4.90	4.85	4.84	4.81
South Lebanon	6.36	6.44	6.46	6.52	6.50	6.47	6.52
North Lebanon	5.78	5.80	5.76	5.77	5.72	5.71	5.75
Total	100.00	100.00	100.00	100.00	100.00	100.00	100.00
By Beneficiary							
Beirut & Suburbs	48.90	48.80	48.74	48.57	48.45	48.43	48.35
Mount Lebanon	18.13	18.17	18.11	18.23	18.27	18.40	18.46
Bekaa	8.72	8.78	8.81	8.79	8.81	8.77	8.70
South Lebanon	12.17	12.19	12.22	12.25	12.28	12.27	12.33
North Lebanon	12.08	12.06	12.12	12.16	12.19	12.13	12.16
Total	100.00	100.00	100.00	100.00	100.00	100.00	100.00

٣٠٣ الودائع

١٠٣٠٣ ودائع القطاع الخاص لدى المصارف التجارية
(نهاية الفترة، بملايين الليرات اللبنانية)

Sep-16	Oct-16	Nov-16	Dec-16	Jan-17	Feb-17	Mar-17	
76,519,663	76,033,518	76,532,740	76,904,311	77,008,741	77,500,442	77,202,025	ودائع المقيمين بالليرة
5,349,520	5,253,074	5,555,295	5,436,947	5,500,394	5,572,298	5,285,711	حسابات دائنة تحت الطلب
909,622	907,576	910,757	933,404	933,833	943,009	948,830	حسابات الادخار تحت الطلب
70,185,946	69,805,113	70,008,712	70,437,013	70,450,864	70,856,921	70,830,736	ودائع وحسابات ادخار لأجل
74,575	67,754	57,976	96,946	123,650	128,214	136,748	حسابات دائنة مختلفة
112,101,828	112,038,830	113,568,994	116,861,177	117,098,436	118,027,486	118,986,052	ودائع المقيمين بالعملات الأجنبية
14,683,184	14,113,410	14,202,085	14,578,365	14,055,293	14,300,264	14,153,261	حسابات دائنة تحت الطلب
1,964,948	1,948,731	1,927,879	1,923,872	1,937,907	1,941,902	1,941,083	حسابات الادخار تحت الطلب
95,115,006	95,597,834	96,842,987	100,111,726	100,860,537	101,562,602	102,632,270	ودائع وحسابات ادخار لأجل
338,689	378,856	596,043	247,215	244,699	222,717	259,438	حسابات دائنة مختلفة
6,974,379	6,908,364	6,735,565	6,827,004	6,792,314	6,716,493	6,706,347	ودائع غير المقيمين بالليرة
271,456	285,704	213,439	188,972	175,847	155,248	154,340	حسابات دائنة تحت الطلب
49,085	49,170	50,431	51,231	51,494	51,017	50,838	حسابات الادخار تحت الطلب
6,652,954	6,572,463	6,470,593	6,585,426	6,562,542	6,508,856	6,499,578	ودائع وحسابات ادخار لأجل
884	1,027	1,101	1,376	2,431	1,372	1,591	حسابات دائنة مختلفة
42,810,098	42,685,003	43,148,249	44,368,739	44,423,759	44,774,443	44,865,589	ودائع غير المقيمين بالعملات الأجنبية
3,212,613	3,320,452	3,077,071	3,287,857	3,295,573	3,196,503	3,171,777	حسابات دائنة تحت الطلب
421,569	404,187	413,445	420,775	417,848	420,425	412,069	حسابات الادخار تحت الطلب
38,813,627	38,653,703	39,334,888	40,290,485	40,342,304	40,723,503	40,807,401	ودائع وحسابات ادخار لأجل
362,290	306,661	322,844	369,622	368,034	434,013	474,341	حسابات دائنة مختلفة
83,494,042	82,941,882	83,268,306	83,731,315	83,801,055	84,216,934	83,908,373	مجموع الودائع بالليرة
154,911,926	154,723,833	156,717,243	161,229,917	161,522,195	162,801,929	163,851,641	مجموع الودائع بالعملات الأجنبية
238,405,968	237,665,715	239,985,548	244,961,232	245,323,250	247,018,863	247,760,014	المجموع العام

٢٠٣٠٣ المصارف التجارية: التوزع الجغرافي للودائع
(بالنسبة المئوية)

Sep-15	Dec-15	Mar-16	Jun-16	Sep-16	Dec-16	Mar-17	
							حسب المحافظة
68.92	68.98	68.65	68.71	68.91	69.42	69.19	بيروت وضواحيها
13.92	13.91	14.06	14.02	13.94	13.80	13.91	جبل لبنان
4.85	4.83	4.85	4.81	4.79	4.65	4.66	البقاع
6.58	6.55	6.63	6.62	6.57	6.46	6.53	لبنان الجنوبي
5.73	5.73	5.81	5.84	5.79	5.67	5.71	لبنان الشمالي
100.00	100.00	100.00	100.00	100.00	100.00	100.00	المجموع
							حسب المودعين
48.43	48.30	48.29	48.14	48.11	47.97	48.14	بيروت وضواحيها
18.51	18.57	18.54	18.62	18.60	18.72	18.54	جبل لبنان
8.66	8.71	8.74	8.66	8.73	8.75	8.74	البقاع
12.28	12.30	12.29	12.44	12.42	12.47	12.48	لبنان الجنوبي
12.12	12.12	12.14	12.14	12.14	12.09	12.10	لبنان الشمالي
100.00	100.00	100.00	100.00	100.00	100.00	100.00	المجموع

3.4 Credits

3.4.1 Commercial banks: regional distribution of credits

(in percent)

	Dec-13	Mar-14	Jun-14	Sep-14	Dec-14	Mar-15	Jun-15
By Region							
Beirut & Suburbs	78.03	77.47	77.16	77.05	76.93	76.60	76.49
Mount Lebanon	10.77	11.11	11.31	11.34	11.44	11.64	11.72
Bekaa	2.98	3.07	3.12	3.14	3.10	3.08	3.12
South Lebanon	4.35	4.45	4.46	4.46	4.47	4.56	4.55
North Lebanon	3.87	3.90	3.95	4.01	4.06	4.12	4.12
Total	100.00	100.00	100.00	100.00	100.00	100.00	100.00
By Beneficiary							
Beirut & Suburbs	55.66	55.56	54.96	54.61	54.77	54.74	54.69
Mount Lebanon	17.39	17.40	17.61	17.55	17.49	17.57	17.59
Bekaa	7.07	7.12	7.23	7.17	7.21	7.15	7.22
South Lebanon	9.41	9.51	9.66	9.83	9.79	9.89	9.86
North Lebanon	10.47	10.41	10.54	10.84	10.74	10.65	10.64
Total	100.00	100.00	100.00	100.00	100.00	100.00	100.00

3.4.2 Sectorial distribution of beneficiaries and utilized credits in the financial sector

(end of period, in millions of LBP)

	Mar-16	<i>Number of Beneficiaries</i>	Jun-16	<i>Number of Beneficiaries</i>	Sep-16	<i>Number of Beneficiaries</i>	Dec-16
Agriculture	1,092,739	1.04%	1,126,652	1.07%	1,137,588	1.04%	1,146,363
Industry	9,648,585	2.88%	9,704,776	2.94%	9,594,808	2.40%	9,516,972
Manufacturing	8,545,257	2.64%	8,665,292	2.69%	8,547,458	2.24%	8,362,920
Mining and Quarrying	105,191	0.03%	93,305	0.03%	74,146	0.03%	71,952
Electricity and Gas	998,137	0.21%	946,179	0.22%	973,204	0.13%	1,082,100
Construction	16,593,881	1.40%	16,900,111	1.43%	17,187,235	1.36%	17,414,326
Trade and Services	31,028,187	10.58%	30,497,361	10.54%	30,926,201	8.55%	31,346,041
Wholesale Trade	13,127,547	2.05%	13,253,679	2.08%	13,618,010	1.79%	13,945,242
Retail Trade	5,343,873	4.33%	5,484,834	4.39%	5,573,065	4.13%	5,590,588
Transport & Storage	2,378,231	0.77%	2,580,257	0.80%	2,614,277	0.65%	2,526,225
Real Estate, Rent and Employment Services	6,305,286	1.91%	5,219,988	1.84%	5,235,893	1.00%	5,352,456
Hotels & Restaurants	2,344,758	0.50%	2,459,528	0.52%	2,378,958	0.43%	2,390,067
Educational Services	1,528,492	1.02%	1,499,075	1.06%	1,505,998	0.65%	1,541,463
Financial Intermediation	5,439,070	0.63%	5,140,028	1.84%	5,177,104	0.45%	5,168,584
Others	2,422,113	3.48%	2,504,882	3.52%	2,376,298	2.37%	2,526,882
Other Community & Personal Service Activities	991,987	1.52%	988,033	1.53%	978,022	1.31%	1,035,202
Health & Social Work	1,124,243	0.65%	1,209,144	0.68%	1,156,890	0.34%	1,192,301
Public Administration & Defense	282,772	1.27%	285,586	1.29%	222,662	0.69%	281,185
Extra Territorial Organizations	12,194	0.02%	10,604	0.02%	7,089	0.01%	7,311
Private Households with Employed Persons	10,917	0.02%	11,515	0.02%	11,635	0.01%	10,883
Individuals	27,731,592	84.42%	28,264,167	84.32%	29,383,792	87.50%	29,662,121
<i>o/w housing loans</i>	<i>16,847,434</i>	<i>19.69%</i>	<i>17,293,796</i>	<i>20.03%</i>	<i>17,684,006</i>	<i>19.43%</i>	<i>17,980,662</i>
TOTAL	93,956,167	104.44%	94,137,977	105.66%	95,783,026	103.67%	96,781,288

Source: Basic Circular No 75 Centrale des Risques.

٤٠٣ التسليفات

١٠٤٠٣ المصارف التجارية: التوزع الجغرافي للتسليفات
(بالنسبة المئوية)

Sep-15	Dec-15	Mar-16	Jun-16	Sep-16	Dec-16	Mar-17	
							حسب المحافظة
76.74	76.46	76.31	76.04	75.95	75.65	75.27	بيروت وضواحيها
11.64	11.83	11.84	11.95	12.04	12.33	12.55	جبل لبنان
3.05	3.06	3.08	3.09	3.09	3.07	3.13	البقاع
4.51	4.53	4.65	4.74	4.73	4.69	4.76	لبنان الجنوبي
4.06	4.12	4.12	4.18	4.19	4.26	4.29	لبنان الشمالي
100.00	100.00	100.00	100.00	100.00	100.00	100.00	المجموع
							حسب المستفيد
54.32	54.71	54.60	54.53	54.09	54.23	54.19	بيروت وضواحيها
17.72	17.57	17.75	18.08	18.06	18.04	18.14	جبل لبنان
7.20	7.06	7.07	7.11	7.13	7.12	7.19	البقاع
9.96	9.87	9.82	9.80	10.02	9.93	9.92	لبنان الجنوبي
10.80	10.79	10.76	10.48	10.70	10.68	10.56	لبنان الشمالي
100.00	100.00	100.00	100.00	100.00	100.00	100.00	المجموع

٢٠٤٠٣ توزع المستفيدين وتسليفات القطاع المالي المستعملة على القطاعات الاقتصادية
(نهاية الفترة، بملايين الليرات اللبنانية)

Number of Beneficiaries	Jan-17	Number of Beneficiaries	Feb-17	Number of Beneficiaries	Mar-17	Number of Beneficiaries	
1.01%	1,169,009	1.02%	1,145,258	1.03%	1,160,544	1.04%	الزراعة
2.38%	9,399,954	2.45%	9,484,722	2.46%	9,581,093	2.44%	الصناعة
2.22%	8,292,705	2.29%	8,355,706	2.29%	8,433,016	2.27%	صناعات تحويلية
0.03%	70,861	0.03%	83,321	0.03%	81,158	0.03%	استخراج الفحم والمعادن
0.13%	1,036,388	0.14%	1,045,695	0.14%	1,066,919	0.14%	كهرباء وغاز وماء
1.34%	17,431,237	1.35%	17,194,445	1.35%	17,016,034	1.35%	مقاولات وبناء
8.54%	31,224,790	8.93%	31,450,244	8.98%	31,855,716	8.96%	تجارة وخدمات
1.78%	13,945,073	1.82%	14,130,276	1.83%	14,506,937	1.82%	تجارة الجملة
4.14%	5,499,110	4.20%	5,593,779	4.25%	5,730,671	4.25%	تجارة المفرق
0.65%	2,679,589	0.68%	2,593,112	0.69%	2,610,461	0.69%	النقل والتخزين والمقاولات
0.99%	5,267,993	1.19%	5,319,140	1.18%	5,154,838	1.17%	خدمات عقارية وأعمال تأجير وتوظيف
0.43%	2,363,005	0.45%	2,311,546	0.46%	2,310,467	0.46%	فنادق ومطاعم
0.66%	1,470,020	0.69%	1,502,391	0.69%	1,542,342	0.68%	خدمات ثقافية
0.45%	4,997,922	0.46%	4,933,126	0.45%	4,937,183	0.45%	الوساطة المالية
2.36%	2,554,672	2.55%	2,490,013	2.60%	2,527,824	2.67%	مختلفة
1.30%	1,051,992	1.36%	1,030,376	1.41%	1,057,772	1.47%	جمعيات أخرى وخدمات شخصية
0.35%	1,205,134	0.39%	1,168,036	0.40%	1,178,776	0.40%	الصحة وأعمال اجتماعية
0.68%	278,462	0.77%	273,480	0.76%	273,408	0.77%	الإدارة العامة والدفاع
0.02%	7,692	0.02%	7,151	0.02%	7,095	0.02%	منظمات إقليمية وهيئات
0.02%	11,392	0.02%	10,970	0.02%	10,773	0.02%	اسر توظف عمال
87.54%	29,790,062	87.09%	29,920,686	86.97%	30,039,846	86.98%	الأفراد
19.79%	18,152,753	20.04%	18,207,032	20.00%	18,333,763	20.03%	منها: قروض سكنية
103.61%	96,567,646	103.85%	96,618,494	103.85%	97,118,240	103.89%	المجموع

المصدر: تعميم اساسي رقم ٧٥ مركزية المخاطر

3.4.3 Distribution of utilized credits in the financial sector by type

(end of period, in millions of LBP)

	Dec-15	Jan-16	Feb-16	Mar-16	Jun-16	Jul-16	Aug-16
Type of Credit							
Advances against Cash Collateral/Bk Guarantees*	11,462,044	11,371,994	11,011,283	11,096,554	10,813,103	10,788,031	10,814,392
Advances against Financial Values	1,823,327	1,744,276	1,741,823	1,689,292	1,652,591	1,657,284	1,698,376
Advances against Real Estate	32,544,087	32,782,915	33,114,781	33,461,617	34,364,725	34,452,030	34,755,815
Advances against other Real Guarantees	3,774,173	3,814,069	3,766,999	3,779,640	3,620,223	3,649,358	3,594,076
Advances against Personal Guarantees	17,021,205	16,968,055	16,987,577	17,207,269	17,568,541	17,645,597	17,709,451
Overdrafts	26,148,200	26,342,639	26,588,586	26,721,795	26,118,794	26,254,778	26,350,478
TOTAL	92,773,036	93,023,948	93,211,049	93,956,167	94,137,977	94,447,078	94,922,588
Off Balance Sheet Liabilities							
Financing Commitments	2,156,261	1,989,318	1,952,643	2,120,350	1,740,899	2,049,785	1,849,303
Letters of Undertaking	4,298,998	4,224,648	4,224,705	4,238,266	4,235,705	4,232,961	4,258,307
Forward Operations	1,642,161	1,578,114	1,539,429	1,075,543	786,252	761,811	795,656
Commitments on Notes	3,566,463	3,547,622	3,602,466	3,554,667	3,532,035	3,529,411	3,679,447
Commitments on Financial Instruments	337,080	293,456	263,115	271,321	251,424	246,427	247,713
Other Commitments	14,137	14,062	13,949	15,833	14,319	14,457	14,888
Endorsement and Guarantees	143,293,425	144,004,231	144,856,745	145,185,928	146,879,379	147,591,442	149,098,169
TOTAL	155,308,525	155,651,451	156,453,052	156,461,908	157,440,013	158,426,294	159,943,483
GRAND TOTAL	248,081,561	248,675,399	249,664,101	250,418,075	251,577,990	252,873,372	254,866,071

Source: Basic Circular No 75 Centrale des Risques

* or TBs or other Acceptable Government Securities.

3.4.4 Number of beneficiaries by utilized credit amount

(end of period)

Credit range (in millions of LBP)	Dec-15	Jan-16	Feb-16	Mar-16	Jun-16	Jul-16	Aug-16
Less than 5	63,256	63,889	64,635	64,455	66,123	67,285	68,249
5 - 25	303,006	301,996	301,864	302,431	303,569	304,648	305,740
25 - 100	116,426	116,401	116,853	117,713	117,945	118,480	119,434
100 - 500	72,412	72,985	73,571	74,293	76,251	76,798	77,469
500 - 1000	6,892	6,957	6,978	6,999	7,130	7,154	7,198
1000 - 5000	5,722	5,696	5,729	5,720	5,741	5,755	5,791
5000 - 10000	1,192	1,199	1,193	1,204	1,217	1,208	1,208
More than 10000	1,234	1,238	1,252	1,263	1,286	1,292	1,294
Total number of beneficiaries	570,140	570,361	572,075	574,078	579,262	582,620	586,383

Source: Basic Circular No 75 Centrale des Risques

3.4.5 Distribution of utilized credits by amount

(end of period)

Credit range (in millions of LBP)	Dec-15	Jan-16	Feb-16	Mar-16	Jun-16	Jul-16	Aug-16
Less than 5	135,963	137,029	138,196	136,796	139,839	142,139	144,285
5 - 25	3,836,211	3,823,521	3,821,741	3,838,372	3,840,361	3,849,779	3,862,552
25 - 100	5,467,458	5,474,452	5,493,554	5,532,373	5,562,929	5,591,624	5,637,883
100 - 500	14,420,771	14,536,617	14,644,766	14,799,251	15,177,052	15,291,154	15,419,568
500 - 1000	4,728,034	4,775,391	4,783,190	4,802,041	4,903,503	4,909,102	4,929,263
1000 - 5000	12,205,691	12,143,529	12,165,530	12,134,435	12,268,174	12,255,134	12,350,270
5000 - 10000	8,488,325	8,479,002	8,433,962	8,499,623	8,597,729	8,547,681	8,547,049
More than 10000	43,490,583	43,654,407	43,730,110	44,213,276	43,648,390	43,860,465	44,031,718
Total amount	92,773,036	93,023,948	93,211,049	93,956,167	94,137,977	94,447,078	94,922,588

Source: Basic Circular No 75 Centrale des Risques

٣٠٤٠٣ توزّع تسليفات القطاع المالي المستعملة حسب طبيعتها

(نهاية الفترة، بملايين الليرات اللبنانية)

Sep-16	Oct-16	Nov-16	Dec-16	Jan-17	Feb-17	Mar-17	
10,900,589	10,758,820	10,852,242	11,177,457	10,841,156	10,834,271	10,805,799	قروض مقابل ضمانات نقدية أو كفالات مصرفية*
1,733,664	1,696,320	1,727,352	1,948,147	2,022,662	1,842,881	1,866,349	قروض مقابل قيم مالية
35,088,983	35,372,831	35,811,123	36,094,677	36,323,722	36,537,089	36,548,335	قروض مقابل تأمين عقاري
3,568,609	3,527,218	3,565,503	3,360,433	3,362,229	3,344,331	3,377,350	قروض مقابل ضمانات عينية أخرى
17,775,034	17,878,453	17,760,574	17,594,908	17,528,728	17,439,174	17,845,092	قروض بكفالات شخصية
26,716,147	26,693,894	26,584,292	26,605,666	26,489,149	26,620,748	26,675,315	قروض مكشوفة
95,783,026	95,927,536	96,301,086	96,781,288	96,567,646	96,618,494	97,118,240	المجموع
							التزامات خارج الميزانية
1,983,928	2,100,880	2,124,089	2,481,564	2,359,759	2,393,995	2,295,427	تعهدات تمويل
4,283,755	4,264,180	4,188,627	4,196,896	4,200,569	4,205,972	4,202,131	تعهدات بتوقيع
730,469	734,050	784,283	750,090	705,436	657,519	698,552	عمليات لأجل
3,578,305	3,488,513	3,488,330	3,507,641	3,502,033	3,493,811	3,404,109	تعهدات على سندات
240,929	91,091	89,416	73,207	73,008	52,591	53,927	تعهدات على أدوات مالية
17,813	11,742	12,081	9,007	19,171	8,942	60,256	تعهدات أخرى
149,427,126	150,201,979	150,909,142	151,965,275	150,972,207	150,404,268	151,596,869	تكفل وكفالات
160,262,325	160,892,435	161,595,968	162,983,680	161,832,183	161,217,098	162,311,271	المجموع
256,045,351	256,819,971	257,897,054	259,764,968	258,399,829	257,835,592	259,429,511	المجموع العام

المصدر: تعميم اساسي رقم ٧٥ مركزية المخاطر
* أو سندات خزينة أو حكومية مقبولة.

٤٠٤٠٣ توزّع عدد المستفيدين من التسليفات المستعملة حسب قيمتها

(نهاية الفترة)

Sep-16	Oct-16	Nov-16	Dec-16	Jan-17	Feb-17	Mar-17	شطور التسليف (بملايين الليرات اللبنانية)
68,914	69,802	70,668	71,725	72,306	74,012	74,629	أقل من ٥
305,778	305,621	305,941	305,968	304,617	303,958	304,449	من ٥ إلى ٢٥
120,030	120,242	120,435	119,945	120,267	120,936	121,887	من ٢٥ إلى ١٠٠
78,133	78,883	79,637	80,368	81,032	81,512	82,111	من ١٠٠ إلى ٥٠٠
7,216	7,272	7,399	7,379	7,428	7,436	7,494	من ٥٠٠ إلى ١٠٠٠
5,839	5,840	5,825	5,806	5,830	5,798	5,779	من ١٠٠٠ إلى ٥٠٠٠
1,200	1,203	1,217	1,230	1,199	1,186	1,192	من ٥٠٠٠ إلى ١٠٠٠٠
1,314	1,312	1,316	1,337	1,333	1,336	1,352	أكثر من ١٠٠٠٠
588,424	590,175	592,438	593,758	594,012	596,174	598,893	المجموع العام للمستفيدين

المصدر: تعميم اساسي رقم ٧٥ مركزية المخاطر

٥٠٤٠٣ توزّع التسليفات المستعملة حسب قيمتها

(نهاية الفترة)

Sep-16	Oct-16	Nov-16	Dec-16	Jan-17	Feb-17	Mar-17	شطور التسليف (بملايين الليرات اللبنانية)
145,265	146,297	148,795	151,681	154,019	158,950	159,356	أقل من ٥
3,863,472	3,864,025	3,863,247	3,847,049	3,832,217	3,821,588	3,832,645	من ٥ إلى ٢٥
5,660,692	5,676,242	5,695,119	5,684,318	5,706,071	5,740,175	5,791,023	من ٢٥ إلى ١٠٠
15,553,132	15,702,743	15,846,633	15,992,157	16,113,072	16,212,346	16,329,632	من ١٠٠ إلى ٥٠٠
4,937,410	4,969,933	5,059,732	5,060,512	5,081,025	5,096,988	5,125,436	من ٥٠٠ إلى ١٠٠٠
12,434,078	12,471,123	12,460,695	12,381,043	12,448,272	12,435,896	12,362,980	من ١٠٠٠ إلى ٥٠٠٠
8,459,774	8,449,843	8,533,997	8,565,525	8,378,306	8,290,415	8,288,957	من ٥٠٠٠ إلى ١٠٠٠٠
44,729,203	44,647,330	44,692,868	45,099,003	44,854,664	44,862,136	45,228,211	أكثر من ١٠٠٠٠
95,783,026	95,927,536	96,301,086	96,781,288	96,567,646	96,618,494	97,118,240	المجموع العام

المصدر: تعميم اساسي رقم ٧٥ مركزية المخاطر

3.4.6 Subsidized-Interest Loans*

(in billions of LBP)

	2010	%	2011	%	2012	%	2013	%	2014
A- Subsidized-Medium & Long Term									
Loans**									
Industry	532.7	70.7	531.3	53.1	419.6	56.8	310.9	51.9	449.0
Tourism	188.0	25.0	399.3	39.9	259.0	35.1	237.2	39.6	251.2
Agriculture	32.7	4.3	70.1	7.0	59.7	8.1	50.7	8.5	110.1
Specialized technologies	0.0	0.0	0.0	0.0	0.0	0.0	0.0	0.0	0.0
Handicrafts									
TOTAL	753.4	100.0	1,000.7	100.0	738.3	100.0	598.8	100.0	810.3
B-Subsidized-Interest Loans guaranteed by Kafalat									
Industry	122.1	54.8	107.9	48.6	88.8	48.2	76.8	46.3	78.0
Tourism	42.8	19.2	52.7	23.7	42.5	23.1	35.6	21.4	26.1
Agriculture	58.0	26.0	61.3	27.6	53.0	28.8	53.5	32.3	61.3
Specialized technologies	0.0	0.0	0.0	0.0	0.0	0.0	0.0	0.0	0.0
Handicrafts	0.0	0.0	0.0	0.0	0.0	0.0	0.0	0.0	0.0
TOTAL	222.8	100.0	222.0	100.0	184.3	100.0	165.9	100.0	165.5
C-Subsidized-Interest Loans under the Protocol signed with the European Bank for Investment									
Industry	1.8	100.0	0.6	10.3	0.0	0.0	0.0	0.0	0.0
Tourism	0.0	0.0	5.3	89.7	0.0	0.0	0.0	0.0	0.0
Agriculture	0.0	0.0	0.0	0.0	0.0	0.0	0.0	0.0	0.0
Specialized technologies	0.0	0.0	0.0	0.0	0.0	0.0	0.0	0.0	0.0
Handicrafts	0.0	0.0	0.0	0.0	0.0	0.0	0.0	0.0	0.0
TOTAL	1.8	100.0	5.9	100.0	0.0	0.0	0.0	0.0	0.0
D-Subsidized-Interest Loans granted by Leasing companies									
Industry	15.1	100.0	18.2	100.0	7.9	100.0	9.4	100.0	12.2
Tourism	0.0	0.0	0.0	0.0	0.0	0.0	0.0	0.0	0.0
Agriculture	0.0	0.0	0.0	0.0	0.0	0.0	0.0	0.0	0.0
Specialized technologies	0.0	0.0	0.0	0.0	0.0	0.0	0.0	0.0	0.0
Handicrafts	0.0	0.0	0.0	0.0	0.0	0.0	0.0	0.0	0.0
TOTAL	15.1	100.0	18.2	100.0	7.9	100.0	9.4	100.0	12.2
E-Subsidized-Interest Loans granted by IFC									
Industry	1.5	100.0	4.4	100.0	0.0	0.0	0.0	0.0	0.0
Tourism	0.0	0.0	0.0	0.0	0.0	0.0	0.4	0.0	0.0
Agriculture	0.0	0.0	0.0	0.0	0.0	0.0	0.0	0.0	0.0
Industry-Tourism	0.0	0.0	0.0	0.0	0.0	0.0	0.0	0.0	0.0
TOTAL	1.5	100.0	4.4	100.0	0.0	0.0	0.4	0.0	0.0
F- Subsidized-Interest Loans to finance working capital									
Tourism	0.0	0.0	0.0	0.0	0.0	0.0	0.0	0.0	0.0
TOTAL	0.0	0.0	0.0	0.0	0.0	0.0	0.0	0.0	0.0
G- Subsidized-Interest Loans granted by Agence Française de Développement AFD									
Industry	1.0	100.0	0.0	0.0	0.0	0.0	0.0	0.0	0.0
TOTAL	1.0	100.0	0.0	0.0	0.0	0.0	0.0	0.0	0.0
Total Subsidized-Interest Loans									
Industry	674.3	67.7	662.3	52.9	516.4	55.5	397.1	51.3	539.1
Tourism	230.8	23.2	457.3	36.5	301.5	32.4	273.2	35.3	277.4
Agriculture	90.7	9.1	131.5	10.5	112.7	12.1	104.2	13.5	171.5
Industry-Tourism	0.0	0.0	0.0	0.0	0.0	0.0	0.0	0.0	0.0
Specialized technologies	0.0	0.0	0.0	0.0	0.0	0.0	0.0	0.0	0.0
Handicrafts	0.0	0.0	0.0	0.0	0.0	0.0	0.0	0.0	0.0
TOTAL	995.7	100.0	1,251.1	100.0	930.6	100.0	774.5	100.0	988.0

* This table is subject to revisions due to loans redeemed, cancelled or rejected.

** Subsidized-interest loans other than the ones stated in sections B, C, D, E, F & G.

٦٠٤٠٣ التسليفات المدعومة فوائدها*

(بمليارات الليرات اللبنانية)

	%	2015	%	2016	%	Mar-17	%	1997- Mar 17	%
أ- التسليفات المتوسطة والطويلة الأجل المدعومة فوائدها**									
الصناعة	55.4	387.3	65.4	393.6	57.2	62.8	38.9	4,739.7	59.0
السياحة	31.0	153.5	25.9	225.0	32.7	91.8	56.8	2,718.9	33.9
الزراعة	13.6	51.4	8.7	69.7	10.1	7.1	4.4	569.9	7.1
تقنيات متخصصة	0.0	0.0	0.0	0.0	0.0	0.0	0.0	0.0	0.0
حرفي									
المجموع	100.0	592.1	100.0	688.3	100.0	161.6	100.0	8,028.5	100.0
ب- التسليفات المضمونة من شركة كفالات والمدعومة فوائدها									
الصناعة	47.1	61.6	47.2	60.8	42.3	10.1	42.6	1,126.8	52.0
السياحة	15.8	18.1	13.8	33.8	23.5	3.8	15.8	392.5	18.1
الزراعة	37.1	51.0	39.0	49.1	34.2	9.9	41.6	645.8	29.8
تقنيات متخصصة	0.0	0.0	0.0	0.0	0.0	0.0	0.0	0.0	0.0
حرفي	0.0	0.0	0.0	0.0	0.0	0.0	0.0	0.0	0.0
المجموع	100.0	130.7	100.0	143.6	100.0	23.8	100.0	2,165.0	100.0
ج- التسليفات المدعومة والممنوحة استناداً للبروتوكول الموقع مع البنك الأوروبي للتمويل									
الصناعة	0.0	0.0	0.0	0.0	0.0	0.0	0.0	137.5	67.3
السياحة	0.0	0.0	0.0	0.0	0.0	0.0	0.0	63.8	31.2
الزراعة	0.0	0.0	0.0	0.0	0.0	0.0	0.0	3.2	1.6
تقنيات متخصصة	0.0	0.0	0.0	0.0	0.0	0.0	0.0	0.0	0.0
حرفي	0.0	0.0	0.0	0.0	0.0	0.0	0.0	0.0	0.0
المجموع	0.0	0.0	0.0	0.0	0.0	0.0	0.0	204.4	100.0
د- التسليفات المدعومة والممنوحة من مؤسسات الإيجار التمويلي									
الصناعة	100.0	21.9	100.0	17.3	88.8	5.0	100.0	231.1	97.6
السياحة	0.0	0.0	0.0	0.1	0.6	0.0	0.0	3.5	1.5
الزراعة	0.0	0.0	0.0	2.1	10.6	0.0	0.0	2.1	0.9
تقنيات متخصصة	0.0	0.0	0.0	0.0	0.0	0.0	0.0	0.0	0.0
حرفي	0.0	0.0	0.0	0.0	0.0	0.0	0.0	0.0	0.0
المجموع	100.0	21.9	100.0	19.5	100.0	5.0	100.0	236.7	100.0
هـ- التسليفات المدعومة والممنوحة من مؤسسة التمويل الدولي									
الصناعة	0.0	0.0	0.0	0.0	0.0	0.0	0.0	67.5	84.7
السياحة	0.0	0.0	0.0	0.0	0.0	0.0	0.0	8.1	10.1
الزراعة	0.0	0.0	0.0	0.0	0.0	0.0	0.0	4.1	5.2
الصناعة-السياحة	0.0	0.0	0.0	0.0	0.0	0.0	0.0	0.0	0.0
المجموع	0.0	0.0	0.0	0.0	0.0	0.0	0.0	79.7	100.0
و- التسليفات المدعومة والممنوحة لتمويل رأسمال تشغيلي									
السياحة	0.0	0.0	0.0	0.0	0.0	0.0	0.0	15.5	100.0
المجموع	0.0	0.0	0.0	0.0	0.0	0.0	0.0	15.5	100.0
ز- التسليفات المدعومة والممنوحة من الوكالة الفرنسية للتنمية									
الصناعة	0.0	0.0	0.0	0.0	0.0	0.0	0.0	7.4	100.0
المجموع	0.0	0.0	0.0	0.0	0.0	0.0	0.0	7.4	100.0
مجموع التسليفات المدعومة فوائدها									
الصناعة	54.6	470.8	63.2	471.7	55.4	78.0	40.9	6,309.8	58.8
السياحة	28.1	171.5	23.0	259.0	30.4	95.5	50.2	3,202.2	29.8
الزراعة	17.4	102.3	13.7	120.9	14.2	16.9	8.9	1,225.1	11.4
الصناعة-السياحة	0.0	0.0	0.0	0.0	0.0	0.0	0.0	0.0	0.0
تقنيات متخصصة	0.0	0.0	0.0	0.0	0.0	0.0	0.0	0.0	0.0
حرفي	0.0	0.0	0.0	0.0	0.0	0.0	0.0	0.0	0.0
المجموع	100.0	744.7	100.0	851.5	100.0	190.4	100.0	10,737.1	100.0

* يعدل هذا الجدول مع أي تعديل أو إلغاء لقرض سبق وتمت الموافقة عليه.

** القروض المدعومة غير تلك المذكورة في فقرة ب، ج، د، هـ، و، ز.

3.4.7 Utilized credits benefiting from deductions from banks liabilities subject to reserve requirements

(end of period, in billions of LBP)

	Dec-13	Mar-14	Jun-14	Sep-14	Dec-14	Mar-15	Jun-15
Medium and Long-term loans for productive sectors	39.7	34.4	14.5	6.4	5.6	5.0	4.7
Housing loans	333.8	339.6	347.7	355.7	356.1	359.8	361.2
Subsidized-interest loans other than those listed below	2,439.9	2,409.6	2,338.9	2,287.1	2,243.3	2,195.7	2,140.1
Subsidized-interest loans granted through the agreement between Lebanon and the EBI	117.2	106.6	95.9	86.8	81.9	74.5	75.5
Subsidized-interest loans financed by international corporations and funds	194.2	196.6	184.0	176.1	182.6	177.7	169.8
Subsidized-interest loans in FX guaranteed by international corporations and funds	4.1	3.7	3.3	3.0	2.7	2.4	2.0
Subsidized-interest loans to finance working capital	0.0	0.0	0.0	0.0	0.0	0.0	0.0
Subsidized-interest loans in FX guaranteed by Kafalat	91.5	90.3	85.7	80.1	81.0	76.2	72.2
Unsubsidized-interest loans financed by international corporations and funds	108.2	100.9	89.2	81.7	81.2	72.6	68.7
Unsubsidized-interest loans in FX guaranteed by international corporations and funds	10.2	10.4	9.9	10.4	11.7	14.4	14.4
Public sector debt securities in foreign currencies	0.0	0.0	0.0	0.0	0.0	0.0	0.0
Private sector debt securities in foreign currencies	0.3	0.4	0.2	0.3	0.3	0.2	0.2
Loans in FX to productive sectors benefiting from incentives 2009	76.1	77.8	75.6	70.5	72.2	64.6	62.2
Housing Loans in FX benefiting from incentives 2009	458.8	474.6	509.4	512.5	514.4	527.0	532.4
Unsubsidized-interest loans financed by international corporations and funds benefiting from incentives 2009	4.2	3.9	3.4	3.1	2.8	2.5	2.3
Unsubsidized-interest loans in FX for the environment other than power	1.0	1.0	1.1	1.2	1.2	1.1	1.1
Other loans in FX benefiting from incentives 2009	286.4	295.6	303.8	313.3	301.7	302.9	322.4
Subsidized-interest loans for the environment	0.0	0.0	0.0	0.0	0.0	0.0	0.0
Unsubsidized-interest loans in FX for environment and power	0.0	0.0	0.0	0.0	0.0	0.0	0.0
Loans for the environment after period of subsidy	0.0	0.0	0.0	0.0	0.0	0.0	0.0
TOTAL	4,165.6	4,145.3	4,062.5	3,988.1	3,938.5	3,876.5	3,829.5

٧٠٤٠٣ التسليفات المستعملة الحائزة على تخفيض من الالتزامات الخاضعة للاحتياطي الإلزامي
(نهاية الفترة، بمليارات الليرات اللبنانية)

Sep-15	Dec-15	Mar-16	Jun-16	Sep-16	Dec-16	Mar-17	
4.4	2.8	0.6	0.3	0.0	0.0	0.0	القروض المتوسطة والطويلة الأجل للقطاعات الإنتاجية
361.9	365.3	358.3	348.5	339.9	330.0	319.0	القروض الإسكانية
2,080.2	2,085.0	2,025.9	1,977.2	1,907.2	1,858.9	1,758.3	القروض التي تستفيد من دعم الفوائد غير المذكورة أدناه
70.3	72.1	71.3	70.3	66.7	67.4	64.9	قروض ممنوحة استناداً إلى الاتفاقية بين لبنان والبنك الأوروبي للتمير والتي تستفيد من دعم الفوائد
163.8	162.5	155.2	152.9	150.0	144.8	137.2	قروض بتمويل مؤسسات دولية وصناديق والتي تستفيد من دعم الفوائد
1.3	1.4	1.1	0.8	0.6	0.5	0.4	قروض بالعملات الأجنبية بكفالة مؤسسات دولية وصناديق والتي تستفيد من دعم الفوائد
0.0	0.0	0.0	0.0	0.0	0.0	0.0	قروض لتمويل احتياجات رأسمال تشغيلي تستفيد من دعم الفوائد
67.6	64.4	58.9	54.0	49.3	45.2	40.6	قروض بالعملات الأجنبية لقاء كفالات تستفيد من دعم الفوائد
63.5	61.5	61.6	57.5	54.5	50.1	46.0	قروض بتمويل مؤسسات دولية وصناديق لا تستفيد من دعم الفوائد
16.2	16.7	15.7	14.5	16.0	16.7	18.1	قروض بالعملات الأجنبية بكفالة مؤسسات دولية وصناديق لا تستفيد من دعم الفوائد
0.0	0.0	0.0	0.0	0.0	0.0	0.0	صكوك مديونيات قطاع عام
0.2	0.2	0.1	0.0	0.0	0.0	0.0	صكوك مديونيات قطاع خاص
61.5	59.4	56.2	53.7	50.0	47.7	42.9	قروض بالعملات الأجنبية للقطاعات الإنتاجية تستفيد من حوافز ٢٠٠٩
530.1	527.4	523.2	518.7	509.4	499.5	491.3	قروض سكنية بالعملات الأجنبية تستفيد من حوافز ٢٠٠٩
2.1	2.1	1.9	1.7	1.4	1.2	1.0	قروض بتمويل مؤسسات دولية وصناديق تستفيد من حوافز ٢٠٠٩ وغير مدعومة
1.2	1.1	1.1	1.3	1.2	1.5	1.4	قروض بالعملات الأجنبية لمشاريع صديقة للبيئة غير الطاقة وغير مدعومة
335.4	342.0	347.5	349.9	344.0	336.9	316.9	قروض أخرى بالعملات الأجنبية تستفيد من حوافز ٢٠٠٩
0.0	0.0	0.0	0.0	0.0	0.0	0.0	قروض لمشاريع صديقة للبيئة تستفيد من دعم الفوائد
0.0	0.0	0.0	0.0	0.1	0.2	0.3	قروض بالعملات الأجنبية لمشاريع صديقة للبيئة وطاقة لا تستفيد من دعم الفوائد
0.0	0.0	0.0	0.0	0.0	0.0	0.0	قروض لمشاريع صديقة للبيئة بعد انتهاء فترة دعم الفوائد
3,759.8	3,763.9	3,678.6	3,601.3	3,490.5	3,400.7	3,238.5	المجموع

3.4.8 Utilized credits benefiting from deductions from reserve requirements

(end of period, in billions of LBP)

	Dec-13	Mar-14	Jun-14	Sep-14	Dec-14	Mar-15	Jun-15
Loans in LBP to productive sectors benefiting from incentives 2009	389.6	390.6	396.0	389.7	390.2	384.6	373.5
Housing loans in LBP benefiting from incentives 2009	2,594.4	2,605.7	2,637.6	2,624.9	2,608.5	2,602.0	2,597.1
Other loans in LBP benefiting from incentives 2009	969.5	974.8	930.5	948.2	934.3	909.9	901.6
Loans in LBP guaranteed by Kafalat	579.5	557.8	532.6	509.3	489.0	457.9	441.3
Subsidized-interest loans in LBP guaranteed by international corporations and funds	14.8	12.6	10.1	8.3	6.4	4.7	3.2
Loans in LBP to military volunteers under the Protocol between banks and the Military Volunteers Housing Unit	996.7	1,019.2	1,047.5	1,067.7	1,082.5	1,099.2	1,109.8
Loans in LBP granted directly to the Military Volunteers Housing Unit	0.0	0.0	0.0	0.0	0.0	0.0	0.0
Loans in LBP granted by the Military Housing Unit to military volunteers and then transferred to banks	1.8	1.6	1.3	1.2	1.1	0.9	0.8
Housing loans in LBP granted to the Public Corporation for Housing	0.0	0.0	0.0	0.0	0.0	0.0	0.0
Micro-credits in LBP granted with the approval of micro-credits institutions	8.6	8.0	7.9	7.3	6.6	5.9	5.6
Micro-credits in LBP granted by banks to micro-credits institutions	3.7	4.0	4.3	4.5	4.4	4.6	5.1
Micro-credits in LBP granted by banks to financial institutions	23.6	25.0	24.9	24.9	18.1	13.5	13.7
Unsubsidized-interest loans in LBP guaranteed by international corporations and funds	0.4	0.1	0.0	0.0	0.0	0.0	0.0
Loans in LBP for high school education	164.2	171.8	175.7	175.7	178.2	185.3	185.1
Unsubsidized-interest loans in LBP for environmental projects (excluding energy)	40.2	40.6	39.3	37.7	36.2	32.9	31.9
Agricultural loans in LBP under the Protocol between banks and the Ministry of Agriculture	0.4	0.3	0.2	0.1	0.1	0.0	0.0
Housing loans in LBP under the Protocol between banks and the Ministry of Displaced	23.7	25.2	25.6	25.6	25.6	25.4	25.2
Housing loans in LBP under the Protocol between banks and Mutual Fund of the Magistrate	93.6	96.6	95.7	98.4	98.7	101.1	102.2
Housing loans in LBP granted from credits to the Banque de l'Habitat upon decision 2010/26/16	45.0	45.0	45.0	45.0	40.0	40.0	40.0
Housing loans in LBP under the Protocol between banks and the Directorate General of the ISF	93.8	113.8	126.8	128.5	137.8	152.4	158.9
Subsidized-interest loans in LBP guaranteed by Kafalat for environmental projects (energy)			0.5	0.6	0.6	0.6	0.9
Housing loans in LBP under the Protocol between banks and the Directorate General of the SG	8.4	15.7	16.5	18.1	19.0	38.4	43.2
Subsidized-interest loans in LBP guaranteed by Kafalat for environmental projects (forestry)		0.4	1.4	2.0	0.5	0.5	0.5
Unsubsidized-interest loans in LBP for environmental projects (including energy)	15.4	16.0	16.8	17.1	16.9	16.9	18.2
Loans in LBP to Lebanese students to buy tablets	0.1	0.1	0.1	0.1	0.1	0.1	0.0
Housing loans in LBP granted from credits to the Banque de l'Habitat	198.1	193.7	183.0	175.1	164.1	160.3	151.0
Housing loans in LBP under the Protocol between banks and the Public Corporation for Housing	3,419.8	3,459.6	3,507.1	3,490.4	3,483.3	3,466.3	3,488.9
Housing loans in LBP granted from credits to the Housing Bank benefiting from incentives 2009	213.4	207.8	196.7	192.7	187.7	183.4	175.0
Housing loans in LBP under the Protocol between banks and the ISF							
Housing loans in LBP under the Protocol between banks and the Customs authority							
Loans in LBP for parking purposes							
TOTAL	9,898.6	9,986.2	10,023.2	9,993.3	9,930.0	9,886.6	9,872.6

٨٠٤٠٣ التسليفات المستعملة الحائزة على تخفيض من الاحتياطي الإلزامي
(نهاية الفترة، بمليارات الليرات اللبنانية)

Sep-15	Dec-15	Mar-16	Jun-16	Sep-16	Dec-16	Mar-17	
373.9	369.6	358.8	352.8	348.5	352.8	350.8	قروض باليرة البنانية لقطاعات انتاجية تستفيد من حوافر ٢٠٠٩
2,585.1	2,590.1	2,610.6	2,609.0	2,589.0	2,586.5	2,610.8	قروض سكنية باليرة البنانية تستفيد من حوافر ٢٠٠٩
877.3	872.8	852.3	838.5	833.8	831.6	840.5	قروض أخرى باليرة البنانية تستفيد من حوافر ٢٠٠٩
425.8	422.8	418.8	417.4	409.8	406.7	402.5	قروض باليرة البنانية لقاء كفالة شركة كفالات (مدعومة وغير مدعومة)
2.0	1.3	0.7	0.3	0.1	0.0	0.1	قروض باليرة البنانية بكفالة مؤسسات دولية وصناديق تستفيد من دعم الفوائد
1,138.4	1,175.2	1,211.4	1,252.0	1,307.8	1,355.8	1,415.8	قروض باليرة البنانية للعسكريين المتطوعين استنادا إلى البروتوكول الموقع بين المصارف وجهاز إسكان العسكريين
0.0	0.0	0.0	0.0	0.0	0.0	0.0	قروض باليرة البنانية مباشرة لجهاز إسكان العسكريين المتطوعين
0.7	0.6	0.5	0.4	0.3	0.2	0.2	قروض باليرة البنانية لجهاز إسكان العسكريين المتطوعين والمنقرغ عنها لصالح المصارف
0.0	0.0	0.0	0.0	0.0	0.0	0.0	قروض للمؤسسة العامة للإسكان لذوي الدخل المحدود
5.0	5.5	4.7	4.7	4.5	4.5	4.4	القروض الصغيرة باليرة البنانية ممنوحة بموافقة مؤسسات الإقراض الصغير
5.5	5.7	6.9	7.4	7.6	7.4	7.8	القروض الصغيرة باليرة البنانية الممولة من تسليفات ممنوحة من المصارف إلى مؤسسات الإقراض الصغير
16.5	16.5	16.5	19.5	16.5	16.5	19.5	القروض الصغيرة باليرة البنانية الممولة من تسليفات ممنوحة من المصارف إلى المؤسسات المالية
0.0	0.0	0.0	0.0	0.0	0.0	0.0	قروض باليرة البنانية بكفالة مؤسسات دولية وصناديق لا تستفيد من دعم الفوائد
187.4	192.6	196.5	200.7	202.2	206.6	213.3	قروض باليرة البنانية لمتابعة الدراسة في مؤسسات التعليم العالي
35.5	34.9	32.9	31.2	30.0	28.6	27.5	قروض باليرة البنانية لمشاريع صديقة للبيئة غير طاقوية لا تستفيد من دعم الفوائد
0.0	0.0	0.0	0.0	0.0	0.0	0.0	قروض زراعية باليرة استنادا إلى البروتوكول الموقع بين المصارف ووزارة الزراعة
25.0	24.7	24.3	24.0	23.7	23.2	22.8	قروض سكنية باليرة استنادا إلى البروتوكول الموقع بين المصارف ووزارة المهجرين
107.3	113.6	119.5	123.2	124.1	128.5	136.0	قروض سكنية باليرة استنادا إلى البروتوكول الموقع بين المصارف وصندوق تعاضد القضاة
40.0	35.0	35.0	35.0	35.1	30.0	30.0	قروض سكنية باليرة ممولة من تسليفات لمصرف الإسكان قرار ٢٠١٠/٢٦/١٦
172.2	181.2	203.2	236.9	252.1	267.4	296.4	قروض سكنية باليرة استنادا إلى البروتوكول الموقع بين المصارف وقوى الأمن الداخلي
1.2	1.3	1.3	1.5	1.5	1.5	2.2	قروض باليرة للبيئة في مجال الطاقة تستفيد من دعم الفوائد حائزة على كفالة شركة كفالات
58.5	64.0	78.8	90.3	100.9	110.9	131.9	قروض سكنية باليرة استنادا إلى البروتوكول الموقع بين المصارف وقوى الأمن العام
0.5	0.5	0.5	0.5	0.5	0.5	0.5	قروض باليرة للبيئة برنامج اشجار تستفيد من دعم الفوائد بكفالة شركة كفالات
21.8	25.7	28.8	37.1	42.2	57.0	61.3	قروض باليرة البنانية لمشاريع صديقة للبيئة طاقوية لا تستفيد من دعم الفوائد
0.0	0.0	0.0	0.0	0.0	0.0	0.0	قروض باليرة البنانية للطلاب اللبنانيين لشراء حاسوب لوحي
144.1	130.6	127.7	118.0	111.1	101.9	98.8	قروض سكنية ممولة من تسليفات ممنوحة لمصرف الإسكان
3,498.3	3,486.9	3,521.4	3,535.4	3,519.9	3,532.1	3,560.9	قروض سكنية باليرة البنانية استنادا إلى البروتوكول الموقع بين المصارف والمؤسسة العامة للإسكان
171.0	164.0	160.2	151.8	146.3	141.3	137.0	قروض سكنية ممولة من تسليفات ممنوحة لمصرف الإسكان-حوافر ٢٠٠٩
				1.5	2.0	2.1	قروض سكنية باليرة البنانية استنادا إلى البروتوكول الموقع بين المصارف وقوى أمن الدولة
				2.6	7.3	10.2	قروض سكنية باليرة البنانية استنادا إلى البروتوكول الموقع بين المصارف والضابطة الجمركية
						5.8	قروض باليرة البنانية لبناء مرآب جماعي للعموم
9,892.9	9,915.1	10,010.9	10,087.7	10,111.6	10,200.8	10,389.0	المجموع

3.5 Payment Instruments

3.5.1 Currency issued by denomination

(end of period, in millions of LBP)

	Dec-15	Jan-16	Feb-16	Mar-16	Jun-16	Jul-16	Aug-16
Banknotes*							
500	-	-	-	-	-	-	-
1 000	121,505	121,035	120,708	119,933	124,194	126,920	129,404
5 000	121,728	119,651	120,222	117,550	119,900	128,561	127,395
10 000	121,834	120,233	114,542	106,666	115,449	126,329	124,184
20 000	398,947	363,251	355,828	354,286	357,777	373,150	390,538
50 000	1,224,452	1,216,433	1,185,243	1,211,469	1,239,103	1,275,104	1,317,032
100 000	3,845,544	3,760,453	3,730,031	3,775,857	3,943,074	4,093,810	4,241,780
Total Banknotes	5,834,010	5,701,055	5,626,574	5,685,761	5,899,496	6,123,875	6,330,333
Coins							
25	112	112	112	112	117	117	119
50	684	684	684	684	680	680	681
100	4,146	4,146	4,156	4,156	4,148	4,158	4,158
250	28,661	28,792	28,923	28,923	29,238	29,448	29,763
500	47,860	48,020	48,100	48,180	48,820	49,220	49,700
Total Coins	81,462	81,753	81,975	82,055	83,003	83,623	84,422
GRAND TOTAL	5,915,472	5,782,809	5,708,548	5,767,816	5,982,500	6,207,498	6,414,754

* Starting November 24, 2007 banknotes denominated LBP 1, 5, 10, 25, 50, 100 and 250 have been withdrawn from circulation and have no longer legal tender.

3.5.2 Banks' clearing in Lebanese pounds and foreign currencies*

(Number of cheques in thousands, value in billions of LBP and millions of USD)

	Dec-15	Jan-16	Feb-16	Mar-16	Jun-16	Jul-16	Aug-16
In Lebanese Pounds							
Number	369.98	336.54	332.65	367.57	368.64	328.21	375.41
Value	2,578.11	2,578.97	2,319.85	2,427.67	2,380.07	2,247.25	2,438.66
In foreign currencies							
Number	750.72	699.12	674.47	700.22	716.51	628.79	719.47
Value	4,270.75	4,069.11	3,995.72	3,987.96	4,080.32	3,750.90	4,214.69
o/w US Dollar							
Number	740.93	690.48	665.81	691.30	707.15	620.71	710.34
Value	4,148.43	3,967.67	3,857.80	3,866.79	3,948.05	3,651.75	4,110.95
o/w Euro							
Number	9.53	8.43	8.43	8.72	9.14	7.89	8.88
Value	117.30	97.58	133.67	115.27	128.33	96.00	99.51
o/w Pound Sterling							
Number	0.26	0.21	0.23	0.20	0.22	0.19	0.25
Value	5.02	3.86	4.25	5.90	3.94	3.15	4.23

Starting May 16, 2012, clearing houses in regional branches suspended their activities and cleared checks are treated only in Beirut's branch (ref: announcement to banks No. 877)

* Clearing includes settled checks and direct debits

3.5.3 Number of outstanding payment cards

(end of period)

	Q4-13	Q1-14	Q2-14	Q3-14	Q4-14	Q1-15	Q2-15
Resident	2,083,119	2,207,123	2,294,373	2,323,605	2,368,129	2,445,226	2,505,582
Non-Resident	100,876	92,646	66,837	66,902	64,469	65,381	72,228
Total Number	2,183,995	2,299,769	2,361,210	2,390,507	2,432,598	2,510,607	2,577,810

٥.٣ أدوات الدفع

١٠٥٠٣ النقد المصدر حسب الفئات
(نهاية الفترة، بملايين الليرات اللبنانية)

Sep-16	Oct-16	Nov-16	Dec-16	Jan-17	Feb-17	Mar-17	
-	-	-	-	-	-	-	العملة الورقية*
128,400	131,304	138,678	133,841	136,745	138,724	144,446	٥٠٠
129,565	126,963	131,714	127,440	128,056	132,139	131,735	١٠٠٠
122,470	125,724	127,369	117,406	121,783	130,805	131,290	٥٠٠٠
383,176	386,789	391,404	369,956	375,813	390,730	397,880	١٠٠٠٠
1,301,522	1,342,714	1,385,762	1,291,009	1,369,357	1,386,840	1,345,846	٢٠٠٠٠
4,265,061	4,410,449	4,498,982	4,285,944	4,577,296	4,554,041	4,434,509	٥٠٠٠٠
6,330,194	6,523,943	6,673,909	6,325,595	6,709,048	6,733,279	6,585,707	١٠٠٠٠٠
							مجموع العملة الورقية
119	119	119	119	119	119	119	مسكوكات
681	681	683	693	693	693	693	٢٥
4,158	4,161	4,161	4,161	4,161	4,161	4,171	٥٠
29,763	30,026	30,341	30,708	30,945	31,181	31,338	١٠٠
49,700	49,820	49,820	49,820	49,820	49,820	49,820	٢٥٠
84,422	84,807	85,123	85,501	85,737	85,973	86,141	٥٠٠
							مجموع المسكوكات
6,414,616	6,608,749	6,759,032	6,411,096	6,794,786	6,819,253	6,671,848	المجموع العام

* اعتباراً من ٢٤ تشرين الثاني ٢٠٠٧ سحبت الأوراق النقدية من فئة ١٠٠، ٢٥٠، ٥٠٠، ١٠٠٠ و ٢٥٠٠ ليرة لبنانية من التداول ولم يعد لها أي قوة إبرائية.

٢٠٥٠٣ عمليات المقاصة بالليرة اللبنانية والعملات الأجنبية*

(عدد الشيكات بالآلاف والمبالغ بمليارات الليرات اللبنانية وملايين الدولارات الأميركية)

Sep-16	Oct-16	Nov-16	Dec-16	Jan-17	Feb-17	Mar-17	
							بالليرة اللبنانية
366.72	376.53	368.90	378.44	348.57	333.82	403.03	العدد
2,598.78	3,685.81	2,541.72	2,833.79	2,611.72	2,525.28	2,986.48	القيمة
							بالعملة الأجنبية
693.26	700.85	689.65	673.70	640.27	587.52	693.40	العدد
4,060.99	4,217.63	3,972.63	3,883.70	3,973.02	3,546.82	4,196.15	القيمة
							منها بالدولار أميركي
684.38	691.80	680.59	664.82	631.91	579.67	684.45	العدد
3,952.46	4,083.87	3,850.37	3,751.79	3,861.04	3,432.98	4,050.47	القيمة
							منها باليورو
8.67	8.82	8.80	8.65	8.13	7.66	8.77	العدد
104.02	130.04	118.92	127.85	106.04	110.12	140.86	القيمة
							منها بالجنيه الاسترليني
0.21	0.24	0.26	0.24	0.23	0.19	0.19	العدد
4.51	3.71	3.34	4.05	5.95	3.72	4.82	القيمة

توقف عمل غرف المقاصة كافة المنشأة لدى فروع مصرف لبنان ابتداءً من ١٦ أيار ٢٠١٢، وقد حصرت مقاصة الشيكات في مركزه الرئيسي في بيروت (إعلام للمصارف رقم ٨٧٧) * تتضمن الشيكات المحصلة وعمليات الدفع المباشر.

٣٠٥٠٣ بطاقات الدفع في التداول

(نهاية الفترة)

Q3-15	Q4-15	Q1-16	Q2-16	Q3-16	Q4-16	Q1-17	
2,476,767	2,677,150	2,684,300	2,676,531	2,710,013	2,678,564	2,638,560	مقيم
75,571	77,507	79,562	81,538	85,240	85,148	81,860	غير مقيم
2,552,338	2,754,657	2,763,862	2,758,069	2,795,253	2,763,712	2,720,420	العدد الإجمالي

3.5.4 Distribution of payment cards by category

(end of period)

	Q3-13	Q4-13	Q1-14	Q2-14	Q4-14	Q1-15	Q2-15
Credit Cards							
Resident	442,383	455,203	463,091	496,550	509,156	511,012	529,809
Non-Resident	23,225	25,830	27,596	12,797	10,851	11,574	12,922
Debit Cards							
Resident	1,120,760	1,131,654	1,151,395	1,155,976	1,183,557	1,212,509	1,237,616
Non-Resident	58,461	60,710	48,346	40,663	39,200	39,358	44,590
Charge Cards							
Resident	170,712	169,424	170,987	169,332	165,457	148,973	143,990
Non-Resident	11,003	11,733	12,355	8,822	8,733	8,016	8,034
Prepaid Cards							
Resident	149,860	326,838	421,650	472,515	509,959	572,732	594,167
Non-Resident	2,704	2,603	4,349	4,555	5,685	6,433	6,682

3.5.5 Geographical distribution of ATMs

(end of period)

	Q4-13	Q1-14	Q2-14	Q3-14	Q4-14	Q1-15	Q2-15
Beirut & Suburbs	643	652	646	659	674	679	688
Mount Lebanon	459	464	467	483	500	515	530
North Lebanon	151	153	154	156	156	160	163
South Lebanon	124	125	121	127	124	126	126
Nabatieh	27	27	25	27	28	28	29
Bekaa	112	112	113	117	121	122	122
Total	1,516	1,533	1,526	1,569	1,603	1,630	1,658

3.5.6 Points of sales

(end of period)

	Q4-13	Q1-14	Q2-14	Q3-14	Q4-14	Q1-15	Q2-15
Number of contracts signed with merchants	35,492	36,253	36,223	36,778	37,554	38,222	39,101
Number of Manual Machines	7,126	7,140	7,145	5,318	5,194	5,196	5,217
Number of Electronic Machines	23,820	24,236	24,822	25,199	25,781	25,863	26,282

٤٠٥٠٣ توزّع البطاقات حسب الفئة
(نهاية الفترة)

Q3-15	Q4-15	Q1-16	Q2-16	Q3-16	Q4-16	Q1-17	
							بطاقات الائتمان
538,900	555,923	534,163	537,904	541,078	537,319	541,288	مقيم
13,594	14,115	15,621	16,298	17,021	17,375	17,893	غير مقيم
							بطاقات الدفع الفوري
1,258,816	1,341,519	1,492,564	1,516,538	1,563,569	1,614,590	1,392,120	مقيم
46,888	47,871	48,701	49,843	52,538	52,937	53,848	غير مقيم
							بطاقات الدفع لأجل
144,875	146,266	149,560	148,898	147,331	143,971	139,020	مقيم
8,188	8,342	8,434	8,501	8,540	8,121	8,214	غير مقيم
							بطاقات مدفوعة مسبقاً
534,176	633,442	508,013	473,191	458,035	382,684	566,132	مقيم
6,901	7,179	6,806	6,896	7,141	6,715	1,905	غير مقيم

٥٠٥٠٣ التوزّع الجغرافي للصراف الآلي
(نهاية الفترة)

Q3-15	Q4-15	Q1-16	Q2-16	Q3-16	Q4-16	Q1-17	
697	698	707	717	719	716	707	بيروت وضواحيها
537	551	560	573	579	592	607	جبل لبنان
170	172	171	177	183	186	188	لبنان الشمالي
129	133	134	138	138	142	148	لبنان الجنوبي
29	30	31	30	30	32	32	النبطية
123	123	123	123	123	125	131	البقاع
1,685	1,707	1,726	1,758	1,772	1,793	1,813	المجموع العام

٦٠٥٠٣ مراكز البيع
(نهاية الفترة)

Q3-15	Q4-15	Q1-16	Q2-16	Q3-16	Q4-16	Q1-17	
39,715	38,916	39,522	40,405	41,246	38,644	39,622	عدد العقود المبرمة مع التجار
5,227	5,193	5,192	5,191	5,195	5,151	5,152	عدد الماكينات اليدوية
26,794	27,120	27,511	28,513	29,164	30,181	30,871	عدد الماكينات الإلكترونية

4 PUBLIC FINANCE STATISTICS

4.1 Public sector operations: revenues and expenditures

(in billions of LBP)

	2014	2015	2016	Q1-15	Q2-15	Q3-15	Q4-15
1. BUDGET TRANSACTIONS							
Revenues ¹	14,742.1	13,635.3	13,989.3	2,963.2	4,251.7	3,068.0	3,352.3
Tax revenues	10,388.0	10,330.2	10,597.5	2,301.6	3,352.6	2,312.0	2,364.1
Miscellaneous tax revenues	5,044.0	5,107.6	5,246.6	1,091.0	2,000.9	1,002.7	1,013.0
Custom revenues	2,042.0	2,063.8	2,116.9	466.0	536.9	519.5	541.4
VAT revenues	3,302.1	3,158.8	3,233.9	744.6	814.7	789.8	809.6
Non tax revenues	4,354.0	3,305.1	3,391.8	661.6	899.1	756.0	988.3
o/w Telecom revenues ²	3,033.6	1,860.5	1,907.2	363.3	465.8	465.5	565.8
Expenditures	18,489.7	18,107.7	19,517.5	4,257.1	4,691.1	4,246.4	4,913.1
General expenditures	11,887.1	11,057.5	12,033.0	2,864.2	2,677.5	2,707.9	2,807.8
o/w EDL ³	3,157.0	1,710.9	1,397.3	475.6	470.5	393.2	371.7
o/w Budgetary expenditures of previous years	1,238.3	1,369.6	1,765.1	856.4	84.9	35.0	393.2
Interest payments	6,314.3	6,721.8	7,185.3	1,344.6	1,890.9	1,489.4	1,996.9
Domestic debt ⁴	3,934.1	4,326.9	4,609.1	1,006.4	1,093.2	1,062.0	1,165.3
Foreign debt	2,380.1	2,394.9	2,576.3	338.2	797.7	427.4	831.6
Foreign Debt Principal Repayment ⁵	288.3	328.5	299.1	48.3	122.7	49.1	108.4
Budget Primary Deficit/Surplus	2,854.9	2,577.8	1,956.2	99.0	1,574.2	360.1	544.5
Budget Deficit/Surplus	-3,747.6	-4,472.4	-5,528.2	-1,293.9	-439.4	-1,178.4	-1,560.8
2. TEASURY TRANSACTIONS							
Resources	1,657.8	799.8	969.9	179.1	152.5	282.9	185.3
Withdrawals	2,542.5	2,285.6	2,895.0	486.3	802.2	345.9	651.2
Treasury Deficit/Surplus	-884.6	-1,485.8	-1,925.1	-307.1	-649.7	-63.0	-466.0
3. TOTAL CASH IN	16,399.9	14,435.1	14,959.1	3,142.3	4,404.2	3,351.0	3,537.6
4. TOTAL CASH OUT	21,032.1	20,393.3	22,412.5	4,743.4	5,493.2	4,592.3	5,564.3
5. TOTAL PRIMARY DEFICIT/SURPLUS	1,970.3	1,092.0	31.1	-208.1	924.5	297.1	78.6
6. TOTAL DEFICIT/SURPLUS	-4,632.3	-5,958.2	-7,453.4	-1,601.0	-1,089.1	-1,241.4	-2,026.7
Memorandum Items: Budget Operations							
<i>Interest Payments/Budgetary Revenues</i>	42.8%	49.3%	51.4%	45.4%	44.5%	48.5%	59.6%
<i>Budgetary Revenues/Budgetary Expenditures</i>	79.7%	75.3%	71.7%	69.6%	90.6%	72.3%	68.2%
<i>Budget Deficit/Budgetary Expenditures</i>	-20.3%	-24.7%	-28.3%	-30.4%	-9.4%	-27.7%	-31.8%
<i>Budget Primary Balance/Budgetary Expenditures</i>	15.4%	14.2%	10.0%	2.3%	33.6%	8.5%	11.1%
<i>Interest Payments/Budgetary Expenditures</i>	34.2%	37.1%	36.8%	31.6%	40.3%	35.1%	40.6%
Memorandum Items: Public Sector Operations							
<i>Interest Payments/Total Revenues</i>	38.5%	46.6%	48.0%	42.8%	42.9%	44.4%	56.4%
<i>Total Revenues/Total Public Sector Expenditures</i>	78.0%	70.8%	66.7%	66.2%	80.2%	73.0%	63.6%
<i>Total Deficit/Total Public Sector Expenditures</i>	-22.0%	-29.2%	-33.3%	-33.8%	-19.8%	-27.0%	-36.4%
<i>Total Primary Balance/Total Public Sector Expenditures</i>	9.4%	5.4%	0.1%	-4.4%	16.8%	6.5%	1.4%
<i>Interest Payments/Total Public Sector Expenditures</i>	30.0%	33.0%	32.1%	28.3%	34.4%	32.4%	35.9%

Source: Ministry of Finance [MOF].

¹ Revenues from excise taxes are included within customs revenues for comparative reasons.

² Starting January 2015, the Telecom figures that are represented in the fiscal performance are the actual transfers from the Ministry of Telecom to the treasury account at BDL, whereas in the previous years these figures were the ones estimated by MOT or MOF. Note that no actual transfers have been made during the first half of year 2014.

³ As of January 2015, the net amount of Letters of Credit (Amounts blocked on purchase of gas oil and fuel oil and their refunds) will be accounted on a cash basis date instead of their billing due date that was used in previous years.

⁴ Note that since April 2014, the discounted interest is calculated as at issuance date instead of maturity date.

⁵ Includes repayment of principal on concessionnal loans earmarked for project financing.

٤ إحصاءات القطاع العام

١٠٤ عمليات القطاع العام: الإيرادات والنفقات

(بمليارات الليرات اللبنانية)

Q1-16	Q2-16	Q3-16	Q4-16	Oct-16	Nov-16	Dec-16	
							١. عمليات الموازنة
3,384.3	4,125.6	3,088.6	3,390.7	1,359.7	930.4	1,100.5	الإيرادات ^١
2,511.2	3,289.2	2,391.8	2,405.3	1,107.3	615.0	683.1	الإيرادات الضريبية
1,229.5	1,967.7	1,023.9	1,025.5	422.9	272.4	330.2	الإيرادات الضريبية المختلفة
485.4	530.9	556.8	543.8	189.7	174.3	179.8	الإيرادات الجمركية
796.3	790.6	811.0	836.0	494.6	168.3	173.1	الضريبة على القيمة المضافة
873.2	836.4	696.8	985.4	252.4	315.5	417.5	الإيرادات الغير ضريبية
523.9	407.0	407.0	569.3	150.8	135.7	282.9	منها: الإيرادات الاتصالات السلكية واللاسلكية ^٢
4,757.4	4,635.9	4,648.1	5,476.1	1,606.8	1,994.9	1,874.4	النفقات
3,189.5	2,538.0	3,110.0	3,195.5	935.2	991.6	1,268.7	النفقات العامة
229.6	274.5	448.0	445.1	122.1	161.6	161.4	منها: مؤسسة كهرباء لبنان ^٣
1,203.8	128.4	19.4	413.5	6.7	5.3	401.5	منها: نفقات الموازنة من السنوات السابقة
1,524.2	1,990.0	1,488.0	2,183.1	655.4	934.5	593.2	خدمة الدين
1,153.1	1,125.7	1,144.9	1,185.4	385.2	329.4	470.8	خدمة الدين الداخلي ^٤
371.1	864.2	343.2	997.7	270.2	605.1	122.4	خدمة الدين الخارجي
43.6	107.9	50.1	97.5	16.2	68.8	12.5	الأقساط العائدة للقروض المتعلقة بالمشاريع ^٥
194.8	1,587.6	-21.4	195.2	424.5	-61.2	-168.2	عجز/فائض الموازنة الأولى
-1,373.0	-510.3	-1,559.5	-2,085.4	-247.1	-1,064.5	-773.9	عجز/فائض الموازنة
							٢. عمليات الخزينة
282.1	252.9	210.4	224.5	46.9	62.8	114.9	قيض
1,081.2	489.7	479.7	844.4	66.4	623.3	154.7	دفع
-799.1	-236.8	-269.3	-619.9	-19.6	-560.5	-39.8	عجز/فائض عمليات الخزينة
3,666.4	4,378.5	3,299.0	3,615.2	1,406.5	993.2	1,215.4	٣. مجموع الإيرادات
5,838.6	5,125.6	5,127.8	6,320.5	1,673.2	2,618.2	2,029.1	٤. مجموع النفقات
-604.3	1,350.8	-290.7	-424.7	404.9	-621.7	-208.0	٥. مجموع العجز/الفائض الأولى
-2,172.2	-747.0	-1,828.8	-2,705.3	-266.7	-1,625.0	-813.7	٦. مجموع العجز/الفائض
							حسابات للذكر لعمليات الموازنة
45.0%	48.2%	48.2%	64.4%	48.2%	100.4%	53.9%	خدمة الدين/الإيرادات الموازنة
71.1%	89.0%	66.4%	61.9%	84.6%	46.6%	58.7%	إيرادات الموازنة/نفقات الموازنة
-28.9%	-11.0%	-33.6%	-38.1%	-15.4%	-53.4%	-41.3%	عجز الموازنة/نفقات الموازنة
4.1%	34.2%	-0.5%	3.6%	26.4%	-3.1%	-9.0%	عجز الموازنة الأولى/نفقات الموازنة
32.0%	42.9%	32.0%	39.9%	40.8%	46.8%	31.6%	خدمة الدين/نفقات الموازنة
							حسابات للذكر لعمليات القطاع العام الإجمالية
41.6%	45.4%	45.1%	60.4%	46.6%	94.1%	48.8%	خدمة الدين/مجموع الإيرادات
62.8%	85.4%	64.3%	57.2%	84.1%	37.9%	59.9%	مجموع الإيرادات/مجموع النفقات
-37.2%	-14.6%	-35.7%	-42.8%	-15.9%	-62.1%	-40.1%	العجز الإجمالي/مجموع النفقات
-10.4%	26.4%	-5.7%	-6.7%	24.2%	-23.7%	-10.2%	العجز الأولى الإجمالي/مجموع النفقات
26.1%	38.8%	29.0%	34.5%	39.2%	35.7%	29.2%	خدمة الدين/مجموع النفقات

المصدر: وزارة المالية.

^١ بهدف المقارنة قامت وزارة المالية بضم الرسوم إلى الإيرادات الجمركية.

^٢ ابتداء من كانون الثاني ٢٠١٥، إن أرقام الاتصالات التي تظهر في الأداء المالي هي التحويلات الفعلية من وزارة الاتصالات إلى حساب الخزينة في مصرف لبنان، في حين أن هذه الأرقام كانت في السنوات السابقة أرقاماً مقدرة من قبل وزارة الاتصالات أو وزارة المالية. ونشير إلى عدم تنفيذ أية تحويلات فعلية خلال النصف الأول من العام ٢٠١٤.

^٣ ابتداء من كانون الثاني ٢٠١٥، سيتم احتساب المبلغ الصافي لخطبات الاعتماد (المبالغ المجددة لشراء الغاز والوقود وتسديدها) وفقاً لتاريخ الدفع نقداً بدلاً من تاريخ استحقاق الفواتير الذي كان يُستخدم في السنوات السابقة.

^٤ نشير إلى أنه ابتداء من نيسان ٢٠١٤، يتم احتساب الفائدة المحسومة كما في تاريخ الإصدار بدلاً من تاريخ الاستحقاق.

^٥ تتضمن أقساط القروض العائدة فقط للقروض المتعلقة بالمشاريع.

4.2 Outstanding debt

(end of period, in billions of LBP)

	Q4-13	Q1-14	Q2-14	Q3-14	Q4-14	Q1-15	Q2-15
Local Currency Debt	56,312	58,441	59,736	60,274	61,752	63,260	63,895
Central Bank	17,171	17,535	17,851	18,804	19,855	21,607	22,294
Treasury Bills Portfolio	17,171	17,535	17,851	18,804	19,855	21,607	22,294
Loans to Public Entities	0	0	0	0	0	0	0
Banks	29,905	30,738	31,514	31,170	31,468	31,116	30,794
Treasury Bills	29,777	30,606	31,368	31,019	31,312	30,973	30,665
Other Loans	128	132	146	151	156	143	129
Non Banking System TBs	9,236	10,168	10,371	10,300	10,429	10,537	10,807
Public Sector Deposits	15,495	16,235	16,257	15,199	13,965	16,465	14,416
Net Local Debt	40,817	42,206	43,479	45,075	47,787	46,795	49,479
Foreign Currency Debt [in mn USD]*	26,135	26,390	26,100	26,017	25,608	27,474	26,645
Gross Debt	95,710	98,224	99,082	99,495	100,356	104,677	104,063
Net Total Debt	80,215	81,989	82,825	84,296	86,391	88,212	89,647
<i>Exchange Rate (eop)</i>	<i>1,507.5</i>	<i>1,507.5</i>	<i>1,507.5</i>	<i>1,507.5</i>	<i>1,507.5</i>	<i>1,507.5</i>	<i>1,507.5</i>

Quasi-final figures subject to revision. All TBs in LBP are considered as part of local currency debt and those in foreign currencies as part of foreign currency debt. All TBs are reported with accrued interest.

* Foreign currency debt figures are constantly updated and thus may differ from numbers published in the monthly bulletins.

4.3 Treasury bills in circulation

(Face value in billions of LBP)

	Dec-15	Jan-16	Feb-16	Mar-16	Jun-16	Jul-16	Aug-16
3 months							
Issue	27	117	96	34	57	103	102
Reimbursement	26	21	24	26	34	19	17
In circulation (end of period)	72	168	240	248	93	177	262
6 months							
Issue	44	101	40	17	22	14	58
Reimbursement	88	109	84	128	44	101	39
In circulation (end of period)	475	467	423	312	283	196	215
12 months							
Issue	108	401	96	444	164	183	210
Reimbursement	61	225	43	40	52	30	32
In circulation (end of period)	821	997	1,050	1,454	1,905	2,058	2,236
2 years							
Issue	80	251	103	268	183	205	228
Reimbursement	19	219	15	423	168	47	45
In circulation (end of period)	4,258	4,290	4,378	4,223	4,156	4,314	4,497
Over 3 years							
Issue	646	819	894	1,241	2,980	1,243	1,054
Reimbursement	764	859	360	1,518	755	1,066	752
In circulation (end of period)	58,486	58,446	58,980	58,703	58,846	59,023	59,325
TOTAL BILLS							
Issue	905	1,689	1,229	2,004	3,406	1,748	1,652
Reimbursement	958	1,433	526	2,135	1,053	1,263	885
In circulation (end of period)	64,112	64,368	65,071	64,940	65,283	65,768	66,535

٢٠٤ الدين العام

(نهاية الفترة، بمليارات الليرات اللبنانية)

Q3-15	Q4-15	Q1-16	Q2-16	Q3-16	Q4-16	Q1-17	
64,138	65,195	66,012	66,276	68,792	70,528	71,299	الدين الداخلي بالليرة اللبنانية
22,896	24,308	26,215	28,560	30,183	30,150	27,942	مصرف لبنان
22,896	24,308	26,215	28,560	30,183	30,150	27,942	محفظة سندات الخزينة
0	0	0	0	0	0	0	قروض لمؤسسات عامة
30,459	29,878	29,036	26,749	27,724	29,581	32,393	المصارف
30,319	29,738	28,894	26,608	27,531	29,363	32,199	محفظة سندات الخزينة
140	140	142	141	193	218	194	قروض أخرى
10,783	11,009	10,761	10,967	10,885	10,797	10,964	سندات القطاع غير المصرفي
12,538	13,227	12,727	14,708	15,761	14,268	16,473	ودائع القطاع العام
51,600	51,968	53,285	51,568	53,031	56,260	54,826	الدين الداخلي الصافي بالليرة اللبنانية
26,182	27,078	27,260	28,933	29,102	28,114	29,889	الدين القائم بالعملات الأجنبية (بملايين الدولارات)*
103,608	106,015	107,107	109,893	112,663	112,910	116,356	الدين الإجمالي
91,070	92,788	94,380	95,185	96,902	98,642	99,883	مجموع الدين العام الصافي
1,507.5	1,507.5	1,507.5	1,507.5	1,507.5	1,507.5	1,507.5	سعر صرف الدولار بنهاية الفترة

أرقام شبه نهائية خاضعة للتصحيح.
تدخل سندات الخزينة بالليرة اللبنانية في الدين الداخلي بالليرة اللبنانية وسندات الخزينة بالعملات الأجنبية في الدين القائم بالعملات الأجنبية. السندات محتسبة بقيمتها الفعلية أي باحتساب الفائدة المتركمة لتاريخه.
* قد تختلف أرقام الدين القائم بالعملات الأجنبية عن تلك الواردة في النشرة الشهرية نظراً للتصحيح الدائم الذي تخضع له.

٣٠٤ سندات الخزينة في التداول

(القيمة الاسمية بمليارات الليرات اللبنانية)

Sep-16	Oct-16	Nov-16	Dec-16	Jan-17	Feb-17	Mar-17	
							سندات لثلاثة أشهر
102	76	115	75	81	207	101	إصدارات
58	102	102	102	76	115	75	تسديدات
306	280	293	266	271	363	389	سندات في التداول: في نهاية الفترة
							سندات لستة أشهر
145	75	123	26	83	118	176	إصدارات
17	81	23	22	14	58	145	تسديدات
343	337	437	441	510	570	601	سندات في التداول: في نهاية الفترة
							سندات لإثني عشر شهراً
138	102	139	102	85	159	106	إصدارات
73	65	78	108	400	96	444	تسديدات
2,301	2,338	2,399	2,393	2,078	2,141	1,803	سندات في التداول: في نهاية الفترة
							سندات لـ ٢٤ شهراً
814	152	174	75	201	336	400	إصدارات
207	110	83	103	49	343	43	تسديدات
5,104	5,146	5,237	5,209	5,361	5,354	5,711	سندات في التداول: في نهاية الفترة
							سندات من ٣ سنوات وما فوق
1,431	687	1,181	1,622	2,659	850	1,181	إصدارات
1,183	1,015	294	716	883	1,376	1,906	تسديدات
59,573	59,245	60,132	61,038	62,814	62,288	61,563	سندات في التداول: في نهاية الفترة
							مجموع السندات
2,630	1,092	1,732	1,900	3,109	1,670	1,964	إصدارات
1,538	1,373	580	1,051	1,422	1,988	2,613	تسديدات
67,627	67,346	68,498	69,347	71,034	70,716	70,067	سندات في التداول: في نهاية الفترة

4.4 Distribution of treasury bills by subscriber

(Face value in billions of LBP, end of period)

	Dec-15	Jan-16	Feb-16	Mar-16	Jun-16	Jul-16	Aug-16
Banks	29,706	28,919	29,158	28,824	26,250	25,269	25,524
<i>in % of the total</i>	<i>46.3</i>	<i>44.9</i>	<i>44.8</i>	<i>44.4</i>	<i>40.2</i>	<i>38.4</i>	<i>38.4</i>
Banque du Liban	23,549	24,549	24,939	25,444	28,164	29,550	29,941
<i>in % of the total</i>	<i>36.7</i>	<i>38.1</i>	<i>38.3</i>	<i>39.2</i>	<i>43.1</i>	<i>44.9</i>	<i>45.0</i>
Financial Institutions	553	550	551	559	548	538	535
<i>in % of the total</i>	<i>0.9</i>	<i>0.9</i>	<i>0.8</i>	<i>0.9</i>	<i>0.8</i>	<i>0.8</i>	<i>0.8</i>
Public Administrations	8,335	8,382	8,458	8,154	8,504	8,702	8,859
<i>in % of the total</i>	<i>13.0</i>	<i>13.0</i>	<i>13.0</i>	<i>12.6</i>	<i>13.0</i>	<i>13.2</i>	<i>13.3</i>
Public	1,969	1,968	1,965	1,959	1,817	1,709	1,676
<i>in % of the total</i>	<i>3.1</i>	<i>3.1</i>	<i>3.0</i>	<i>3.0</i>	<i>2.8</i>	<i>2.6</i>	<i>2.5</i>
TOTAL	64,112	64,368	65,071	64,940	65,283	65,768	66,535

٤٠٤ توزع سندات الخزينة بين المكتتبين

(القيمة الاسمية بمليارات الليرات اللبنانية، في نهاية الفترة)

Sep-16	Oct-16	Nov-16	Dec-16	Jan-17	Feb-17	Mar-17	
27,144 40.1	26,946 40.0	27,921 40.8	28,987 41.8	31,005 43.6	31,477 44.5	31,748 45.3	المصارف بالنسبة من المجموع
29,693 43.9	29,682 44.1	29,852 43.6	29,689 42.8	29,555 41.6	28,430 40.2	27,465 39.2	مصرف لبنان بالنسبة من المجموع
532 0.8	534 0.8	541 0.8	538 0.8	537 0.8	549 0.8	541 0.8	المؤسسات المالية بالنسبة من المجموع
8,644 12.8	8,614 12.8	8,655 12.6	8,625 12.4	8,478 11.9	8,702 12.3	8,746 12.5	المؤسسات العامة بالنسبة من المجموع
1,614 2.4	1,570 2.3	1,529 2.2	1,508 2.2	1,459 2.1	1,558 2.2	1,567 2.2	الجمهور بالنسبة من المجموع
67,627	67,346	68,498	69,347	71,034	70,716	70,067	مجموع السندات في التداول

5 FINANCIAL MARKETS: SELECTED INDICATORS

5.1 Beirut Stock Exchange (BSE): total volume and value of traded shares

	Q4-13	Q1-14	Q2-14	Q3-14	Q4-14	Q1-15	Q2-15
Volume of Stocks Traded (millions)	20.40	17.41	12.43	45.91	21.04	34.82	54.36
Value of Stocks Traded (millions USD)	162.28	119.38	108.01	289.81	144.22	249.83	49.87

5.2 Traded shares in the BSE: prices, volume and value

(in USD)

	Quarterly average price			Change (%) Q1-17/Q4-16	End of quarter price		
	Q3-16	Q4-16	Q1-17		Q3-16	Q4-16	Q1-17
Solidere "A"	9.29	11.14	9.01	-19.07%	9.30	10.38	8.99
Solidere "B"	9.21	10.74	8.95	-16.65%	9.45	10.50	8.80
Banque Libanaise pour le Commerce	-	-	-	-	1.69	0.99	0.99
Banque Libanaise pour le Commerce Preferred Shares A	-	100.00	100.00	0.00%	100.50	100.00	100.00
Banque Libanaise pour le Commerce Preferred Shares B	100.50	-	-	-	100.50	100.00	100.00
Banque Libanaise pour le Commerce Preferred Shares C	100.00	100.00	-	-	100.00	100.00	100.00
Audi	6.19	6.51	6.79	4.23%	6.20	6.80	6.90
Audi GDR	6.15	6.82	6.74	-1.28%	6.15	6.50	6.88
Audi Preferred Shares F	100.50	102.45	-	-	100.50	102.50	102.50
Audi Preferred Shares G	100.26	102.06	102.50	0.43%	101.00	102.20	102.50
Audi Preferred Shares H	1.01	87.60	-	-	101.00	102.30	102.30
Audi Preferred Shares I	-	-	-	-	NL	NL	101.20
Bank of Beirut	18.80	18.80	18.80	0.00%	18.80	18.80	101.20
Bank of Beirut Priority Shares 2014	-	-	-	-	21.00	21.00	18.80
Bank of Beirut Preferred Shares "H"	25.00	26.25	26.25	0.00%	25.00	26.25	21.00
Bank of Beirut Preferred Shares "I"	25.67	26.25	26.26	0.03%	26.00	26.25	26.25
Bank of Beirut Preferred Shares "J"	26.00	26.25	26.25	0.00%	26.00	26.25	26.25
Bank of Beirut Preferred Shares "K"	-	25.25	-	-	-	25.25	26.25
Byblos Bank	1.62	1.70	1.73	1.83%	1.64	1.70	25.25
Byblos GDR	80.00	80.05	-	-	80.00	80.00	1.74
Byblos Bank "Preferred Shares 2008"	100.88	102.41	102.57	0.16%	100.60	102.60	80.00
Byblos Bank "Preferred Shares 2009"	100.39	101.84	103.50	1.63%	100.50	101.30	103.00
BEMO	-	1.70	0.02	-99.01%	1.72	1.70	103.50
BEMO "Preferred Share 2013"	-	99.60	-	-	100.00	99.25	1.69
BLOM Bank GDR	10.13	10.94	12.74	16.49%	10.30	11.00	99.75
BLOM Bank	10.00	10.47	11.93	14.02%	10.00	10.60	12.80
BLOM Bank "Preferred Shares 2011"	10.00	10.18	10.31	1.24%	10.00	10.10	12.10
RYMCO	3.25	#DIV/0!	-	-	3.25	3.25	10.35
HOLCIM Liban	14.36	13.07	11.83	-9.45%	14.50	11.75	3.25
Société de Ciments Blancs "B"	-	3.25	3.14	-3.40%	2.70	3.25	11.50
Société de Ciments Blancs "N"	-	-	-	-	3.10	1.57	3.14
Total							

٥ الأسواق المالية: مؤشرات

١٠٥ مجموع كمية وقيمة الأسهم المتداولة في بورصة بيروت

Q3-15	Q4-15	Q1-16	Q2-16	Q3-16	Q4-16	Q1-17	
100.44	41.58	244.16	28.59	174.94	88.28	20.55	كمية الأسهم المتداولة (مليون)
96.05	32.07	222.42	21.92	132.31	59.47	17.68	قيمة الأسهم (مليون دولار أمريكي)

٢٠٥ الجدول التفصيلي للأسهم المدرجة في بورصة بيروت

(بالدولار الأمريكي)

Change (%) Q1-17/Q4-16	Volume traded		Change (%) Q1-17/Q4-16	Value traded		Change (%) Q1-17/Q4-16	
	Q4-16	Q1-17		Q4-16	Q1-17		
-13.39%	500,991	359,860	-28.17%	5,579,324	3,243,243	-41.87%	سوليدير "أ"
-16.19%	248,625	182,901	-26.43%	2,669,501	1,636,824	-38.68%	سوليدير "ب"
0.00%	0	0	-	0	0	-	البنك اللبناني للتجارة
0.00%	250	600	140.00%	25,000	60,000	140.00%	البنك اللبناني للتجارة أسهم تفضيلية "A"
0.00%	0	0	-	0	0	-	البنك اللبناني للتجارة أسهم تفضيلية "B"
0.00%	4,700	0	-100.00%	470,000	0	-100.00%	البنك اللبناني للتجارة أسهم تفضيلية "C"
1.47%	1,514,425	258,154	-82.95%	9,858,609	1,751,637	-82.23%	بنك عوده
5.85%	1,172,982	96,183	-91.80%	8,003,960	647,934	-91.90%	بنك عوده "GDR"
0.00%	5,635.00	0.00	-100.00%	577,305.00	0.00	-100.00%	بنك عوده أسهم تفضيلية F
0.29%	12,468	3,130	-74.90%	1,272,461	320,825	-74.79%	بنك عوده أسهم تفضيلية G
0.00%	24,100	0	-100.00%	2,111,068	0	-100.00%	بنك عوده أسهم تفضيلية H
-	NL	0.00	-	NL	0.00	-	بنك عوده أسهم تفضيلية I
438.30%	6,700	10,038	49.82%	125,960	188,714	49.82%	بنك بيروت
-10.48%	0	0	-	0	0	-	بنك بيروت أسهم تفضيلية ٢٠١٤
-20.00%	13,400	10,106	-24.58%	351,750	265,283	-24.58%	بنك بيروت "أسهم تفضيلية فئة H"
0.00%	26,400	70	-99.73%	693,000	1,838	-99.73%	بنك بيروت "أسهم تفضيلية فئة I"
0.00%	8,300	600	-92.77%	217,875	15,750	-92.77%	بنك بيروت "أسهم تفضيلية فئة J"
3.96%	27,100	0	-100.00%	684,275	0	-100.00%	بنك بيروت "أسهم تفضيلية فئة K"
1385.29%	3,521,588	410,834	-88.33%	5,983,263	710,774	-88.12%	بنك بيبيلوس
-97.83%	12,569	0	-100.00%	1,006,139	0	-100.00%	بنك بيبيلوس "GDR"
-22.03%	4,800	1,042	-78.29%	491,550	106,880	-78.26%	بنك بيبيلوس "أسهم تفضيلية ٢٠٠٨"
1.68%	5,785	1,036	-82.09%	589,166	107,226	-81.80%	بنك بيبيلوس "أسهم تفضيلية ٢٠٠٩"
5988.24%	10,000	51	-99.49%	17,000	1	-99.99%	بنك بيمو
-98.30%	7,350	0	-100.00%	732,095	0	-100.00%	بنك بيمو "أسهم تفضيلية ٢٠١٣"
806.82%	499,243	118,437	-76.28%	5,459,696	1,508,774	-72.37%	بنك لبنان والمهجر "GDR"
20.75%	1,077,614	549,661	-48.99%	11,278,267	6,559,092	-41.84%	بنك لبنان والمهجر
19.80%	115,646	35,314	-69.46%	1,177,353	363,979	-69.08%	بنك لبنان والمهجر "أسهم تفضيلية ٢٠١١"
218.46%	0	0	-	0	0	-	ريمكو
-72.34%	7,081	15,784	122.91%	92,548	186,793	101.83%	هولسيم لبنان
253.85%	160	1,010	531.25%	520	3,171	509.81%	الإسمنت الأبيض لحامله
100.00%	0	0	-	0	0	-	الإسمنت الأبيض اسمي
-	8,827,912	2,054,811	-76.72%	59,467,685	17,678,738	-70.27%	المجموع

5.3 Lebanese Republic Eurobonds listed on the BSE

	Issue Date	Total Issue	High Price Q2-16	High Price Q3-16	High Price Q4-16	High Price Q1-17
Republic of Lebanon, March 2017, 9.00%	19/3/2009	1,500 million USD	0	0	0	0
Republic of Lebanon, July 2017, 3.75%	20/7/2010	300 million USD	0	0	0	0
Republic of Lebanon, October 2017, 5.00%	12/04/2012	600 million USD	0	0	0	0
Republic of Lebanon, December 2017, 4.00%	31/12/2002	2,007.511 million USD	0	0	0	0
Republic of Lebanon, December 2017, 7.90%	20/12/2010	1,500,000 million LBP	0	0	0	0
Republic of Lebanon, June 2018, 5.15%	06/12/2012	700 million USD	0	0	0	0
Republic of Lebanon, November 2018, 5.15%	11/12/2011	1,025 million USD	0	0	0	0
Republic of Lebanon, November 2018, 5.35%	27/11/2011	445 million EUR	0	0	0	0
Republic of Lebanon, April 2019, 5.5%	22/4/2013	500 million USD	0	0	0	0
Republic of Lebanon, May 2019, 6.00%	20/5/2011	650 million USD	0	0	0	0
Republic of Lebanon, November 2019, 5.45%	28/11/2011	1,500 million USD	0	0	0	0
Republic of Lebanon, March 2020, 6.375%	03/09/2010	1,200 million USD	0	0	0	0
Republic of Lebanon, April 2021, 8.25%	04/12/2006	1,661.469 million USD	0	0	0	0
Republic of Lebanon, October 2022, 6.10%	11/12/2010	1,540 million USD	0	0	0	0
Republic of Lebanon, January 2023, 6.00%	29/11/2012	1,100 million USD	0	0	0	0
Republic of Lebanon, December 2024, 7.00%	12/03/2009	250 million USD	0	0	0	0
Republic of Lebanon, June 2025, 6.25%	06/12/2012	800 million USD	0	0	0	0
Republic of Lebanon, November 2026, 6.60%	27/11/2011	725 million USD	0	0	0	0
Republic of Lebanon, November 2027, 6.75%	29/11/2012	1,000 million USD	0	0	0	0

5.4 Index and market capitalization

(end of period, closing)

	Q4-13	Q1-14	Q2-14	Q3-14	Q4-14	Q1-15	Q2-15
Market Value Weighted Index	102.20	118.81	128.05	111.75	106.09	106.65	107.70
Market Capitalization (billions USD)	11.46	12.02	12.12	11.94	12.09	12.81	12.43

5.5 Different financial instruments

(in USD)

	Q2-14	Q3-14	Q4-14	Q1-15	Q2-15	Q3-15	Q4-15
GDR (Solidere)	13.430	12.070	11.330	11.180	11.375	10.080	10.300
GDR (BLOM)	9.280	9.480	10.000	10.100	9.950	9.650	9.680
GDR II (Banque Audi)	6.930	6.240	6.480	6.900	6.105	5.900	6.000
GDR (BYBLOS)	71.000	73.000	73.000	78.000	74.000	75.000	73.000

5.6 Value of local and EuroCD's issued by Lebanese banks

(in millions of USD)

	Q4-13	Q1-14	Q2-14	Q3-14	Q4-14	Q1-15	Q2-15
Issued	0.00	0.00	0.00	0.00	0.00	0.00	0.00
Outstanding	548.40	529.00	529.00	529.00	529.00	500.00	500.00

5.7 Closing price of Lebanese banks & BDL certificates of deposits marketed abroad

(in USD)

	Maturity	Q3-14	Q4-14	Q1-15	Q2-15	Q3-15	Q4-15
Banque de la Méditerranée (5 years)	14/12/2017	99.33	96.89	94.80	94.79	94.78	94.90

٣٠٥ إصدارات يوروبوند الدولية اللبنانية المدرجة في بورصة بيروت

Low Price Q2-16	Low Price Q3-16	Low Price Q4-16	Low Price Q1-17	Value Q2-16	Value Q3-16	Value Q4-16	Value Q1-17	
0	0	0	0	0	0	0	0	الجمهورية اللبنانية، إستحقاق آذار ٢٠١٧
0	0	0	0	0	0	0	0	الجمهورية اللبنانية، إستحقاق تموز ٢٠١٧
0	0	0	0	0	0	0	0	الجمهورية اللبنانية، إستحقاق تشرين الأول ٢٠١٧
0	0	0	0	0	0	0	0	الجمهورية اللبنانية، إستحقاق كانون الأول ٢٠١٧
0	0	0	0	0	0	0	0	الجمهورية اللبنانية، إستحقاق كانون الأول ٢٠١٧
0	0	0	0	0	0	0	0	الجمهورية اللبنانية، إستحقاق حزيران ٢٠١٨
0	0	0	0	0	0	0	0	الجمهورية اللبنانية، إستحقاق تشرين الثاني ٢٠١٨
0	0	0	0	0	0	0	0	الجمهورية اللبنانية، إستحقاق تشرين الثاني ٢٠١٨
0	0	0	0	0	0	0	0	الجمهورية اللبنانية، إستحقاق نيسان ٢٠١٩
0	0	0	0	0	0	0	0	الجمهورية اللبنانية، إستحقاق ايار ٢٠١٩
0	0	0	0	0	0	0	0	الجمهورية اللبنانية، إستحقاق تشرين الأول ٢٠١٩
0	0	0	0	0	0	0	0	الجمهورية اللبنانية، إستحقاق آذار ٢٠٢٠
0	0	0	0	0	0	0	0	الجمهورية اللبنانية، إستحقاق نيسان ٢٠٢١
0	0	0	0	0	0	0	0	الجمهورية اللبنانية، إستحقاق تشرين الأول ٢٠٢٢
0	0	0	0	0	0	0	0	الجمهورية اللبنانية، إستحقاق كانون الثاني ٢٠٢٣
0	0	0	0	0	0	0	0	الجمهورية اللبنانية، إستحقاق كانون الأول ٢٠٢٤
0	0	0	0	0	0	0	0	الجمهورية اللبنانية، إستحقاق حزيران ٢٠٢٥
0	0	0	0	0	0	0	0	الجمهورية اللبنانية، إستحقاق تشرين الثاني ٢٠٢٦
0	0	0	0	0	0	0	0	الجمهورية اللبنانية، إستحقاق تشرين الثاني ٢٠٢٧

٤٠٥ مؤشر القيمة السوقية والقيمة السوقية

(إقبال نهاية الفترة)

Q3-15	Q4-15	Q1-16	Q2-16	Q3-16	Q4-16	Q1-17	
94.42	104.47	99.57	88.62	89.40	104.97	102.22	مؤشر القيمة السوقية
11.89	12.10	12.22	11.92	11.98	12.65	13.22	القيمة السوقية (مليار دولار أميركي)

٥٠٥ الأدوات المالية المختلفة

(بالدولار الأميركي)

Q1-16	Q2-16	Q3-16	Q4-16	Q1-17	Quarterly Growth Rate	Annual Growth Rate	
10.000	9.490	9.680	10.080	9.000	-10.71%	-10.00%	سوليدير (GDR)
10.650	10.100	10.250	10.880	12.900	18.57%	21.13%	لبنان والمهجر (GDR)
6.020	6.180	6.200	6.700	6.820	1.79%	13.29%	بنك عودة (GDR II)
76.000	75.000	80.000	76.000	78.000	2.63%	2.63%	بيلوس (GDR)

٦٠٥ قيمة شهادات الإيداع المحلية والعالمية المصدرة من قبل المصارف اللبنانية

(بملايين الدولارات الأميركية)

Q3-15	Q4-15	Q1-16	Q2-16	Q3-16	Q4-16	Q1-17	
0.00	0.00	0.00	0.00	0.00	0.00	0.00	مصدرة
500.00	500.00	500.00	500.00	500.00	500.00	500.00	غير مستحقة

٧٠٥ أسعار شهادات إيداع المصارف اللبنانية ومصرف لبنان المصدرة والمسوّقة مع الخارج

(بالدولار الأميركي)

Q1-16	Q2-16	Q3-16	Q4-16	Q1-17	Change Q1-17/Q4-16	Change Q1-17/Q1-16	
94.68	94.74	105.09	103.56	102.68	-0.84%	8.45%	بنك البحر المتوسط (٥ سنوات)

5.8 Lebanese republic eurobonds

	Maturity dd/mm/yyyy	Closing Q2-16			Closing Q3-16		
		avg price	yield (%)	spread	avg price	yield (%)	spread
10 years (300 million USD)	20/07/2017	99.55	5.37	4.90	99.25	4.83	4.13
5 years (775 million USD)	12/10/2017	100.13	4.87	4.24	98.93	6.09	5.51
15 years (950 million USD)	27/12/2017	98.63	5.46	4.83	99.00	6.42	5.27
15 years (2,007.511 million USD)	31/12/2017	100.00	4.99	4.35	99.13	5.22	4.15
15 years (700 million USD)	07/03/2018	100.00	5.00	4.37	99.00	6.13	5.15
15 years (200 million USD)	27/05/2018	98.38	6.05	5.40	99.00	6.17	5.44
5 years (700 million USD)	12/06/2018	99.63	5.32	4.69	99.25	5.62	4.89
8 years (1,025 million USD)	12/11/2018	103.25	3.90	4.59	98.62	5.86	5.13
7 years (445 million Euro)	28/11/2018	99.50	5.69	4.96	103.00	3.86	4.56
5 years (500 million USD)	23/04/2019	100.75	5.71	4.98	99.00	5.93	5.10
8 years (650 million USD)	20/05/2019	98.50	5.94	5.21	100.01	5.99	5.16
8 years (1,500 million USD)	28/11/2019	101.46	5.92	5.19	98.25	6.07	5.24
10 years (1,200 million USD)	09/03/2020	98.50	6.25	5.52	100.75	6.13	5.30
16 years (700 million USD)	14/04/2020	99.75	6.22	5.48	98.99	6.12	5.29
7 years (600 million USD)	19/06/2020	106.85	6.55	5.50	100.38	6.03	5.21
15 years (2,092.469 million USD)	12/04/2021				108.38	6.10	5.00
6 years (500 million USD)	27/05/2022	97.25	6.64	5.32	99.00	6.46	5.36
12 years (1,540 million USD)	04/10/2022	96.25	6.72	5.40	98.43	6.42	5.04
10 years (1,100 million USD)	27/01/2023	95.63	6.95	5.63	97.58	6.47	5.10
7 years (500 million USD)	26/05/2023				98.25	6.73	5.23
8 years (700 million USD)	22/04/2024				99.87	6.67	5.30
9 years (500 million USD)	04/11/2024	100.88	6.86	5.52	97.10	6.72	5.34
15 years (250 million USD)	03/12/2024	95.25	6.94	5.43	101.27	6.79	5.42
10 years (800 million USD)	26/02/2025	96.00	6.85	5.18	96.30	6.78	5.41
13 years (800 million USD)	12/06/2025	96.25	7.12	5.61	96.63	6.77	5.23
15 years (725 million USD)	27/11/2026						
10 years (1,250 million USD)	23/03/2027	97.48	7.08	5.57	98.37	6.82	5.28
15 years (1,000 million USD)	29/11/2027	96.50	7.08	5.57	98.87	6.90	5.35
13 years (500 millions USD)	03/11/2028				97.90	6.91	5.36
14 years (1,000 million USD)	25/05/2029				98.75	7.00	5.46
15 years (1,400 million USD)	26/02/2030	95.50	7.17	5.66	97.12	6.98	5.44
15 years (300 million USD)	22/04/2031				99.38	7.07	5.53
15 years (1,000 million USD)	23/03/2032						
15 years (600 million USD)	02/11/2035	98.125	7.23	5.77	99.25	7.122	5.58
20 years (750 million USD)	23/03/2037						

5.9 Lebanese banks eurobonds

	Issue Date	Closing Q2-16			Closing Q3-16		
		avg price	yield (%)	spread	avg price	yield (%)	spread
10 Euro Notes Byblos Bank	21/06/2011	100.50	6.89	5.25	100.50	6.89	5.25
10 Subordinated Notes Bank Audi	30/09/2013	-	-	-	-	-	-

٨٠٥ سندات الخزينة بالعملات الأجنبية

Closing Q4-16			Closing Q1-17			Yield change Q4-16/Q3-16	
avg price	yield (%)	spread	avg price	yield (%)	spread		
99.00	6.00	4.89	99.75	4.58	3.79	-18.62%	فئة ١٠ سنة (٣٠٠ مليون \$)
100.10	4.86	4.02	100.62	3.79	2.88	-36.81%	فئة ٥ سنة (٧٧٥ مليون \$)
98.88	6.61	5.25	99.63	5.79	4.60	19.15%	فئة ١٥ سنة (٩٥٠ مليون \$)
99.50	4.70	3.68	99.50	5.04	3.64	-23.79%	فئة ١٥ سنة (٢,٠٠٧,٥١١ مليون \$)
98.38	7.53	5.50	98.75	6.93	5.38	47.34%	فئة ١٥ سنة (٧٠٠ مليون \$)
98.38	6.91	5.26	98.75	7.01	5.11	-6.89%	فئة ١٥ سنة (٢٠٠ مليون \$)
99.00	5.88	4.92	101.25	4.06	3.02	-41.27%	فئة ٥ سنة (٧٠٠ مليون \$)
98.95	5.75	4.52	101.27	4.32	3.03	-26.59%	فئة ٨ سنوات (١,٠٢٥ مليون \$)
102.00	4.22	5.00	104.75	2.38	3.11	-58.70%	فئة ٧ سنوات (٤٤٥ مليون يورو)
98.88	6.03	4.81	101.25	4.85	3.56	14.84%	فئة ٥ سنوات (٥٠٠ مليون \$)
99.85	6.07	4.83	102.75	4.63	3.35	-23.26%	فئة ٨ سنوات (٦٥٠ مليون \$)
98.40	6.06	4.56	102.00	4.64	3.11	-23.54%	فئة ٨ سنوات (١,٥٠٠ مليون \$)
100.15	6.32	4.82	103.95	4.91	3.39	-18.95%	فئة ١٠ سنة (١,٢٠٠ مليون \$)
98.40	6.35	4.84	102.10	5.04	3.52	-20.18%	فئة ١٦ سنة (٧٠٠ مليون \$)
99.13	6.44	4.94	102.63	5.25	3.72	-17.30%	فئة ٧ سنة (٦٠٠ مليون \$)
106.15	6.57	4.59	110.56	5.30	3.34	-17.65%	فئة ١٥ سنة (٢,٠٩٢,٤٦٩ مليون \$)
96.50	7.04	5.11	102.25	5.74	3.77	-12.68%	فئة ٦ سنة (٥٠٠ مليون \$)
97.45	6.64	4.66	102.11	5.65	3.69	-19.76%	فئة ١٢ سنة (١,٥٤٠ مليون \$)
96.00	6.82	4.51	101.50	5.69	3.73	-14.29%	فئة ١٠ سنة (١,١٠٠ مليون \$)
97.00	6.99	4.62	102.25	5.96	3.70	-12.60%	فئة ٧ سنة (٥٠٠ مليون \$)
98.43	6.93	4.62	102.85	6.15	3.89	-12.05%	فئة ٨ سنة (٧٠٠ مليون \$)
95.75	6.96	4.65	99.75	6.29	4.05	-9.16%	فئة ٩ سنة (٥٠٠ مليون \$)
99.75	7.04	4.73	103.33	6.44	4.19	-7.47%	فئة ١٥ سنة (٢٥٠ مليون \$)
95.00	7.02	4.70	99.15	6.34	4.09	-9.99%	فئة ١٠ سنة (٨٠٠ مليون \$)
94.50	7.13	4.64	99.13	6.39	4.14	-8.95%	فئة ١٣ سنة (٨٠٠ مليون \$)
			101.45	6.40	3.98	-10.28%	فئة ١٥ سنة (٧٢٥ مليون \$)
96.50	7.10	4.60	102.00	6.57	4.15		فئة ١٠ سنة (١,٢٥٠ مليون \$)
96.80	7.18	4.68	100.87	6.63	4.21	-6.54%	فئة ١٥ سنة (١,٠٠٠ مليون \$)
95.70	7.19	4.70	99.25	6.74	4.32	-6.05%	فئة ١٣ سنة (٥٠٠ مليون \$)
96.50	7.28	4.83	100.00	6.85	4.42	-4.80%	فئة ١٤ سنة (١,٠٠٠ مليون \$)
95.14	7.23	4.78	99.25	6.74	4.32	-7.48%	فئة ١٥ سنة (١,٤٠٠ مليون \$)
97.75	7.25	4.75	99.98	7.00	4.59	-3.13%	فئة ١٥ سنة (٣٠٠ مليون \$)
			100.63	6.93	4.51	-4.45%	فئة ١٥ سنة (١,٠٠٠ مليون \$)
96.95	7.35	4.86	99.85	7.06	4.64		فئة ١٥ سنة (٦٠٠ مليون \$)
			100.63	7.19	4.15	-2.18%	فئة ٢٠ سنة (٧٥٠ مليون \$)

٩٠٥ يورو بوند المصارف اللبنانية

Closing Q4-16			Closing Q1-17			Maturity	
avg price	yield (%)	spread	avg price	yield (%)	spread		
100.50	0.07	0.05	101.961	6.458	4.5	21/06/2021	بنك بيبيلوس (١٠ سنوات Euro Notes)
-	-	-	-	-	-	16/10/2023	بنك عودة-سرادار (١٠ سنوات Subordinated Notes)

6 EXTERNAL SECTOR

6.1 Balance of payments

(in millions of USD)

	2012	2013	Q4-14	2014	Q1-15	Q2-15	Q3-15
CURRENT ACCOUNT	(9,559.2)	(11,241.0)	(2,578.9)	(11,602.4)	(2,070.7)	(1,826.9)	(1,501.5)
Goods	(14,712.8)	(15,328.3)	(3,450.3)	(15,023.2)	(3,004.9)	(3,220.7)	(3,237.2)
Credit	5,627.0	5,181.6	1,086.2	4,556.8	971.2	1,089.7	960.8
Debit	(20,339.7)	(20,510.0)	(4,536.5)	(19,580.0)	(3,976.1)	(4,310.4)	(4,198.0)
General merchandise	(15,247.1)	(15,131.5)	(3,405.1)	(14,986.7)	(2,984.6)	(3,259.8)	(3,198.9)
Exports FOB	3,406.2	3,688.9	882.6	3,518.5	761.0	839.6	776.0
Imports FOB	(18,653.3)	(18,820.4)	(4,287.7)	(18,505.2)	(3,745.6)	(4,099.5)	(3,975.0)
Goods for processing	119.5	(154.8)	(2.7)	39.2	13.2	55.0	16.6
Repairs on goods	(1.2)	(0.0)	0.7	0.9	(4.0)	(1.2)	0.3
Goods procured in ports by carriers	206.7	251.4	42.9	215.5	31.5	34.8	33.6
Non-monetary gold	209.4	(293.4)	(86.1)	(292.2)	(60.9)	(49.5)	(88.7)
Services	3,561.6	2,777.5	103.7	1,568.5	281.2	824.8	920.4
Credit	14,998.2	15,708.5	3,818.9	14,705.9	3,338.6	4,204.4	4,475.1
Debit	(11,436.7)	(12,931.0)	(3,715.2)	(13,137.4)	(3,057.4)	(3,379.6)	(3,554.7)
o/w: Transportation	(1,091.2)	(1,160.4)	(279.8)	(992.7)	(226.7)	(335.6)	(251.3)
Travel	2,636.9	2,103.9	384.2	1,528.9	386.7	516.0	689.0
Communication services	232.1	218.5	124.5	341.7	3.5	52.1	217.5
Insurance services	(254.4)	(414.7)	(119.6)	(261.2)	(63.3)	(59.7)	(55.1)
Financial services (other than insurance)	993.4	927.5	(148.9)	775.2	136.8	505.8	59.2
Miscellaneous services	769.3	533.9	85.5	346.3	119.3	129.6	209.8
Government services, n.i.e	112.4	24.7	14.3	23.9	16.9	(15.4)	8.1
Income	(202.3)	(291.3)	(16.4)	(516.0)	(167.4)	(127.6)	(173.0)
Credit	1,679.1	1,967.3	715.2	2,488.6	531.0	638.3	544.5
Debit	(1,881.4)	(2,258.6)	(731.6)	(3,004.6)	(698.4)	(765.9)	(717.5)
Compensation of employees	(90.3)	295.1	50.4	92.4	77.6	97.3	32.1
Investment income	(112.0)	(586.4)	(66.7)	(608.4)	(245.0)	(225.0)	(205.1)
Direct investment	172.5	(41.4)	8.4	(51.7)	3.5	(38.8)	14.1
Portfolio investment	(124.6)	(273.3)	52.5	(73.0)	7.6	(24.4)	31.7
Other investment	(159.9)	(271.7)	(127.6)	(483.7)	(256.1)	(161.7)	(250.9)
Current transfers	1,794.3	1,601.1	784.0	2,368.3	820.4	696.7	988.3
Credit	8,149.8	8,297.2	2,416.5	9,725.8	2,242.0	2,032.7	2,327.5
Debit	(6,355.6)	(6,696.0)	(1,632.5)	(7,357.5)	(1,421.6)	(1,336.0)	(1,339.2)
General government	107.8	(43.7)	(22.6)	7.2	93.2	14.8	(37.9)
Other sectors	1,686.5	1,644.8	806.7	2,361.1	727.1	681.9	1,026.2
Workers' remittances	2,063.1	2,322.1	901.5	2,809.4	910.8	867.5	926.0
Other transfers	(376.6)	(677.3)	(94.8)	(448.3)	(183.7)	(185.6)	100.1
CAPITAL AND FINANCIAL ACCOUNT	9,589.4	8,930.1	4,427.3	12,741.6	4,239.7	1,253.3	2,852.2
Capital account	179.2	1,592.8	298.5	1,401.8	436.0	516.8	533.6
Credit	387.8	1,931.8	485.7	1,769.8	648.0	735.6	756.4
Debit	(208.6)	(339.0)	(187.2)	(368.0)	(212.0)	(218.8)	(222.8)
Capital transfers	126.9	1,290.0	338.2	1,426.3	419.9	417.0	387.5
Financial account	9,410.2	7,337.3	4,128.8	11,339.9	3,803.6	736.5	2,318.7
Direct investment							
Abroad	(1,025.7)	(1,980.9)	(148.2)	(1,255.0)	(93.1)	(231.8)	(152.6)
In Lebanon	3,111.3	2,661.1	635.5	2,907.1	504.2	698.6	683.6
Portfolio investment							
Assets	594.5	640.3	86.1	(201.2)	1,230.1	(171.9)	112.6
Equity securities	789.4	(114.5)	40.3	(270.8)	953.8	(105.2)	44.1
Debt securities	(194.9)	754.8	45.8	69.6	276.3	(66.7)	68.6
Liabilities	599.9	929.5	1,026.7	2,817.6	(158.5)	104.7	(396.4)
Equity securities	(191.3)	81.2	228.7	219.6	(236.8)	(240.6)	(284.7)
Debt securities	791.1	848.3	798.0	2,598.0	78.3	345.3	(111.7)
Other investment							
Assets	4,092.3	4,253.4	150.6	6,393.7	2,844.4	(476.7)	2,556.1
Trade credits	(152.0)	121.0	94.1	106.5	(132.0)	150.8	77.0
Loans	(426.1)	(441.1)	257.6	814.5	176.3	(95.8)	(204.9)
Currency and deposits	(279.5)	(162.6)	(1,146.7)	1,888.6	1,861.2	(1,331.9)	1,596.0
Liabilities	2,616.3	2,870.0	1,814.1	3,985.5	318.0	1,453.5	(1,145.7)
Trade credits	194.7	(55.6)	(9.8)	(98.6)	(11.2)	50.5	(89.4)
Loans	(146.6)	(597.0)	708.1	1,355.6	(99.1)	(98.4)	(108.8)
Currency and deposits	2,568.2	3,522.6	1,115.8	2,728.6	428.4	1,501.4	(947.5)
Reserve Assets	(578.3)	(2,036.1)	564.0	(3,307.9)	(841.5)	(640.0)	661.0
UNRECORDED TRANSACTIONS	(30.2)	2,310.9	(1,848.3)	(1,139.2)	(2,169.0)	573.5	(1,350.7)

NB: Certain items differ from previously published data due to ongoing revisions.

٦ القطاع الخارجي

١٠٦ ميزان المدفوعات

(بملايين الدولارات الأميركية)

Q4-15	2015	Q1-16	Q2-16	Q3-16	Q4-16	2016	
(2,651.9)	(8,051.0)	(2,411.2)	(2,465.9)	(2,965.3)	(1,954.3)	(9,796.7)	الحساب الجاري
(3,633.0)	(13,095.9)	(3,560.1)	(3,435.5)	(3,428.8)	(3,189.6)	(13,614.0)	السلع
965.6	3,987.3	831.7	1,006.1	1,096.6	1,006.0	3,940.5	دائن
(4,598.5)	(17,083.1)	(4,391.8)	(4,441.6)	(4,525.4)	(4,195.7)	(17,554.5)	مدین
(3,582.7)	(13,026.1)	(3,504.2)	(3,412.4)	(3,443.8)	(3,098.8)	(13,459.1)	البضائع العامة
811.6	3,188.2	670.3	746.8	666.7	788.5	2,872.2	التصدير (قوب)
(4,394.3)	(16,214.3)	(4,174.4)	(4,159.2)	(4,110.5)	(3,887.3)	(16,331.3)	الاستيراد (قوب)
(16.4)	68.4	(4.1)	5.7	19.3	3.2	24.2	سلع للتجهيز
(0.2)	(5.1)	1.7	(1.0)	(0.5)	(1.0)	(0.8)	إصلاح السلع
26.5	126.3	24.1	27.6	34.0	29.1	114.9	سلع مشتركة في الموانئ بواسطة الناقلات
(60.2)	(259.4)	(77.8)	(55.4)	(37.8)	(122.2)	(293.1)	الذهب غير النقدي
169.0	2,195.4	353.2	561.5	147.3	623.1	1,685.1	الخدمات
3,819.9	15,838.0	3,400.9	3,556.5	3,890.9	4,053.1	14,901.4	دائن
(3,650.9)	(13,642.6)	(3,047.7)	(2,995.0)	(3,743.5)	(3,430.0)	(13,216.3)	مدین
(315.7)	(1,129.3)	(257.9)	(192.3)	(297.3)	(239.8)	(987.2)	منها: النقل
524.1	2,115.8	325.0	505.6	539.5	414.1	1,784.1	السفر
(87.7)	185.4	20.9	53.0	68.6	40.5	183.0	خدمات الاتصالات
(154.4)	(332.6)	(62.4)	(60.9)	(57.8)	(87.3)	(268.4)	خدمات التأمين
37.6	739.4	252.5	111.1	(56.6)	373.5	680.5	الخدمات المالية (ما عدا التأمين)
197.6	656.3	166.6	197.7	33.5	162.9	560.7	الأعمال وخدمات مهنية وفنية متنوعة
(15.0)	(5.4)	67.9	8.5	72.4	17.5	166.4	الخدمات الحكومية غير المدرجة في أماكن أخرى
(67.9)	(535.9)	(86.0)	(205.4)	(325.1)	(198.4)	(814.8)	الدخل
628.5	2,342.3	584.0	588.3	439.0	626.1	2,237.4	دائن
(696.5)	(2,878.3)	(670.0)	(793.7)	(764.1)	(824.5)	(3,052.2)	مدین
21.3	228.4	63.4	43.2	(80.8)	5.8	31.6	تعويضات العاملين، بمن فيهم العمال الحدويون والموسميون
(89.3)	(764.3)	(149.4)	(248.6)	(244.3)	(204.2)	(846.4)	دخل الاستثمار
73.2	51.9	33.7	16.1	12.2	41.0	103.1	الاستثمار المباشر
(49.6)	(34.7)	0.1	(62.0)	(15.4)	(196.8)	(274.0)	استثمارات الحافظة
(112.8)	(781.5)	(183.3)	(202.7)	(241.2)	(48.4)	(675.5)	استثمارات أخرى
880.0	3,385.4	881.8	613.5	641.2	810.6	2,947.1	التحويلات الجارية
2,285.6	8,887.8	2,245.6	2,105.2	2,249.3	2,387.1	8,987.3	دائن
(1,405.6)	(5,502.3)	(1,363.9)	(1,491.6)	(1,608.2)	(1,576.5)	(6,040.2)	مدین
(1.5)	68.7	(12.4)	(2.0)	(10.3)	(6.6)	(31.4)	الحكومة العامة
881.5	3,316.7	894.2	615.6	651.5	817.2	2,978.4	القطاعات الأخرى
873.1	3,577.5	797.2	687.9	1,144.4	1,274.2	3,903.7	تحويلات العاملين
8.4	(260.7)	97.0	(72.4)	(492.9)	(456.9)	(925.2)	تحويلات أخرى
2,705.3	11,050.6	642.2	3,471.4	2,588.9	2,606.1	9,308.7	الحساب الرأسمالي والمالي
346.4	1,832.8	379.1	407.6	443.0	380.4	1,610.2	الحساب الرأسمالي
671.1	2,811.1	624.5	677.5	655.4	689.4	2,646.9	دائن
(324.7)	(978.3)	(245.4)	(269.9)	(212.4)	(309.0)	(1,036.7)	مدین
389.3	1,613.8	412.8	457.6	392.3	381.9	1,644.6	التحويلات الرأسمالية
2,359.0	9,217.7	263.1	3,063.8	2,145.9	2,225.7	7,698.5	الحساب المالي
							الاستثمار المباشر
(184.2)	(661.7)	(189.4)	(187.4)	(110.3)	(154.8)	(641.9)	في الخارج
466.7	2,353.2	632.5	633.2	610.5	733.9	2,610.2	في لبنان
							استثمارات الحافظة
76.7	1,247.6	(206.0)	304.2	254.9	591.2	944.4	الأصول
(17.1)	875.6	(84.9)	105.4	(26.5)	131.3	125.3	سندات الملكية
93.8	372.0	(121.1)	198.9	281.4	459.9	819.1	سندات الدين
(272.8)	(723.0)	(890.4)	253.9	2,261.0	57.8	1,682.2	الخصوم
(240.3)	(1,002.4)	(49.8)	(97.0)	(38.5)	(103.5)	(288.8)	سندات الملكية
(32.5)	279.4	(840.6)	350.9	2,299.5	161.3	1,971.0	سندات الدين
							استثمارات أخرى
(664.9)	4,258.9	957.5	1,848.4	1,563.6	(215.3)	4,154.3	الأصول
138.9	234.8	65.5	27.6	44.9	(52.7)	85.3	انتمانات تجارية
(86.3)	(210.7)	(216.1)	152.2	37.2	428.5	401.7	القروض
(1,560.7)	564.6	348.3	1,045.6	486.8	(1,387.7)	493.0	العملة والودائع
1,202.1	1,827.9	(279.0)	163.3	2,017.7	909.1	2,811.2	الخصوم
27.3	(22.8)	19.3	(132.3)	162.8	253.7	303.4	انتمانات تجارية
(237.6)	(544.0)	69.4	87.0	506.7	117.5	780.7	القروض
1,412.4	2,394.6	(367.7)	208.7	1,348.2	537.9	1,727.1	العملة والودائع
1,735.4	915.0	237.9	48.1	(4,451.6)	303.6	(3,861.9)	الأصول الاحتياطية
(53.4)	(2,999.6)	1,768.9	(1,005.6)	376.4	(651.7)	488.0	معاملات غير مسجلة

ملاحظة: أرقام ميزان المدفوعات مصححة دورياً.

6.2 Imports

6.2.1 Imports by groups of countries

(in millions of USD)

	Q4-15	% of Total	Q1-16	% of Total	Q2-16	% of Total	Q3-16
European Union	2,062.0	42.5%	1,837.8	39.8%	1,942.0	40.7%	1,894.3
North America, Japan and China	871.7	18.0%	1,000.6	21.6%	883.2	18.5%	941.6
Arab Countries	747.5	15.4%	599.1	13.0%	751.4	15.7%	739.2
Other Europe	524.1	10.8%	554.3	12.0%	489.0	10.2%	527.4
Asia, excluding China and Japan	356.3	7.3%	349.9	7.6%	369.9	7.8%	368.2
Latin America	154.4	3.2%	113.9	2.5%	141.5	3.0%	173.5
Africa	83.4	1.7%	107.9	2.3%	142.8	3.0%	157.9
Other Countries	48.8	1.0%	58.2	1.3%	52.3	1.1%	44.1
Grand Total	4,848.1	100%	4,621.7	100%	4,772.0	100%	4,846.1

6.2.2 Imports by origin

(in millions of USD)

	Q4-15	% of Total	Q1-16	% of Total	Q2-16	% of Total	Q3-16
China	492.2	10.2%	522.4	11.3%	491.4	10.3%	581.6
Greece	201.1	4.1%	182.0	3.9%	272.6	5.7%	299.3
Italy	286.9	5.9%	344.9	7.5%	373.7	7.8%	331.5
United States	277.1	5.7%	379.6	8.2%	285.4	6.0%	267.5
Germany	324.8	6.7%	241.9	5.2%	318.6	6.7%	304.7
Russian Federation	168.9	3.5%	230.5	5.0%	138.6	2.9%	236.1
Kuwait	310.2	6.4%	129.3	2.8%	270.3	5.7%	143.9
Egypt	110.2	2.3%	123.5	2.7%	149.6	3.1%	289.1
Turkey	174.1	3.6%	164.4	3.6%	167.4	3.5%	145.0
France	274.4	5.7%	175.6	3.8%	179.4	3.8%	169.0
Ukraine	62.1	1.3%	52.0	1.1%	79.9	1.7%	63.4
Switzerland	103.8	2.1%	96.0	2.1%	88.2	1.8%	70.3
United Kingdom	124.1	2.6%	90.7	2.0%	130.2	2.7%	105.2
Spain	143.6	3.0%	100.1	2.2%	115.9	2.4%	118.5
United Arab Emirates	92.8	1.9%	89.6	1.9%	90.3	1.9%	76.6
Japan	102.4	2.1%	98.5	2.1%	106.4	2.2%	92.5
Saudi Arabia	98.3	2.0%	101.9	2.2%	91.7	1.9%	87.4
Brazil	82.6	1.7%	56.2	1.2%	49.7	1.0%	105.4
Belgium	75.0	1.5%	60.7	1.3%	71.9	1.5%	74.8
India	74.0	1.5%	69.0	1.5%	76.0	1.6%	66.4
Other Countries	1,269.6	26.2%	1,312.7	28.4%	1,224.7	25.7%	1,218.0
Grand Total	4,848.1	100%	4,621.7	100%	4,772.0	100%	4,846.1

6.2.3 Imports by products

(in millions of USD)

	Q4-15	% of Total	Q1-16	% of Total	Q2-16	% of Total	Q3-16
Mineral products	1,169.7	24.1%	1,197.6	25.9%	910.9	19.1%	988.9
Products of the chemical or allied industries	495.2	10.2%	505.2	10.9%	535.7	11.2%	490.6
Electrical equipments	468.0	9.7%	416.2	9.0%	513.6	10.8%	461.8
Vehicles, aircraft and transport equipment	456.5	9.4%	355.9	7.7%	493.9	10.4%	457.2
Prepared foodstuffs and beverages	354.1	7.3%	322.2	7.0%	359.5	7.5%	343.0
Pearls, precious or semi-precious stones, metal	200.2	4.1%	213.0	4.6%	289.8	6.1%	412.7
Base metals and articles of base metal	257.7	5.3%	282.7	6.1%	288.2	6.0%	321.2
Vegetable products	230.1	4.7%	254.7	5.5%	209.7	4.4%	166.7
Live animals; animal products	257.4	5.3%	179.5	3.9%	200.4	4.2%	235.0
Textiles and textile articles	203.6	4.2%	207.7	4.5%	175.8	3.7%	212.2
Plastics, rubber and articles thereof	202.0	4.2%	171.1	3.7%	199.0	4.2%	185.3
Stone, plaster, cement, asbestos, ceramic prod.	105.4	2.2%	102.5	2.2%	130.9	2.7%	117.2
Miscellaneous manufactured articles	115.0	2.4%	97.4	2.1%	126.7	2.7%	111.5
Optical, photographic, cinematographic prod.	88.6	1.8%	77.0	1.7%	89.2	1.9%	78.1
Paper and paperboard and articles	71.3	1.5%	73.1	1.6%	88.6	1.9%	94.1
Wood and articles of wood	63.6	1.3%	51.4	1.1%	57.9	1.2%	61.9
Animal or vegetable fats and oils	41.3	0.9%	42.3	0.9%	45.7	1.0%	35.5
Footwear, headgear, umbrellas, feathers	35.3	0.7%	45.3	1.0%	32.3	0.7%	41.6
Raw hides and skins, leather, fur skins articles	19.8	0.4%	17.9	0.4%	17.0	0.4%	21.6
Works of art, collectors' pieces and antiques	4.4	0.1%	3.0	0.1%	5.4	0.1%	6.7
Arms and ammunition; parts and accessories	8.9	0.2%	6.0	0.1%	1.7	0.0%	3.4
Grand Total	4,848.1	100%	4,621.7	100%	4,772.0	100%	4,846.1

٢٠٦ الواردات

١٠٢٠٦ الواردات حسب مجموعات البلدان
(بملايين الدولارات الأميركية)

% of Total	Q4-16	% of Total	Q1-17	% of Total	Change Q1-17/Q4-16	Change Q1-17/Q1-16	
39.1%	1,880.9	42.1%	1,913.6	38.7%	1.7%	4.1%	دول السوق الأوروبية المشتركة
19.4%	848.3	19.0%	835.3	16.9%	-1.5%	-16.5%	أميركا، الصين واليابان
15.3%	517.1	11.6%	733.4	14.8%	41.8%	22.4%	مجموع الوطن العربي
10.9%	559.4	12.5%	724.2	14.6%	29.5%	30.6%	بقية دول أوروبا
7.6%	328.4	7.4%	375.9	7.6%	14.5%	7.4%	آسيا فيما عدا الصين واليابان
3.6%	159.5	3.6%	175.7	3.5%	10.2%	54.3%	أميركا اللاتينية
3.3%	103.3	2.3%	135.7	2.7%	31.4%	25.7%	أفريقيا
0.9%	68.6	1.5%	57.1	1.2%	-16.7%	-1.9%	دول أخرى
100%	4,465.5	100%	4,950.8	100%	10.9%	7.1%	المجموع العام

٢٠٢٠٦ الواردات حسب المصدر

(بملايين الدولارات الأميركية)

% of Total	Q4-16	% of Total	Q1-17	% of Total	Change Q1-17/Q4-16	Change Q1-17/Q1-16	
12.0%	498.8	11.2%	432.8	8.7%	-13.2%	-17.2%	الصين
6.2%	320.2	7.2%	423.8	8.6%	32.3%	132.8%	اليونان
6.8%	358.9	8.0%	337.7	6.8%	-5.9%	-2.1%	إيطاليا
5.5%	251.5	5.6%	315.4	6.4%	25.4%	-16.9%	الولايات المتحدة
6.3%	295.9	6.6%	289.9	5.9%	-2.0%	19.9%	ألمانيا
4.9%	113.4	2.5%	287.7	5.8%	153.8%	24.8%	الاتحاد الروسي
3.0%	3.1	0.1%	204.6	4.1%	6395.2%	58.2%	الكويت
6.0%	211.4	4.7%	199.7	4.0%	-5.6%	61.7%	مصر
3.0%	188.0	4.2%	181.5	3.7%	-3.4%	10.4%	تركيا
3.5%	191.6	4.3%	162.5	3.3%	-15.2%	-7.5%	فرنسا
1.3%	98.6	2.2%	127.3	2.6%	29.1%	144.8%	أوكرانيا
1.5%	145.1	3.2%	112.7	2.3%	-22.3%	17.4%	سويسرا
2.2%	115.2	2.6%	111.3	2.2%	-3.4%	22.6%	المملكة المتحدة
2.4%	145.4	3.3%	99.2	2.0%	-31.8%	-0.9%	إسبانيا
1.6%	80.8	1.8%	87.9	1.8%	8.8%	-1.9%	الإمارات العربية المتحدة
1.9%	98.1	2.2%	87.0	1.8%	-11.3%	-11.7%	اليابان
1.8%	90.3	2.0%	85.9	1.7%	-4.9%	-15.7%	المملكة العربية السعودية
2.2%	91.4	2.0%	80.5	1.6%	-11.9%	43.3%	البرازيل
1.5%	66.0	1.5%	76.2	1.5%	15.6%	25.6%	بلجيكا
1.4%	68.7	1.5%	69.3	1.4%	0.9%	0.4%	الهند
25.1%	1,033.3	23.1%	1,178.0	23.8%	14.0%	-10.3%	دول أخرى
100%	4,465.5	100%	4,950.8	100%	10.9%	7.1%	المجموع العام

٣٠٢٠٦ الواردات حسب الأقسام التعريفية

(بملايين الدولارات الأميركية)

% of Total	Q4-16	% of Total	Q1-17	% of Total	Change Q1-17/Q4-16	Change Q1-17/Q1-16	
20.4%	647.2	14.5%	1,200.3	24.2%	85.5%	0.2%	منتجات معدنية
10.1%	498.8	11.2%	528.1	10.7%	5.9%	4.5%	منتجات صناعات كيميائية
9.5%	487.5	10.9%	450.7	9.1%	-7.5%	8.3%	آلات وأجهزة كهربائية
9.4%	465.8	10.4%	414.0	8.4%	-11.1%	16.3%	معدات نقل
7.1%	383.0	8.6%	371.6	7.5%	-3.0%	15.3%	منتجات صناعة الأغذية
8.5%	339.7	7.6%	327.5	6.6%	-3.6%	53.7%	لؤلؤ، معادن ثمينة ومصوغات
6.6%	282.4	6.3%	310.5	6.3%	10.0%	9.9%	معادن عادية ومصنوعاتها
3.4%	238.2	5.3%	284.3	5.7%	19.4%	11.6%	منتجات المملكة النباتية
4.8%	222.4	5.0%	193.2	3.9%	-13.1%	7.6%	حيوانات ومنتجات حيوانية
4.4%	195.2	4.4%	187.0	3.8%	-4.2%	-10.0%	مواد نسجية ومصنوعاتها
3.8%	174.7	3.9%	178.3	3.6%	2.0%	4.2%	لدائن ومطاط ومصنوعاتها
2.4%	116.1	2.6%	105.1	2.1%	-9.4%	2.6%	مصنوعات من حجر، جبس، اسمنت
2.3%	114.8	2.6%	99.7	2.0%	-13.2%	2.3%	سلع ومنتجات مختلفة
1.6%	86.2	1.9%	82.3	1.7%	-4.6%	6.9%	أدوات وأجهزة للبصريات
1.9%	61.0	1.4%	67.6	1.4%	10.8%	-7.5%	عجائن خشب، ورق وكرتون
1.3%	57.6	1.3%	45.6	0.9%	-20.7%	-11.2%	خشب ومصنوعاته
0.7%	34.6	0.8%	43.4	0.9%	25.5%	2.5%	شحوم ودهون وزيوت
0.9%	34.1	0.8%	39.5	0.8%	15.8%	-12.8%	أحذية، مظلات، عصي، ريش
0.4%	17.3	0.4%	15.5	0.3%	-10.5%	-13.3%	جلود، فراء ومصنوعاتها
0.1%	4.4	0.1%	3.7	0.1%	-15.5%	23.1%	تحف فنية، قطع أثرية
0.1%	4.4	0.1%	3.0	0.1%	-33.1%	-50.8%	أسلحة وذخائر
100%	4,465.5	100%	4,950.8	100%	10.9%	7.1%	المجموع العام

6.3 Exports

6.3.1 Exports by groups of countries

(in millions of USD)

	Q4-15	% of Total	Q1-16	% of Total	Q2-16	% of Total	Q3-16
Arab Countries	394.6	54.9%	316.9	50.0%	337.4	44.8%	296.1
Africa	122.5	17.0%	142.1	22.4%	214.1	28.4%	356.3
European Union	88.2	12.3%	88.2	13.9%	83.7	11.1%	74.5
Other Europe	38.2	5.3%	23.8	3.8%	44.3	5.9%	44.7
Asia, excluding China and Japan	31.3	4.4%	26.5	4.2%	32.5	4.3%	25.9
North America, Japan and China	24.2	3.4%	15.5	2.4%	18.5	2.5%	17.5
Other Countries	17.5	2.4%	18.8	3.0%	18.2	2.4%	16.5
Latin America	2.2	0.3%	2.3	0.4%	4.3	0.6%	9.8
Grand Total	718.7	100%	634.2	100%	752.9	100%	841.5

6.3.2 Exports by destination

(in millions of USD)

	Q4-15	% of Total	Q1-16	% of Total	Q2-16	% of Total	Q3-16
South Africa	44.8	6.2%	74.3	11.7%	145.6	19.3%	297.7
Syrian Arab Republic	52.1	7.2%	43.2	6.8%	42.6	5.7%	41.9
United Arab Emirates	82.8	11.5%	59.8	9.4%	65.4	8.7%	56.4
Saudi Arabia	81.1	11.3%	73.4	11.6%	72.7	9.7%	60.5
Iraq	53.4	7.4%	37.7	5.9%	47.3	6.3%	40.0
Switzerland	14.6	2.0%	6.5	1.0%	21.8	2.9%	26.5
Turkey	19.0	2.6%	14.3	2.3%	17.2	2.3%	12.0
Jordan	28.9	4.0%	26.1	4.1%	25.0	3.3%	20.4
Kuwait	16.6	2.3%	13.8	2.2%	18.8	2.5%	19.0
Qatar	17.0	2.4%	18.3	2.9%	21.2	2.8%	15.7
United States	21.6	3.0%	11.7	1.9%	14.8	2.0%	12.5
Egypt	22.9	3.2%	16.0	2.5%	12.6	1.7%	15.3
Germany	10.4	1.4%	21.9	3.5%	13.2	1.8%	7.9
Korea, Republic of (South)	14.1	2.0%	8.6	1.4%	10.6	1.4%	9.1
United Kingdom	15.5	2.2%	9.3	1.5%	9.3	1.2%	7.4
Ivory Coast	8.8	1.2%	9.0	1.4%	10.5	1.4%	11.6
Spain	6.8	0.9%	7.8	1.2%	6.2	0.8%	11.1
Congo	9.2	1.3%	10.5	1.6%	7.5	1.0%	5.8
France	10.9	1.5%	7.7	1.2%	10.2	1.4%	12.5
Brazil	0.3	0.0%	1.4	0.2%	2.3	0.3%	2.1
Other Countries	187.9	26.1%	163.0	25.7%	178.0	23.6%	156.2
Grand Total	718.7	100%	634.2	100%	752.9	100%	841.5

6.3.3 Exports by products

(in millions of USD)

	Q4-15	% of Total	Q1-16	% of Total	Q2-16	% of Total	Q3-16
Pearls, precious or semi-precious stones, metal	101.6	14.1%	109.3	17.2%	194.3	25.8%	349.1
Prepared foodstuffs and beverages	119.9	16.7%	108.8	17.2%	123.7	16.4%	93.3
Electrical equipments	101.4	14.1%	91.6	14.4%	89.8	11.9%	66.3
Base metals and articles of base metal	75.2	10.5%	63.7	10.0%	64.5	8.6%	50.0
Products of the chemical or allied industries	88.7	12.3%	72.5	11.4%	81.5	10.8%	78.6
Vegetable products	55.8	7.8%	37.0	5.8%	41.3	5.5%	50.1
Paper and paperboard and articles	39.3	5.5%	32.5	5.1%	28.5	3.8%	35.9
Plastics, rubber and articles thereof	32.3	4.5%	31.5	5.0%	32.4	4.3%	34.9
Mineral products	5.6	0.8%	3.4	0.5%	6.4	0.8%	4.4
Miscellaneous manufactured articles	24.4	3.4%	25.3	4.0%	24.9	3.3%	22.0
Textiles and textile articles	26.9	3.7%	19.6	3.1%	22.5	3.0%	19.8
Animal or vegetable fats and oils	8.9	1.2%	10.2	1.6%	10.0	1.3%	8.6
Stone, plaster, cement, asbestos, ceramic prod.	5.8	0.8%	6.2	1.0%	5.9	0.8%	4.5
Optical, photographic, cinematographic prod.	5.1	0.7%	4.1	0.6%	6.4	0.9%	4.4
Vehicles, aircraft and transport equipment	4.2	0.6%	4.3	0.7%	3.5	0.5%	4.2
Footwear, headgear, umbrellas, feathers	3.3	0.5%	3.7	0.6%	2.9	0.4%	2.4
Raw hides and skins, leather, fur skins articles	4.2	0.6%	3.2	0.5%	3.5	0.5%	2.6
Live animals; animal products	11.6	1.6%	3.4	0.5%	4.8	0.6%	3.0
Wood and articles of wood	3.0	0.4%	2.4	0.4%	4.4	0.6%	3.5
Works of art, collectors' pieces and antiques	1.4	0.2%	1.2	0.2%	1.4	0.2%	3.8
Arms and ammunition; parts and accessories	0.1	0.0%	0.2	0.0%	0.2	0.0%	0.1
Grand Total	718.7	100%	634.2	100%	752.9	100%	841.5

٣٠٦ الصادرات

١٠٣٠٦ الصادرات حسب مجموعات البلدان

(بملايين الدولارات الأميركية)

% of Total	Q4-16	% of Total	Q1-17	% of Total	Change Q1-17/Q4-16	Change Q1-17/Q1-16	
35.2%	346.4	46.3%	344.2	47.2%	-0.6%	8.6%	مجموع الوطن العربي
42.3%	173.5	23.2%	166.3	22.8%	-4.2%	17.0%	أفريقيا
8.9%	87.8	11.7%	75.0	10.3%	-14.6%	-15.0%	دول السوق الأوروبية المشتركة
5.3%	69.5	9.3%	71.6	9.8%	3.0%	200.3%	بقية دول أوروبا
3.1%	28.4	3.8%	25.5	3.5%	-10.2%	-3.7%	آسيا فيما عدا الصين واليابان
2.1%	20.8	2.8%	20.8	2.8%	0.0%	34.0%	أميركا، الصين واليابان
2.0%	18.2	2.4%	17.7	2.4%	-2.8%	-6.0%	دول أخرى
1.2%	3.6	0.5%	8.9	1.2%	148.7%	295.1%	أميركا اللاتينية
100%	748.1	100%	729.9	100%	-2.4%	15.1%	المجموع العام

٢٠٣٠٦ الصادرات حسب الوجهة

(بملايين الدولارات الأميركية)

% of Total	Q4-16	% of Total	Q1-17	% of Total	Change Q1-17/Q4-16	Change Q1-17/Q1-16	
35.4%	110.7	14.8%	105.4	14.4%	-4.8%	41.9%	جنوب أفريقيا
5.0%	71.2	9.5%	77.9	10.7%	9.4%	80.4%	سوريا
6.7%	57.1	7.6%	64.6	8.9%	13.2%	8.0%	الإمارات العربية المتحدة
7.2%	60.1	8.0%	58.3	8.0%	-3.0%	-20.6%	المملكة العربية السعودية
4.7%	36.8	4.9%	42.0	5.8%	14.2%	11.5%	العراق
3.2%	39.3	5.3%	40.5	5.6%	3.1%	526.0%	سويسرا
1.4%	28.0	3.7%	29.2	4.0%	4.1%	103.6%	تركيا
2.4%	28.1	3.7%	22.2	3.0%	-21.0%	-15.2%	الأردن
2.3%	24.0	3.2%	21.8	3.0%	-9.2%	58.4%	الكويت
1.9%	20.6	2.8%	17.7	2.4%	-14.0%	-3.1%	قطر
1.5%	15.1	2.0%	15.1	2.1%	-0.2%	28.7%	الولايات المتحدة
1.8%	14.2	1.9%	13.4	1.8%	-5.1%	-15.8%	مصر
0.9%	18.7	2.5%	13.3	1.8%	-29.0%	-39.3%	ألمانيا
1.1%	11.5	1.5%	11.8	1.6%	2.6%	37.4%	كوريا الجنوبية
0.9%	11.5	1.5%	11.2	1.5%	-2.2%	20.1%	المملكة المتحدة
1.4%	11.2	1.5%	10.0	1.4%	-10.6%	11.4%	ساحل العاج
1.3%	3.4	0.5%	9.4	1.3%	179.3%	20.2%	إسبانيا
0.7%	6.9	0.9%	8.1	1.1%	18.3%	-22.5%	كونغو
1.5%	13.2	1.8%	7.7	1.1%	-41.2%	1.1%	فرنسا
0.3%	0.3	0.0%	7.7	1.1%	2585.7%	468.0%	البرازيل
18.6%	166.3	22.2%	142.5	19.5%	-14.3%	-12.6%	دول أخرى
100%	748.1	100%	729.9	100%	-2.4%	15.1%	المجموع العام

٣٠٣٠٦ الصادرات حسب الأقسام التعريفية

(بملايين الدولارات الأميركية)

% of Total	Q4-16	% of Total	Q1-17	% of Total	Change Q1-17/Q4-16	Change Q1-17/Q1-16	
41.5%	175.6	23.5%	178.5	24.5%	1.7%	63.3%	لؤلؤ، معادن ثمينة ومصوغات
11.1%	119.6	16.0%	112.7	15.4%	-5.8%	3.5%	منتجات صناعة الأغذية
7.9%	86.0	11.5%	82.3	11.3%	-4.2%	-10.1%	آلات وأجهزة كهربائية
5.9%	75.1	10.0%	81.5	11.2%	8.5%	27.9%	معادن عادية ومصنوعاتها
9.3%	71.9	9.6%	72.7	10.0%	1.0%	0.3%	منتجات صناعات كيميائية
5.9%	60.7	8.1%	39.1	5.4%	-35.7%	5.4%	منتجات المملكة النباتية
4.3%	36.5	4.9%	35.6	4.9%	-2.3%	9.5%	عجائن خشب، ورق وكرتون
4.1%	34.5	4.6%	33.0	4.5%	-4.3%	4.8%	لدائن ومطاط ومصنوعاتها
0.5%	5.0	0.7%	21.7	3.0%	332.2%	532.3%	منتجات معدنية
2.6%	21.0	2.8%	20.0	2.7%	-4.5%	-20.8%	سلع ومنتجات مختلفة
2.4%	22.7	3.0%	17.3	2.4%	-23.8%	-11.7%	مواد نسجية ومصنوعاتها
1.0%	10.6	1.4%	8.9	1.2%	-15.3%	-11.9%	شحوم ودهون وزيتون
0.5%	5.9	0.8%	4.9	0.7%	-16.3%	-20.6%	مصنوعات من حجر، جبس، اسمنت
0.5%	4.2	0.6%	4.4	0.6%	5.5%	8.6%	أدوات وأجهزة للبصريات
0.5%	6.3	0.8%	4.1	0.6%	-35.1%	-5.3%	معدات نقل
0.3%	2.5	0.3%	3.4	0.5%	32.9%	-9.7%	أحذية، مظلات، عصي، ريش
0.3%	2.7	0.4%	3.3	0.4%	23.5%	1.6%	جلود، فراء ومصنوعاتها
0.4%	2.6	0.4%	2.7	0.4%	2.4%	-21.2%	حيوانات ومنتجات حيوانية
0.4%	3.2	0.4%	2.5	0.3%	-23.4%	2.9%	خشب ومصنوعاته
0.4%	1.6	0.2%	1.3	0.2%	-19.2%	3.3%	تحف فنية، قطع أثرية
0.0%	0.0	0.0%	0.2	0.0%	315.1%	-18.1%	أسلحة وذخائر
100%	748.1	100%	729.9	100%	-2.4%	15.1%	المجموع العام

6.4 Documentary Credits

6.4.1 Financing of imports according to type

(in millions of LBP)

	2014	2015	2016	Jan-16	Feb-16	Mar-16	Jun-16
Documentary L/Cs							
Opened Credits	9,459,477	7,852,999	8,618,947	519,927	516,331	721,071	476,833
Utilized Credits	9,358,132	7,705,738	8,011,467	587,650	536,617	583,838	583,797
Outstanding Credits (e.o.p)	1,483,535	1,438,232	2,038,986	1,361,233	1,336,847	1,475,961	1,214,072
Bills For Collection							
Inward Bills	2,598,048	2,054,910	1,784,854	132,499	139,609	157,145	186,818
Outstanding Bills (e.o.p)	215,475	215,996	219,715	194,901	206,819	213,588	215,696

6.4.2 Financing of exports according to type

(in millions of LBP)

	2014	2015	2016	Jan-16	Feb-16	Mar-16	Jun-16
Documentary L/Cs							
Opened Credits	6,279,055	3,682,310	2,605,429	185,120	145,162	234,168	206,983
Utilized Credits	6,241,508	3,864,766	2,768,800	241,589	216,173	210,660	201,283
Outstanding Credits (e.o.p)	1,725,671	1,258,522	1,089,327	1,189,025	1,102,402	1,127,862	1,073,164
Bills For Collection							
Outward Bills	2,608,314	2,510,754	2,276,986	143,606	158,691	207,011	189,946
Outstanding Bills (e.o.p)	754,706	879,768	1,092,132	899,774	934,005	913,877	1,000,244

٤٠٦ الاعتمادات والبوالص المستندية

١٠٤٠٦ الاعتمادات والبوالص المستندية للاستيراد
(بملايين الليرات اللبنانية)

Sep-16	Oct-16	Nov-16	Dec-16	Jan-17	Feb-17	Mar-17	
							الاعتمادات المستندية
768,387	1,130,226	753,509	1,209,039	796,927	970,339	1,133,175	الاعتمادات المفتوحة خلال الفترة
546,703	1,113,177	741,735	850,985	1,009,794	800,976	1,281,986	اعتمادات مستعملة
1,536,690	1,542,321	1,584,170	2,038,986	1,821,148	1,969,295	1,807,336	وضعية الاعتمادات بنهاية الفترة
							البوالص
118,781	158,154	168,310	134,890	294,581	373,578	145,647	بوالص واردة خلال الفترة
204,811	228,250	219,178	219,715	112,023	121,371	112,700	وضعية البوالص بنهاية الفترة

٢٠٤٠٦ الاعتمادات والبوالص المستندية للتصدير
(بملايين الليرات اللبنانية)

Sep-16	Oct-16	Nov-16	Dec-16	Jan-17	Feb-17	Mar-17	
							الاعتمادات المستندية
288,061	158,229	209,135	356,086	555,290	408,702	702,645	الاعتمادات المفتوحة خلال الفترة
270,856	142,846	220,905	360,516	385,742	285,092	643,840	اعتمادات مستعملة
984,266	985,068	1,188,786	1,089,327	1,257,829	1,358,158	1,406,467	وضعية الاعتمادات بنهاية الفترة
							البوالص
256,489	197,470	270,828	136,834	213,263	127,286	204,251	بوالص خارجة خلال الفترة
1,247,544	1,202,945	1,084,796	1,092,132	733,988	732,737	721,228	وضعية البوالص بنهاية الفترة

6.5 Portfolio Investment

6.5.1 Net Assets

(in billions of LBP)

	Sep-13	Dec-13	Mar-14	Jun-14	Sep-14	Dec-14	Mar-15
Equity Securities	3,780.6	3,881.8	4,243.5	4,182.4	4,350.8	4,290.1	2,852.3
Long-Term Debt Securities	5,662.4	5,268.4	4,955.2	5,130.2	5,188.0	5,181.6	4,742.3
Short-Term Debt Securities	66.4	116.2	125.0	146.7	160.7	98.1	120.7
Net Securities	9,509.4	9,266.4	9,323.7	9,459.3	9,699.5	9,569.7	7,715.3

6.5.2 Net Assets by Sector*

(in billions of LBP)

	Sep-13	Dec-13	Mar-14	Jun-14	Sep-14	Dec-14	Mar-15
Equity Securities	3,780.6	3,881.8	4,243.5	4,182.4	4,350.8	4,290.1	2,852.3
Commercial Banks	856.5	983.9	1,189.0	1,123.7	1,017.1	965.8	983.9
Medium and Long-Term Banks	1,077.9	994.9	1,078.3	1,094.1	1,146.9	1,033.1	1,079.3
Financial Institutions	1,624.7	1,666.8	1,755.4	1,722.8	1,915.4	2,035.7	528.1
Financial Intermediaries	3.6	3.0	6.9	7.7	11.3	11.8	12.3
Leasing Companies	0.0	0.0	0.0	0.0	0.0	0.0	0.0
Insurance Companies	217.8	233.3	213.8	234.2	260.1	243.6	248.7
Long-Term Debt Securities	5,662.4	5,268.4	4,955.2	5,130.2	5,188.0	5,181.6	4,742.3
Commercial Banks	3,161.0	3,713.5	3,380.5	3,437.0	3,497.9	3,586.0	3,407.9
Medium and Long-Term Banks	1,539.2	1,191.4	1,216.6	1,300.9	1,277.0	1,241.8	992.5
Financial Institutions	736.8	123.7	125.7	143.5	163.9	106.8	99.8
Financial Intermediaries	0.8	0.8	1.0	0.0	0.0	0.0	0.0
Leasing Companies	0.0	0.0	0.0	0.0	0.0	0.0	0.0
Insurance Companies	224.6	238.9	231.3	248.8	249.2	246.9	242.1
Short-Term Debt Securities	66.4	116.2	125.0	146.7	160.7	98.1	120.7
Commercial Banks	52.2	97.4	104.3	134.1	148.3	91.8	110.6
Medium and Long-Term Banks	7.7	9.5	9.6	6.0	7.0	5.6	9.4
Financial Institutions	2.1	4.9	6.3	6.0	4.5	0.0	0.1
Financial Intermediaries	0.0	0.0	0.0	0.0	0.0	0.0	0.0
Leasing Companies	0.0	0.0	0.0	0.0	0.0	0.0	0.0
Insurance Companies	4.4	4.4	4.8	0.8	0.9	0.6	0.5

* Figures include these sectors' own investments as well as those of their resident clients.

6.5.3 Net Assets by Country of Investment

(in billions of LBP)

Top 5 Countries	Dec-13	الدول الخمس الأولى	Top 5 Countries	Dec-14	الدول الخمس الأولى
Equity Securities	3,881.8	سندات مشاركة	Equity Securities	4,290.1	سندات مشاركة
United States	2,053.6	الولايات المتحدة	United States	2,509.9	الولايات المتحدة
Bahrain	363.5	البحرين	Bahrain	382.3	البحرين
Luxembourg	202.3	لكسمبرغ	Saudi Arabia	209.4	المملكة العربية السعودية
France	189.0	فرنسا	Jordan	183.8	الأردن
Jordan	173.8	الأردن	France	171.0	فرنسا
Other Countries	899.8	دول أخرى	Other Countries	833.7	دول أخرى
Long-Term Debt Securities	5,268.4	سندات دين طويلة الأجل	Long-Term Debt Securities	5,181.6	سندات دين طويلة الأجل
United Kingdom	850.2	المملكة المتحدة	United States	939.6	الولايات المتحدة
United States	747.5	الولايات المتحدة	United Kingdom	936.2	المملكة المتحدة
France	650.0	فرنسا	France	695.7	فرنسا
United Arab Emirates	455.3	الإمارات العربية المتحدة	United Arab Emirates	275.4	الإمارات العربية المتحدة
Netherlands	246.4	هولندا	Cayman Islands	234.9	جزر الكايمان
Other Countries	2,319.1	دول أخرى	Other Countries	2,099.8	دول أخرى
Short-Term Debt Securities	116.2	سندات دين قصيرة الأجل	Short-Term Debt Securities	98.1	سندات دين قصيرة الأجل
Qatar	64.3	قطر	Bahrain	55.1	البحرين
United Arab Emirates	21.3	الإمارات العربية المتحدة	Australia	16.4	استراليا
Australia	11.4	استراليا	Qatar	7.7	قطر
United States	6.3	الولايات المتحدة	Saudi Arabia	5.4	المملكة العربية السعودية
Oman	3.9	عمان	France	4.9	فرنسا
Other Countries	9.0	دول أخرى	Other Countries	8.7	دول أخرى

٥.٦ استثمارات الحافظة

١٠٥٠٦ صافي الموجودات

(بمليارات الليرات)

Jun-15	Sep-15	Dec-15	Mar-16	Jun-16	Sep-16	Dec-16	
3,010.8	2,944.4	2,970.1	3,098.1	2,938.4	2,970.5	2,772.5	سندات المشاركة
4,811.8	4,654.6	4,525.0	4,691.9	4,476.2	4,112.0	3,421.7	سندات الدين طويلة الأجل
151.8	205.7	193.8	209.5	125.4	65.4	62.4	سندات الدين قصيرة الأجل
7,974.5	7,804.7	7,689.0	7,999.5	7,540.1	7,147.9	6,256.6	صافي الاستثمار

٢٠٥٠٦ صافي الموجودات حسب القطاع*

(بمليارات الليرات)

Jun-15	Sep-15	Dec-15	Mar-16	Jun-16	Sep-16	Dec-16	
3,010.8	2,944.4	2,970.1	3,098.1	2,938.4	2,970.5	2,772.5	سندات مشاركة
1,032.0	1,003.6	1,043.3	1,013.4	990.3	1,015.4	1,094.4	مصارف تجارية
1,196.6	1,017.1	1,019.0	1,020.4	1,010.3	1,047.4	1,028.6	مصارف التسليف الطويل والمتوسط الأجل
539.0	693.6	724.1	852.7	745.8	686.0	441.7	مؤسسات مالية
12.2	9.9	4.0	3.5	3.4	2.8	4.4	مؤسسات وساطة مالية
0.0	0.0	0.0	0.0	0.0	0.0	0.0	مؤسسات الإيجار التمويلي
231.0	220.1	179.8	208.1	188.7	218.9	203.5	شركات التأمين
4,811.8	4,654.6	4,525.0	4,691.9	4,476.2	4,112.0	3,421.7	سندات دين طويلة الأجل
3,388.4	3,097.3	2,980.2	3,135.2	2,904.6	2,595.2	2,029.4	مصارف تجارية
1,083.6	1,216.1	1,206.9	1,216.1	1,204.1	1,105.4	966.3	مصارف التسليف الطويل والمتوسط الأجل
99.8	98.4	102.6	110.9	122.9	165.0	175.6	مؤسسات مالية
0.0	0.0	0.0	0.0	0.2	0.2	0.4	مؤسسات وساطة مالية
0.0	0.0	0.0	0.0	0.0	0.0	0.0	مؤسسات الإيجار التمويلي
240.0	242.7	235.4	229.8	244.4	246.1	250.0	شركات التأمين
151.8	205.7	193.8	209.5	125.4	65.4	62.4	سندات دين قصيرة الأجل
135.6	199.1	186.7	201.1	120.4	55.9	57.0	مصارف تجارية
15.7	5.9	6.3	5.4	1.7	1.7	0.9	مصارف التسليف الطويل والمتوسط الأجل
0.0	0.0	0.1	0.1	0.1	4.8	1.7	مؤسسات مالية
0.0	0.0	0.0	0.0	0.0	0.0	0.0	مؤسسات وساطة مالية
0.0	0.0	0.0	0.0	0.0	0.0	0.0	مؤسسات الإيجار التمويلي
0.5	0.7	0.7	3.0	3.2	3.0	2.7	شركات التأمين

* تتضمن هذه الأرقام الاستثمارات التي قامت بها هذه القطاعات لحسابها الخاص ولحساب عملائها المقيمين.

٣٠٥٠٦ صافي الموجودات حسب بلد الاستثمار

(بمليارات الليرات)

Top 5 Countries	Dec-15	الدول الخمس الأولى	Top 5 Countries	Dec-16	الدول الخمس الأولى
Equity Securities	2,970.1	سندات مشاركة	Equity Securities	2,772.5	سندات مشاركة
United States	1,105.7	الولايات المتحدة	United States	917.8	الولايات المتحدة
Bahrain	388.3	البحرين	Bahrain	374.0	البحرين
Luxembourg	192.3	لكسمبرغ	Luxembourg	289.1	لكسمبرغ
Jordan	185.7	الأردن	France	246.6	فرنسا
France	159.2	فرنسا	Jordan	169.6	الأردن
Other Countries	938.8	دول أخرى	Other Countries	775.4	دول أخرى
Long-Term Debt Securities	4,525.0	سندات دين طويلة الأجل	Long-Term Debt Securities	3,421.7	سندات دين طويلة الأجل
United States	968.3	الولايات المتحدة	United Kingdom	700.0	المملكة المتحدة
United Kingdom	713.8	المملكة المتحدة	United States	528.1	الولايات المتحدة
France	425.8	فرنسا	France	367.5	فرنسا
Switzerland	262.9	سويسرا	Germany	317.7	ألمانيا
United Arab Emirates	244.1	الإمارات العربية المتحدة	Cayman Islands	200.1	جزر الكايمان
Other Countries	1,910.0	دول أخرى	Other Countries	1,308.3	دول أخرى
Short-Term Debt Securities	193.8	سندات دين قصيرة الأجل	Short-Term Debt Securities	62.4	سندات دين قصيرة الأجل
Switzerland	75.5	سويسرا	Australia	31.0	أستراليا
United Kingdom	65.1	المملكة المتحدة	Bahrain	23.1	البحرين
United Arab Emirates	29.8	الإمارات العربية المتحدة	United States	1.3	الولايات المتحدة
Australia	13.7	أستراليا	European Union	1.3	الاتحاد الأوروبي
United States	4.4	الولايات المتحدة	United Kingdom	0.9	المملكة المتحدة
Other Countries	5.2	دول أخرى	Other Countries	4.6	دول أخرى

7 EXCHANGE RATES OF MAJOR FOREIGN CURRENCIES PER UNIT

(in LBP)

	Dec-15	Jan-16	Feb-16	Mar-16	Jun-16	Jul-16	Aug-16
Average Exchange Rate							
US Dollar	1,507.50	1,507.50	1,507.50	1,507.50	1,507.50	1,507.50	1,507.50
EURO	1,638.19	1,639.03	1,671.01	1,674.26	1,693.92	1,668.22	1,690.02
Pound Sterling	2,260.97	2,168.98	2,155.82	2,144.30	2,144.82	1,986.16	1,978.30
Swiss Franc	1,512.70	1,497.42	1,516.17	1,532.55	1,554.12	1,534.42	1,553.62
Canadian Dollar	1,102.63	1,059.16	1,092.57	1,138.42	1,169.40	1,155.93	1,160.43
Japanese Yen	12.37	12.76	13.14	13.35	14.29	14.43	14.89
Kuwaiti Dinar	4,964.20	4,958.12	5,022.84	5,006.50	4,999.56	4,988.08	4,999.10
Iraki Dinar	1.29	1.28	1.28	1.28	1.29	1.29	1.29
Bahraini Dinar	3,996.23	3,997.50	3,997.98	3,998.62	3,997.71	3,995.44	3,998.24
Omani Rial	3,915.53	3,915.26	3,915.63	3,915.68	3,915.58	3,915.37	3,915.95
Lybian Dinar	1,080.88	1,080.14	1,086.86	1,087.72	1,099.44	1,085.23	1,091.10
Jordanian Dinar	2,124.51	2,124.71	2,125.71	2,126.23	2,126.87	2,126.34	2,125.54
Tunisian Dinar	742.51	738.18	744.40	743.63	700.29	680.56	684.53
Egyptian Pound	192.53	192.53	192.53	179.33	169.94	170.17	170.64
Qatari Rial	413.98	413.98	413.99	413.99	414.08	413.98	414.02
UAE Dirham	410.43	410.43	410.43	410.43	410.43	410.43	410.44
Saudi Rial	401.76	401.75	401.95	401.97	401.97	401.94	401.97
Moroccan Dirham	152.09	152.17	154.02	154.18	155.18	153.62	154.96
Syrian Lira	6.81	6.81	6.81	6.81	6.88	6.88	6.88
Algerian Dinar	14.05	14.05	14.14	13.78	13.70	13.64	13.79
Yemeni Rial	7.02	7.02	7.02	7.02	6.04	6.03	6.02
S.D.R.	2,087.57	2,083.91	2,100.82	2,101.21	2,122.44	2,095.88	2,109.68
Gold (Ounce)	1,611,258.96	1,653,342.69	1,802,758.20	1,879,798.66	1,919,478.51	2,012,049.94	2,021,349.19
Silver (Ounce)	21,230.20	21,218.58	22,699.48	23,255.31	25,883.00	29,995.84	29,544.12
End of Period Rate							
US Dollar	1,507.50	1,507.50	1,507.50	1,507.50	1,507.50	1,507.50	1,507.50
EURO	1,646.64	1,643.48	1,640.91	1,715.23	1,680.11	1,673.48	1,679.66
Pound Sterling	2,232.46	2,162.36	2,088.49	2,171.40	2,033.47	1,983.87	1,980.55
Swiss Franc	1,520.88	1,478.67	1,504.64	1,566.56	1,554.89	1,542.20	1,531.70
Canadian Dollar	1,086.88	1,074.41	1,112.22	1,163.73	1,165.89	1,144.04	1,150.50
Japanese Yen	12.51	12.47	13.34	13.42	14.66	14.53	14.60
Kuwaiti Dinar	4,967.05	4,962.15	5,008.31	4,993.38	4,995.03	4,986.77	4,993.38
Iraki Dinar	1.28	1.28	1.28	1.28	1.29	1.29	1.29
Bahraini Dinar	3,997.61	3,997.61	3,998.67	3,998.67	3,997.61	3,997.61	3,998.67
Omani Rial	3,915.58	3,915.58	3,915.58	3,915.58	3,915.58	3,915.58	3,915.58
Lybian Dinar	1,082.51	1,086.88	1,079.79	1,096.12	1,089.31	1,085.08	1,089.00
Jordanian Dinar	2,124.44	2,124.74	2,124.74	2,124.14	2,126.23	2,127.73	2,122.94
Tunisian Dinar	743.05	739.33	735.26	750.86	686.24	678.90	682.10
Egyptian Pound	192.53	192.53	192.53	169.76	169.76	169.76	171.70
Qatari Rial	413.89	414.09	414.03	414.02	413.99	413.97	413.99
UAE Dirham	410.42	410.42	410.48	410.43	410.44	410.45	410.42
Saudi Rial	401.58	401.85	401.95	401.99	401.96	401.97	401.97
Moroccan Dirham	152.44	152.45	152.21	156.37	154.42	153.80	154.47
Syrian Lira	6.81	6.81	6.81	6.81	6.88	6.88	6.88
Algerian Dinar	14.10	14.07	13.89	13.88	13.67	13.66	13.78
Yemeni Rial	7.02	7.02	7.02	7.02	6.03	6.03	6.02
S.D.R.	2,094.07	2,083.97	2,093.16	2,120.45	2,104.32	2,095.88	2,104.17
Gold (Ounce)	1,609,783.88	1,678,375.13	1,852,943.63	1,860,330.00	1,985,754.38	2,006,859.38	1,981,488.15
Silver (Ounce)	20,856.26	21,478.86	22,258.24	23,087.36	27,722.92	30,198.99	28,235.47

٧ أسعار صرف أهم العملات الأجنبية، لكل وحدة

(بالليرة اللبنانية)

Sep-16	Oct-16	Nov-16	Dec-16	Jan-17	Feb-17	Mar-17	
							متوسط سعر الفترة
1,507.50	1,507.50	1,507.50	1,507.50	1,507.50	1,507.50	1,507.50	دولار أميركي
1,689.99	1,662.52	1,630.41	1,590.84	1,602.47	1,604.10	1,503.77	وحدة حسابية أوروبية
1,981.07	1,862.79	1,874.32	1,882.71	1,858.30	1,882.00	1,857.97	جنيه إسترليني
1,548.10	1,527.59	1,514.92	1,479.26	1,495.52	1,504.75	13.33	فرنك سويسري
1,151.80	1,139.22	1,121.01	1,129.71	1,141.65	1,150.71	1,125.71	دولار كندي
14.80	14.52	13.96	12.99	13.12	13.34	13.33	ين ياباني
4,999.34	4,980.78	4,960.18	4,932.40	4,935.35	4,937.95	4,938.86	دينار كويتي
1.29	1.29	1.29	1.29	1.29	1.28	1.28	دينار عراقي
3,998.62	3,998.40	3,998.52	3,998.57	3,998.67	3,998.67	3,998.72	دينار بحريني
3,915.23	3,915.48	3,915.58	3,915.58	3,915.58	3,915.58	3,915.58	ريال عماني
1,090.86	1,079.87	1,067.91	1,052.42	1,053.21	1,056.83	1,056.25	دينار ليبي
2,124.95	2,125.91	2,125.62	2,125.38	2,124.90	2,125.29	2,125.03	دينار أردني
684.19	674.18	663.68	651.36	653.93	658.85	660.61	دينار تونسي
169.95	169.76	98.71	81.32	80.72	89.02	85.34	جنيه مصري
414.00	413.99	414.01	413.98	414.01	414.00	414.00	ريال قطري
410.43	410.43	410.42	410.43	410.43	410.43	410.44	درهم الإمارات
401.86	401.89	401.94	401.92	401.94	401.96	401.97	ريال سعودي
154.95	153.37	151.52	149.22	149.22	149.77	150.11	درهم المغرب
6.48	2.91	2.91	2.93	2.93	2.93	2.93	ليرة سورية
13.80	13.70	13.64	13.61	13.71	13.72	13.73	دينار جزائري
6.03	6.02	6.02	6.02	6.02	6.02	6.02	ريال يمني
2,108.46	2,082.87	2,061.52	2,031.49	2,036.98	2,043.50	2,041.29	حقوق السحب الخاصة
1,999,780.91	1,913,985.32	1,870,694.08	1,737,100.87	1,800,269.31	1,860,088.34	1,853,181.96	ذهب (أونصة)
29,139.88	26,780.36	26,310.97	24,715.82	25,375.75	26,975.12	26,469.98	فضة (أونصة)
							السعر في نهاية الفترة
1,507.50	1,507.50	1,507.50	1,507.50	1,507.50	1,507.50	1,507.50	دولار أميركي
1,685.84	1,650.86	1,605.19	1,596.29	1,620.41	1,598.55	1,626.29	وحدة حسابية أوروبية
1,954.93	1,834.63	1,877.74	1,856.03	1,878.80	1,875.33	1,873.67	جنيه إسترليني
1,556.37	1,524.58	1,485.81	14,858.81	1,518.43	1,500.75	1,516.75	فرنك سويسري
1,145.78	1,126.77	1,127.36	1,117.91	1,151.29	1,144.39	1,128.03	دولار كندي
18.90	14.35	13.31	12.90	13.28	13.43	13.58	ين ياباني
5,001.66	4,971.97	4,942.62	4,934.53	4,942.62	4,936.15	4,949.11	دينار كويتي
1.29	1.29	1.29	1.29	1.28	1.28	1.29	دينار عراقي
3,998.67	3,998.67	3,998.67	3,998.67	3,998.67	3,998.67	3,998.67	دينار بحريني
3,915.58	3,915.58	3,915.58	3,915.58	3,915.58	3,915.58	3,915.58	ريال عماني
1,090.73	1,073.26	1,055.75	1,045.79	1,057.75	1,054.56	1,065.22	دينار ليبي
2,125.04	2,125.04	2,125.04	2,124.74	2,123.84	2,124.74	2,123.84	دينار أردني
683.05	669.35	654.41	648.11	660.14	659.16	665.74	دينار تونسي
169.76	169.76	84.22	81.49	79.86	95.71	83.06	جنيه مصري
413.96	413.98	414.01	413.99	414.02	413.98	413.98	ريال قطري
410.42	410.42	410.42	410.42	410.42	410.44	410.44	درهم الإمارات
401.43	401.97	401.92	401.91	401.94	401.97	401.99	ريال سعودي
154.73	152.51	149.86	149.27	150.66	149.44	151.02	درهم المغرب
2.91	2.91	2.93	2.93	2.93	2.93	2.93	ليرة سورية
13.76	13.72	13.63	13.64	13.75	13.71	13.78	دينار جزائري
6.03	6.02	6.02	6.03	6.02	6.02	6.03	ريال يمني
2,107.94	2,067.84	2,038.29	2,020.20	2,041.76	2,039.20	2,059.09	حقوق السحب الخاصة
1,999,397.25	1,918,550.03	1,788,121.13	1,749,906.00	1,815,859.13	1,889,063.32	1,887,013.13	ذهب (أونصة)
29,049.53	26,810.89	25,099.88	24,496.88	26,124.98	27,581.97	27,330.98	فضة (أونصة)

الجدول الإحصائية

الفصل الأول ٢٠١٧



٤٤	٤ إحصاءات القطاع العام.....
٤٤	١٠٤ عمليات القطاع العام: الإيرادات والنفقات.....
٤٦	٢٠٤ الدين العام.....
٤٦	٣٠٤ سندات الخزينة في التداول.....
٤٨	٤٠٤ توزع سندات الخزينة بين المكتتبين.....
٥٠	٥ الأسواق المالية: مؤشرات.....
٥٠	١٠٥ مجموع كمية وقيمة الأسهم المتداولة في بورصة بيروت.....
٥٠	٢٠٥ الجدول التفصيلي للأسهم المدرجة في بورصة بيروت.....
٥٢	٣٠٥ إصدارات يورو بوند الدولة اللبنانية المدرجة في بورصة بيروت.....
٥٢	٤٠٥ مؤشر القيمة السوقية والقيمة السوقية.....
٥٢	٥٠٥ الأدوات المالية المختلفة.....
٥٢	٦٠٥ قيمة شهادات الإيداع المحلية والعالمية المصدرة من قبل المصارف اللبنانية.....
٥٢	٧٠٥ أسعار شهادات إيداع المصارف اللبنانية ومصرف لبنان المصدرة والمسوّقة مع الخارج.....
٥٤	٨٠٥ سندات الخزينة بالعملات الأجنبية.....
٥٤	٩٠٥ يورو بوند المصارف اللبنانية.....
٥٦	٦ القطاع الخارجي.....
٥٦	١٠٦ ميزان المدفوعات.....
٥٨	٢٠٦ الواردات.....
٥٨	١٠٢٠٦ الواردات حسب مجموعات البلدان.....
٥٨	٢٠٢٠٦ الواردات حسب المصدر.....
٥٨	٣٠٢٠٦ الواردات حسب الأقسام التعريفية.....
٦٠	٣٠٦ الصادرات.....
٦٠	١٠٣٠٦ الصادرات حسب مجموعات البلدان.....
٦٠	٢٠٣٠٦ الصادرات حسب الوجهة.....
٦٠	٣٠٣٠٦ الصادرات حسب الأقسام التعريفية.....
٦٢	٤٠٦ الاعتمادات واليوائص المستندية.....
٦٢	١٠٤٠٦ الاعتمادات واليوائص المستندية للاستيراد.....
٦٢	٢٠٤٠٦ الاعتمادات واليوائص المستندية للتصدير.....
٦٤	٥٠٦ استثمارات الحافظة.....
٦٤	١٠٥٠٦ صافي الموجودات.....
٦٤	٢٠٥٠٦ صافي الموجودات حسب القطاع.....
٦٤	٣٠٥٠٦ صافي الموجودات حسب بلد الاستثمار.....
٦٦	٧ أسعار صرف أهم العملات الأجنبية، لكل وحدة.....

١٤	١ مؤشرات اقتصادية رئيسية.....
١٦	٢ هيكلية القطاع المصرفي والمالي.....
١٨	٣ إحصاءات نقدية ومالية.....
١٨	١٠٣ إحصاءات نقدية.....
١٨	١٠١٠٣ ميزانية مصرف لبنان.....
٢٠	٢٠١٠٣ الميزانية الموحدة للمصارف التجارية.....
٢٢	٣٠١٠٣ الوضع النقدي.....
٢٤	٤٠١٠٣ الميزانية المجمع لمصارف الأعمال.....
٢٤	٥٠١٠٣ الميزانية المجمع للمؤسسات المالية.....
٢٤	٦٠١٠٣ تغيّر الموجودات الخارجية الصافية لدى القطاع المالي.....
٢٦	٢٠٣ معدلات الفائدة.....
٢٦	١٠٢٠٣ المتوسط المثقل لمعدلات الفائدة على الليرة اللبنانية والدولار الأميركي لدى المصارف التجارية.....
٢٦	٢٠٢٠٣ معدلات فائدة الإصدار على سندات الخزينة.....
٢٨	٣٠٣ الودائع.....
٢٨	١٠٣٠٣ ودائع القطاع الخاص لدى المصارف التجارية.....
٢٨	٢٠٣٠٣ المصارف التجارية: التوزع الجغرافي للودائع.....
٣٠	٤٠٣ التسليفات.....
٣٠	١٠٤٠٣ المصارف التجارية: التوزع الجغرافي للتسليفات.....
٣٠	٢٠٤٠٣ توزع المستفيدين وتسليفات القطاع المالي المستعملة على القطاعات الاقتصادية.....
٣٢	٣٠٤٠٣ توزع تسليفات القطاع المالي المستعملة حسب طبيعتها.....
٣٢	٤٠٤٠٣ توزع عدد المستفيدين من التسليفات المستعملة حسب قيمتها.....
٣٢	٥٠٤٠٣ توزع التسليفات المستعملة حسب قيمتها.....
٣٤	٦٠٤٠٣ التسليفات المدعومة فوائدها.....
٣٦	٧٠٤٠٣ التسليفات المستعملة الحائزة على تخفيض من الالتزامات الخاضعة للاحتياطي الإلزامي.....
٣٨	٨٠٤٠٣ التسليفات المستعملة الحائزة على تخفيض من الاحتياطي الإلزامي.....
٤٠	٥٠٣ أدوات الدفع.....
٤٠	١٠٥٠٣ النقد المصدر حسب الفئات.....
٤٠	٢٠٥٠٣ عمليات المقاصة بالليرة اللبنانية والعملات الأجنبية.....
٤٠	٣٠٥٠٣ بطاقات الدفع في التداول.....
٤٢	٤٠٥٠٣ توزع البطاقات حسب الفئة.....
٤٢	٥٠٥٠٣ التوزع الجغرافي للمصارف الآلي.....
٤٢	٦٠٥٠٣ مراكز البيع.....

النشرة الفصلية

الفصل الأول ٢٠١٧



مصرف لبنان
BANQUE DU LIBAN

- استطلاع الأوضاع الاقتصادية
- الجداول الإحصائية